



RAPORT O STANIE GMINY PISZ ZA ROK 2023



Maj 2024 r.

Spis treści

	Strona
Wstęp	4
I. Informacje ogólne	5
1.1. Położenie i powierzchnia gminy	5
1.2. Władze lokalne	7
1.3. Zarządzanie Gminą Pisz	8
1.4. Gminne jednostki organizacyjne	9
1.5. Jednostki pomocnicze gminy (sołectwa)	9
1.6. Ludność i dynamika zmian	10
1.7. Gospodarstwa rolne	11
1.8. Podmioty gospodarcze	11
II. Finanse Gminy Pisz	12
2.1. Dochody	14
2.2. Dotacje udzielone Gminie Pisz	20
2.3. Wydatki	22
2.4. Inwestycje gminne	25
2.5. Programy i projekty realizowane ze środków Unii Europejskiej	33
2.6. Umowy lub porozumienia między jednostkami samorządu terytorialnego	36
2.7. Wydatki jednostek pomocniczych	44
III. Informacje o stanie mienia komunalnego	57
3.1. Dane dotyczące przysługujących gminie praw własności	57
3.2. Udziały Gminy Pisz w spółkach	59
3.3. Budynki na terenie Gminy Pisz	59
3.4. Sprzedaż mienia komunalnego w okresie od 1 stycznia 2023 r. do 31 grudnia 2023 r.	60
3.5. Dochody z tytułu wykonywanych praw własności	60
IV. Zamówienia publiczne w 2023 r.	60
V. Cyfrowe usługi w zakresie udostępniania informacji publicznej Gminy Pisz	62
VI. Informacja o rynku pracy na terenie Gminy Pisz	68
VII Informacje o realizacji polityk, programów i strategii	71
7.1. Strategia Rozwoju Gminy Pisz	71
7.2. Studium Uwarunkowań i Kierunków Zagospodarowania Przestrzennego Miasta i Gminy Pisz	72
7.3. Miejscowy plan zagospodarowania przestrzennego	73
7.4. Wieloletni Program Gospodarowania Mieszkaniowym Zasobem Gminy Pisz	76
7.5. Opieka nad zabytkami	76
7.6. Wieloletni Plan Rozwoju i Modernizacji Urządzeń Wodociągowych i Kanalizacyjnych	77
7.7. Program „Czyste Powietrze”	78

7.8. Program Ochrony Środowiska dla Gminy Pisz na lata 2019 – 2023 z perspektywą do roku 2026	80
7.9. Strategia Rozwiązywania Problemów Społecznych Gminy Pisz na lata 2021 – 2027	81
7.10. Gminny Program Profilaktyki i Rozwiązywania Problemów Alkoholowych na 2023 r.	83
7.11. Opieka nad zwierzętami bezdomnymi oraz zapobiegania bezdomności zwierząt na terenie gminy Pisz w 2023 r.	84
7.12. Program „Posiłek w szkole i w domu” na lata 2019 - 2023	84
7.13. Gminny Program Wspierania Rodziny na lata 2022-2024	85
7.14. Programy socjalne	86
7.15. Programy realizowane przez MGOPS w Piszcu	87
7.16. Program Przeciwdziałania Narkomanii Gminy Pisz na lata 2020 - 2024	89
7.17. Karta Dużej Rodziny	90
7.18. Program współpracy Gminy Pisz z organizacjami pozarządowymi	90
7.19. Pomoc Ukrainie	93
7.20. Rozwój i modernizacja sołectw Gminy Pisz	94
7.21. Programy profilaktyczne i prozdrowotne.....	100
7.22. Urząd Stanu Cywilnego w Piszcu	102
VIII. Realizacja uchwał Rady Miejskiej w Piszcu	103
8.1. Szczegółowy wykaz uchwał	103
8.2. Omówienie realizacji uchwał	113
IX. Współpraca z innymi społecznościami samorządowymi	114
9.1. Stowarzyszenia jednostek samorządu terytorialnego	114
9.2. Współpraca krajowa i międzynarodowa	115
9.3. Związki Gmin	116
X. Część analityczna	116
10.1. Edukacja	116
10.2. Sport, rekreacja i turystyka	128
10.3. Kultura	136
10.4. Bezpieczeństwo publiczne	154
10.5. Bezpieczeństwo sanitarne	178
10.6. Monitoring miejski	180
10.7. Ochrona zdrowia. Profilaktyka zdrowotna	183
10.8. Polityka społeczna	194
10.9. Mienie komunalne	212
10.10. Gospodarowanie odpadami	215
10.11. Transport i komunikacja	222
10.12. Przedsiębiorczość	224
Podsumowanie	226

*Szanowni Państwo,
Radni i Mieszkańcy Gminy Pisz,*

mam przyjemność przekazać Państwu szóste wydanie Raportu o stanie Gminy Pisz, sporządzonego zgodnie z art. 28aa ust. 1 ustawy z dnia 8 marca 1990 r. o samorządzie gminnym (Dz. U. z 2024 r. poz. 609).

Dokument ten to obszerne kompendium wiedzy faktograficznej i statystycznej, którego celem jest prezentacja, omówienie i podsumowanie różnorodnych działań, które były kontynuowane bądź rozpoczęte, wdrożone, zrealizowane lub zaplanowane.

Samorząd to mieszkańcy Naszej Małej Ojczyzny - Gminy Pisz, którzy na co dzień oczekują zapewnienia najlepszego poziomu usług publicznych. I to staramy się robić. Efektem tej pracy jest stan finansów gminnych, ilość wykonanych inwestycji, a także wysokość pozyskanych środków z funduszy zewnętrznych.

Jednakże najważniejszym dla mnie miernikiem jest zadowolenie mieszkańców.

Gmina Pisz jest naszym wspólnym dobrem. To od nas samych zależy jak będzie wyglądać i jakie mamy oczekiwania wobec niej.

Wypełniając obowiązek ustawowy przedkładam Państwu podsumowanie działalności samorządu Gminy Pisz w roku 2023, a w szczególności realizację polityk, programów i strategii, uchwał Rady Miejskiej w Pisz, wykonanie budżetu i funduszu sołeckiego, a także najważniejsze dane o samorządzie.

Informacje zawarte w Raporcie posłużą Państwu do poszerzenia wiedzy na temat funkcjonowania samorządu gminnego. Będą podstawą do kontynuowania dialogu dotyczącego przyszłości naszej gminy i jej rozwoju.

Mam nadzieję, że lektura Raportu uświadomi nam wszystkim, jak ważne jest zaangażowanie w sprawy gminy, sprawne nią zarządzanie dla dobra obecnych i przyszłych pokoleń społeczności gminnej.

Zachęcam do zapoznania się z tym dokumentem.

*Burmistrz Pisz
Dariusz Kiński*

I. Informacje ogólne

1.1. Położenie i powierzchnia gminy

Pisz, gmina miejsko-wiejska licząca **25 994** mieszkańców według stanu na koniec 2023 r.

Położona w Obrębie Pojezierza Mazurskiego, w południowo - wschodniej części województwa warmińsko-mazurskiego. Przez miasto przepływa rzeka Pisa.

Gminę Pisz utworzono uchwałą Wojewódzkiej Rady Narodowej
z dnia 6 grudnia 1972 r.



Nazwa gminy wywodzi się z języka staropolskiego,
w którym słowo „pisa” oznaczało bagno.

Gmina Pisz zajmuje obszary chronionego krajobrazu „Puszcza i Jeziora Piskie”
oraz obszary chronionego krajobrazu Otuliny Mazurskiego Parku Krajobrazowego.

OBSZARY CHRONIONE	
Leśny kompleks promocyjny „Lasy Mazurskie”. Ogólna powierzchnia kompleksu wynosi 188 216 ha lasu.	Obszar Chronionego Krajobrazu „Puszcza i Jeziora Piskie” obejmuje 50 % powierzchni gminy.
Rezerwat Jezioro Nidzkie o powierzchni 2 934,71 ha, utworzono w 1972 r.	Obszar Chronionego Krajobrazu Otuliny Mazurskiego Parku Krajobrazowego - „Szeroki Bór” o powierzchni 591,5 ha.
Mazurski Park Krajobrazowy. Powierzchnia parku wynosi 53 655 ha, a jego strefy ochronnej - 18 608 ha.	Obszar Chronionego Krajobrazu Otuliny Mazurskiego Parku Krajobrazowego - „Wschód” o powierzchni 9 250 ha.
Rezerwat Jezioro Pogobie Wielkie, będący rezerwatem ornitologicznym o pow. 691,73 ha, utworzony w 1971 r. Granicami rezerwatu objęto jezioro Pogobie Wielkie o powierzchni 691,7 ha.	Puszcza Piska o powierzchni 171 854 ha. Na terenie gminy Puszcza Piska obejmuje powierzchnię 47 335,4 ha.



Rzeka Pisa

Źródło: Zdjęcie wykonane przez pracowników Urzędu Miejskiego w Pisz



Jezioro Seksty i Kanał Jegliński

Źródło: Zdjęcie wykonane przez pracowników Urzędu Miejskiego w Pisz

1.2. Władze lokalne

Rada Miejska w Pisz liczy 21 radnych. Komisje stałe są organami wewnętrznymi Rady Miejskiej w Pisz. Komisje wypracowują stanowiska i mają istotny wpływ na politykę gminy i ostateczny kształt uchwał przyjmowanych przez Radę Miejską. Funkcje kontrolne sprawuje Komisja Rewizyjna Rady Miejskiej w Pisz. W kadencji 2024-2029 na czele Rady Miejskiej w Pisz stoi Przewodniczący Rady Sebastian Zuzga, zaś Wiceprzewodniczącym Rady jest Krzysztof Czerwiński. Funkcję Przewodniczącego Rady Miejskiej w Pisz w kadencji 2018-2024 sprawował Edmund Lipnicki. Wiceprzewodniczącym tejże Rady w minionej kadencji był Paweł Radosław Bazydło.

1.3. Zarządzanie Gminą Pisz

W 2023 r. Urząd Burmistrza Pisza sprawował Andrzej Szymborski. Od 7 maja 2024 r. Burmistrzem Pisza jest Dariusz Kiński. Skarbnikiem Gminy Pisz jest Małgorzata Biraga, a Sekretarzem Gminy Violetta Kossakowska.

Burmistrz wykonuje zadania z zakresu administracji publicznej, wynikające z zadań własnych gminy, zadań zleconych z mocy ustaw lub zadań przyjętych przez gminę w wyniku porozumień z organami administracji rządowej i samorządowej, przy pomocy Urzędu Miejskiego w Pisz. Urząd jest jednostką budżetową i jednostką organizacyjną gminy.

Struktura organizacyjna Urzędu Miejskiego w Pisz – stan na 31.12.2023 r.

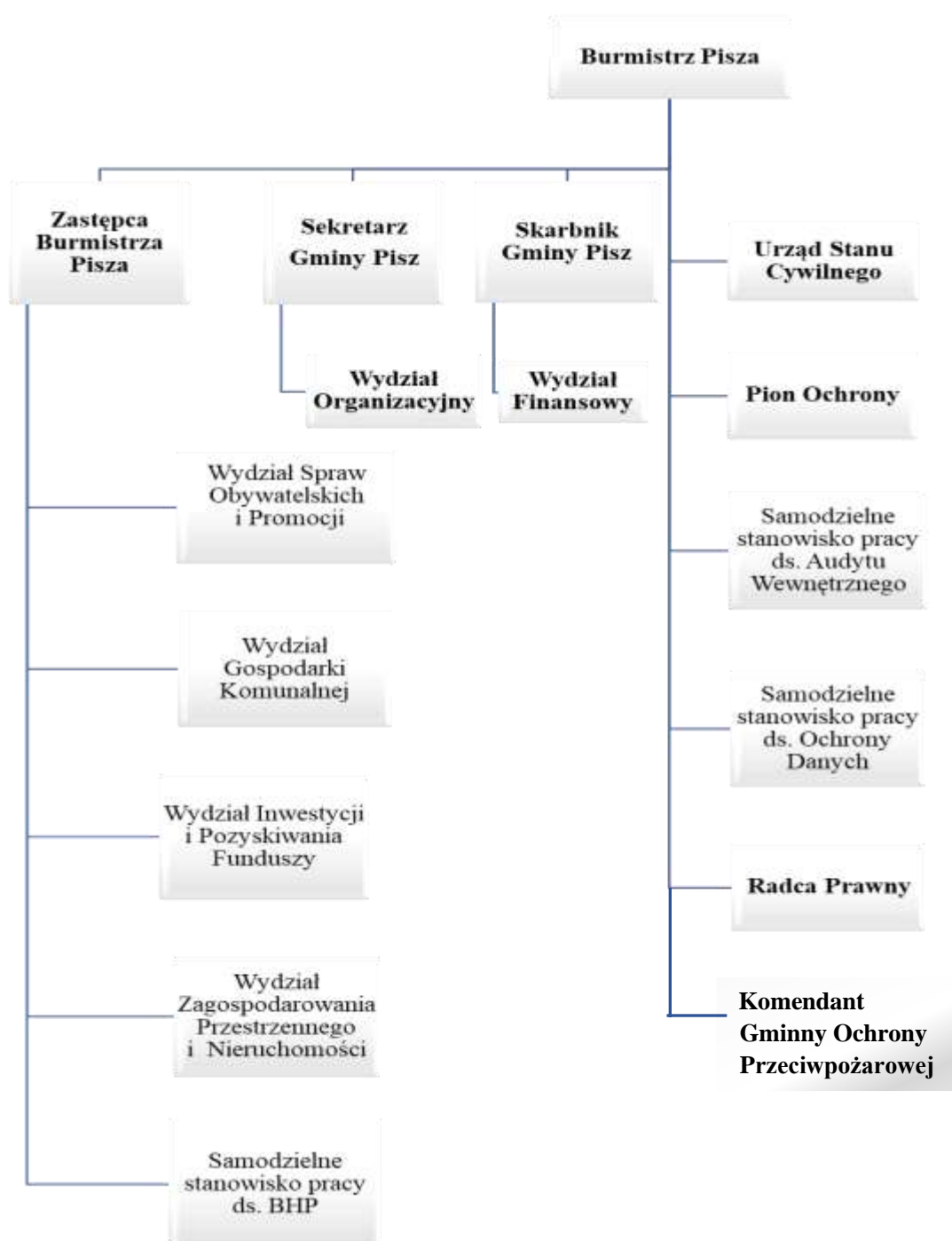

1.4. Gminne jednostki organizacyjne

Gminne jednostki organizacyjne:

- Urząd Miejski w Pisz,
- Ośrodek Profilaktyki i Terapii w Pisz,
- Miejsko-Gminny Ośrodek Pomocy Społecznej w Pisz,
- Zespół Ekonomicznej Obsługi Szkół i Przedszkoli w Pisz,
- Szkoła Podstawowa Nr 1 im. Mikołaja Kopernika w Pisz,
- Zespół Szkolno-Przedszkolny Nr 1 w Pisz,
- Szkoła Podstawowa im. Ks. Jerzego Popiełuszki w Liskach,
- Szkoła Podstawowa w Hejdyku,
- Szkoła Podstawowa im. św. Maksymiliana Marii Kolbego w Kotle Dużym,
- Szkoła Podstawowa w Jeżach,
- Szkoła Podstawowa im. Janusza Korczaka w Trzonkach,
- Szkoła Podstawowa Nr 4 im. Papieża Jana Pawła II w Pisz.

Samorządowe Zakłady Budżetowe:

- Miejsko-Gminny Ośrodek Sportu i Rekreacji w Pisz,
- Piski Zakład Aktywności Zawodowej „Wieża” w Pisz.

Instytucje kultury

- Piski Dom Kultury,
- Muzeum Ziemi Piskiej w Pisz,
- Miejsko-Gminna Biblioteka Publiczna w Pisz.

Spółki prawa handlowego będące w 100 % własnością gminy Pisz

- Administrator Sp. z o.o. w Pisz,
- Przedsiębiorstwo Wodociągów i Kanalizacji Sp. z o.o. w Pisz,
- Przedsiębiorstwo Energetyki Ciepłej Sp. z o.o. w Pisz.

1.5. Jednostki pomocnicze gminy (sołectwa)

Gmina liczy 43 sołectwa: Babrosty, Bogumiły, Borki, Ciesina, Hejdyk, Imionek, Jagodne, Jeglin, Jeże, Kałęczyn, Karpa, Karwik, Kocioł, Kocioł Duży, Kociołek Szlachecki, Kwik, Liski, Łupki, Łysonie, Maldanin, Maszty, Pietrzyki, Pilchy, Pogobie Średnie, Pogobie Tylne, Rakowo, Rakowo Piskie, Rostki, Snopki, Stare Guty, Szczechy Małe, Szczechy Wielkie, Szeroki Bór Piski, Trzonki, Turośl, Turowo, Turowo Duże, Uściany, Wąglik, Wiartel, Zawady, Zdory, Zdunowo.

1.6. Ludność i dynamika zmian

Rozwój poszczególnych gmin uzależniony jest od sytuacji demograficznej, tj. wielkości populacji, jej charakteru, jak również różnego rodzaju trendów demograficznych. Są to istotne czynniki świadczące o potencjale rozwojowym i inwestycyjnym jednostki. Według danych Urzędu Miejskiego w Pisz (stan na dzień 31.12.2023 r.) ludność Gminy Pisz liczyła 25994 mieszkańców, co stanowi ponad 49,5 % ludności powiatu piskiego. Gęstość zaludnienia na 1 km² wynosiła 42 osoby, co daje gminie 1 miejsce w powiecie piskim.

Tabela. Struktura społeczno-gospodarcza gminy Pisz według stanu na 31.12.2023 r. i 31.12.2022 r.

Wyszczególnienie	31.12.2023 r.	wartość w % 2023 r.	31.12.2022 r.	wartość w % 2022 r.
Stan ludności ogółem, w tym:	25 994	100	26 270	100
Mężczyźni	12 743	49,02	12 880	49,03
Kobiety	13 251	50,98	13 390	50,97
Ludność w wieku przedprodukcyjnym (do 19 lat), w tym:	5 408	20,80	5 547	21,12
Mężczyźni	2 802	-	2 866	-
Kobiety	2 606	-	2 681	-
Ludność w wieku produkcyjnym, w tym:	15 383	59,18	15 611	59,43
Mężczyźni (20-65 lat)	8 251	-	8 386	-
Kobiety (20-60 lat)	7 132	-	7 225	-
Ludność w wieku poprodukcyjnym, w tym:	5 203	20,02	5 113	19,46
Mężczyźni (powyżej 65 lat)	1 690	-	1 629	-
Kobiety (powyżej 60 lat)	3 513	-	3 484	-

Źródło: Opracowanie własne na podstawie danych Urzędu Miejskiego w Pisz

Znacząca większość mieszkańców, bo aż ponad 59 %, mieści się w wieku produkcyjnym. Dynamika zmian liczby ludności kształtowana jest pod wpływem dwóch procesów demograficznych – przyrostu naturalnego oraz ruchu migracyjnego, głównie pod kątem zarobkowym.

1.7. Gospodarstwa rolne

Jednym ze źródeł utrzymania ludności mieszkającej na terenie Gminy Pisz jest rolnictwo, które zgodnie z danymi z ewidencji gruntów zajmuje 17 710,4796 ha użytków rolnych, co stanowi ok. 28 % powierzchni gminy. Grunty orne stanowią 7 526,5492 ha. W 2023 r. łącznie złożono 659 wniosków o zwrot podatku akcyzowego. Gmina Pisz w 2023 r. dokonała zwrotu podatku akcyzowego producentom rolnym w kwocie 1 882 756,06 zł na podstawie dołączonych przez producentów rolnych do wniosków o zwrot podatku faktur VAT lub kopii tych faktur za zakup oleju napędowego wykorzystywanego do produkcji rolnej.

1.8. Podmioty gospodarcze

Na terenie Gminy Pisz w 2023 r. prowadziły działalność gospodarczą 2556 podmioty gospodarcze.

Tabela. Podmioty gospodarcze według sektorów własnościowych

Wyszczególnienie	Liczba podmiotów
Podmioty gospodarki narodowej - ogółem	2 556
Sektor publiczny - ogółem	98
Sektor publiczny - państwowe i samorządowe jednostki prawa budżetowego	46
Sektor publiczny - spółki handlowe	3
Sektor publiczny - pozostałe formy prawne	49
Sektor prywatny - ogółem	2 458
Sektor prywatny - osoby fizyczne prowadzące działalność gospodarczą	1 928
Sektor prywatny - spółki handlowe	73
Sektor prywatny - spółki handlowe z udziałem kapitału zagranicznego	3
Sektor prywatny - spółdzielnie	7
Sektor prywatny - fundacje	12
Sektor prywatny - stowarzyszenia i organizacje społeczne	104
Sektor prywatny - pozostałe formy prawne	331

Źródło: Opracowanie własne na podstawie danych Banku Danych Lokalnych GUS (stan na 31.12.2023 r.)

II. Finanse Gminy Pisz

Zgodnie z uchwałą Rady Miejskiej w Piszcu Nr LV/539/22 z dnia 19 grudnia 2022 r. w sprawie uchwalenia budżetu Gminy Pisz na rok 2023 plan dochodów i wydatków został uchwalony w wysokości:

a) dochody 135.714.669,68 zł z tego:

- dochody bieżące 110.783.207,00 zł

- dochody majątkowe 24.931.462,68 zł

b) wydatki 178.532.641,66 zł z tego:

- wydatki bieżące 110.621.473,95 zł

- wydatki majątkowe 67.911.167,71 zł

Rada Miejska w Piszcu i Burmistrz Pisz w okresie realizacji budżetu w 2023 roku dokonali korekt planu. Wprowadzone zmiany w budżecie spowodowały zmianę budżetu (stan na 31.12.2023 r.).

a) dochody 147.800.350,85 zł z tego:

- dochody bieżące 125.147.277,73 zł

- dochody majątkowe 22.653.073,12 zł

b) wydatki 183.716.428,71 zł z tego:

- wydatki bieżące 122.940.148,85 zł

- wydatki majątkowe 60.776.279,86 zł

Wykonanie dochodów i wydatków na koniec 2023 roku przedstawiono w tabeli poniżej.

Tabela. Wykonanie budżetu Gminy Pisz w 2023 r.

Lp.	Wyszczególnienie	Plan	Wykonanie	% 4:3
1	2	3	4	5
I	Dochody	147.800.350,85 zł	144.342.366,21 zł	97,7
	Dochody bieżące	125.147.277,73 zł	127.258.599,21 zł	101,7
	Dochody majątkowe	22.653.073,12 zł	17.083.767,00 zł	75,4
	w tym: Dochody ze sprzedaży majątku	2.750.000,00 zł	2.796.989,08 zł	108,3
II	Wydatki	183.716.428,71 zł	158.362.263,09 zł	86,2
	Wydatki bieżące	122.940.148,85 zł	113.660.756,25 zł	92,5
	Wydatki majątkowe	60.776.279,86 zł	44.701.506,84 zł	73,6

Zgodnie z zasadami budżet gminy jest rocznym planem obejmującym prognozowane do realizacji dochody oraz planowane do poniesienia wydatki. Różnica między tymi kwotami jest planowanym na koniec roku wynikiem budżetowym: nadwyżką bądź deficytem budżetowym. Planowany wynik na koniec 2023 r. stanowił deficyt w wysokości 35.916.077,86 zł. Wykonanie wyniku budżetu stanowi deficyt w wysokości 14.019.896,88 zł i wynika on z niższych od zaplanowanych wydatków. Dochody zostały zrealizowane w 97,7 %. Wykonanie wydatków bieżących zależy od skali niezbędnych potrzeb do sfinansowania i faktycznych oszczędności wydatkowych. Wydatki bieżące zrealizowano w 92,5 %. Wykonanie wydatków majątkowych uzależnione jest od tempa realizacji procesu inwestycyjnego, terminów fakturowania zrealizowanych robót, dostaw oraz terminów płatności zawartych w umowach. Realizacja wydatków majątkowych oparta jest o fizyczne płatności z rachunku budżetowego gminy. W sytuacji zmian w terminach realizacji zadania kwoty wydatków mogą ulegać zmianie, przesunięciu między latami w ramach Wieloletniej Prognozy Finansowej. Wydatki majątkowe w roku 2023 zrealizowano w 73,6 %. Niewydane pieniądze na poszczególne zadania inwestycyjne w roku 2023 zostały zabezpieczone w roku 2024 i kolejnych.

Niesprzyjające warunki gospodarcze – kryzys pandemiczny, inflacja, kryzys energetyczny związany z rosyjską agresją na Ukrainę to otoczenie, do którego samorząd musiał się dostosować. Skutkowało to jednak znaczącym spadkiem nadwyżki operacyjnej, a co za tym idzie zdolności do prowadzenia polityki rozwojowej.

Stan zadłużenia Gminy Pisz na koniec 2023 r. wynosi 0,00 zł.

2.1. DOCHODY

Tabela. Wykonanie dochodów według klasyfikacji działów

Dział	Nazwa	B u d ż e t	W y k o n a n i e		
		po zmianach	kwota	struktura	2:1
		-1-	-2-	%	%
010	Rolnictwo i łowiectwo	2 040 411,18	2 069 423,46	1,4	101,4
020	Leśnictwo	130 000,00	119 815,31	0,1	92,2
400	Wytwarzanie i zaopatrywanie w energię elektryczną, gaz i wodę	16 008 168,26	17 537 246,59	12,1	109,6
600	Transport i łączność	77 249,24	27 249,24	0,0	35,3
630	Turystyka	4 386 614,41	4 354 334,32	3,0	99,3
700	Gospodarka mieszkaniowa	2 040 411,18	2 069 423,46	1,4	101,4
710	Działalność usługowa	226 250,00	232 472,54	0,2	102,8
750	Administracja publiczna	878 036,24	875 948,44	0,6	99,8
751	Urzędy naczelnych organów władzy państwowej, kontroli ochrony prawa oraz sądownictwa	170 041,00	169 212,52	0,1	99,5
754	Bezpieczeństwo publiczne i ochrona przeciwpożarowa	1 478 976,00	816 826,00	0,6	55,2
756	Dochody od osób prawnych, osób fizycznych i innych jednostek nieposiadających osobowości prawnej oraz wydatki związane z ich poborem	38 948 694,69	38 497 675,84	26,7	98,8
758	Różne rozliczenia	45 870 957,51	46 297 599,80	32,1	100,9
801	Oświata i wychowanie	6 174 071,74	4 173 667,15	2,9	67,6
851	Ochrona zdrowia	3 235,70	4 752,18	0,0	146,9
852	Pomoc społeczna	5 811 524,79	5 803 094,86	4,0	99,9
853	Pozostałe zadania w zakresie polityki społecznej	663 102,19	347 180,88	0,2	52,4
854	Edukacyjna opieka Wychowawcza	336 994,39	334 340,62	0,2	99,2
855	Rodzina	13 687 610,93	13 412 225,78	9,3	98,0
900	Gospodarka komunalna i ochrona środowiska	9 792 363,79	8 152 098,10	5,6	83,2
921	Kultura i ochrona dziedzictwa narodowego	81 048,79	82 162,62	0,1	101,4
926	Kultura fizyczna	1 035 000,00	1 035 039,96	0,7	100,0
OGÓŁEM		147 800 350,85	144 342 366,21		97,7

Plan dochodów budżetu Gminy Pisz został wykonany w 97,7 %. Dochody bieżące wykonano w 101,7 %, dochody majątkowe w 75,4 %.

Tabela. Struktura dochodów

Lp.	Nazwa	Wykonanie kwota	Struktura
1	2	3	4
1.	Dochody własne	63 458 021,18	43,96
2.	Subwencje	38 408 099,00	26,61
3.	Dotacje	42 476 246,03	29,43
OGÓŁEM		144 342 366,21	100,00

Wykres. Struktura dochodów Gminy Pisz



Tabela. Wykonanie dochodów własnych

Paragraf	Nazwa	Plan	Wykonanie	%
0010	Wpływy z podatku dochodowego od osób fizycznych	17 127 376,00	17 127 376,00	100,0
0020	Wpływy z podatku dochodowego od osób prawnych	1 362 577,00	1 362 577,00	100,0
0270	Wpływy z części opłaty za zezwolenie na sprzedaż napojów alkoholowych w obrocie hurtowym	236 102,50	236 102,50	100,0
0310	Wpływy z podatku od nieruchomości	14 440 000,00	13 682 341,61	94,8
0320	Wpływy z podatku rolnego	550 000,00	608 586,76	110,7
0330	Wpływy z podatku leśnego	1 380 000,00	1 430 207,85	103,6
0340	Wpływy z podatku od środków transportowych	460 000,00	470 677,63	102,3
0350	Wpływy z podatku od działalności gospodarczej osób fizycznych, opłacanego w formie karty podatkowej	100 000,00	87 358,09	87,4
0360	Wpływy z podatku od spadków i darowizn	63 174,00	235 881,71	373,4
0370	Wpływy z opłaty od posiadania psów	19 000,00	22 948,90	120,8
0400	Wpływy z opłaty produktowej	0,00	0,58	0,0
0410	Wpływy z opłaty skarbowej	350 000,00	287 379,76	82,1
0430	Wpływy z opłaty targowej	130 000,00	116 435,00	89,6
0440	Wpływy z opłaty miejscowej	70 000,00	75 468,00	107,8
0460	Wpływy z opłaty eksploatacyjnej	6 500,00	6 508,18	100,1
0470	Wpływy z opłat za trwałe zarząd, użytkowanie i służebności	787 000,00	787 221,39	100,0
0480	Wpływy z opłat za zezwolenia na sprzedaż alkoholu	8 761 800,00	8 535 180,89	97,4
0490	Wpływy z innych lokalnych opłat pobieranych przez jednostki samorządu terytorialnego na podstawie odrębnych ustaw	63 174,00	235 881,71	373,4

0500	Wpływy z podatku od czynności cywilnoprawnych	1 736 703,19	1 792 902,67	103,2
0550	Wpływy z opłat z tytułu użytkowania wieczystego nieruchomości	182 165,00	188 437,00	103,4
0570	Wpływy z tytułu grzywien, mandatów i innych kar pieniężnych od osób fizycznych	4 800,00	4 800,00	100,0
0610	Wpływy z opłat egzaminacyjnych oraz opłat za wydawanie świadectw, dyplomów zaświadczeń, certyfikatów	1 155,00	572,00	49,5
0620	Wpływy z opłat za zezwolenia, akredytacje oraz opłaty ewidencyjne, w tym opłaty za częstotliwość	23 917,00	38 460,58	160,8
0630	Wpływy z tytułu opłat i kosztów sądowych oraz innych opłat uiszczanych na rzecz Skarbu Państwa z tytułu postępowania sądowego i prokuratorskiego	43 303,41	41 880,64	96,7
0640	Wpływy z tytułu kosztów egzekucyjnych, opłaty komorniczej i kosztów upomnień	145 000,00	133 955,04	92,4
0660	Wpływy z opłat za korzystanie z wychowania przedszkolnego	841 000,00	776 835,83	92,4
0670	Wpływy z opłat za korzystanie z wyżywienia w jednostkach realizujących zadania z zakresu wychowania przedszkolnego	344 679,32	317 491,42	92,1
0690	Wpływy z różnych opłat	1 736 703,19	1 792 902,67	103,2
0730	Wpłaty z zysku przedsiębiorstw państwowych, jednoosobowych spółek Skarbu Państwa i spółek jednostek samorządu terytorialnego	123 938,07	123 938,07	100,0
0750	Wpływy z najmu i dzierżawy składników majątkowych Skarbu Państwa, jednostek samorządu terytorialnego lub innych jednostek zaliczanych do sektora finansów publicznych oraz umów o podobnym charakterze	1 131 470,00	1 245 388,63	110,1
0760	Wpływy z tytułu przekształcenia prawa użytkowania wieczystego	130 000,00	141 562,19	108,9
0770	Wpłaty z tytułu odpłatnego nabycia prawa własności oraz prawa użytkowania wieczystego nieruchomości	5 140 000,00	5 557 181,30	108,1
0800	Wpływy z tytułu odszkodowania za przejęte nieruchomości pod inwestycje celu publicznego	121 995,00	121 995,00	100,0
0830	Wpływy z usług	1 205 706,00	1 169 113,44	97,0
0870	Wpływy ze sprzedaży składników majątkowych	0,00	19 149,24	0,0
0880	Wpływy z opłaty prolongacyjnej	0,00	432,00	0,0
0910	Wpływy z odsetek od nieterminowych wpłat z tytułu podatków i opłat	50 000,00	74 049,60	148,1

0920	Wpływy z pozostałych odsetek	1 436 335,00	1 258 284,19	87,6
0940	Wpływy z rozliczeń/zwrotów z lat ubiegłych	150 000,00	224 073,72	149,4
0950	Wpływy z tytułu kar i odszkodowań wynikających z umów	2 750 000,00	2 788 079,71	101,4
0960	Wpływy z otrzymanych spadków, zapisów i darowizn w postaci pieniężnej	1 482 870,00	1 364 450,62	92,0
0970	Wpływy z różnych dochodów	0,00	8 909,37	0,0
2360	Dochody jednostek samorządu terytorialnego związane z realizacją zadań z zakresu administracji rządowej oraz innych zadań zleconych ustawami	0,00	413,00	0,0
2680	Rekompensaty utraconych dochodów w podatkach i opłatach lokalnych	85 000,00	125 505,30	147,7
2950	Wpływy ze zwrotów niewykorzystanych dotacji oraz płatności	1 875 922,00	2 277 418,93	121,4
6680	Wpłata środków finansowych z niewykorzystanych w terminie wydatków, które nie wygasają z upływem roku budżetowego	218 057,00	149 945,29	68,8
6690	Wpływy ze zwrotów niewykorzystanych dotacji oraz płatności, dotyczące dochodów majątkowych	8 072,67	379 367,16	4 699,4
0010	Wpływy z podatku dochodowego od osób fizycznych	3 000,00	20 523,68	684,1
0020	Wpływy z podatku dochodowego od osób prawnych	985 695,86	763 279,34	77,4
0270	Wpływy z części opłaty za zezwolenie na sprzedaż napojów alkoholowych w obrocie hurtowym	60 122,80	83 358,59	138,6
0310	Wpływy z podatku od nieruchomości	54 962,00	54 962,00	100,0
OGÓŁEM		63 868 191,15	63 458 021,18	99,4

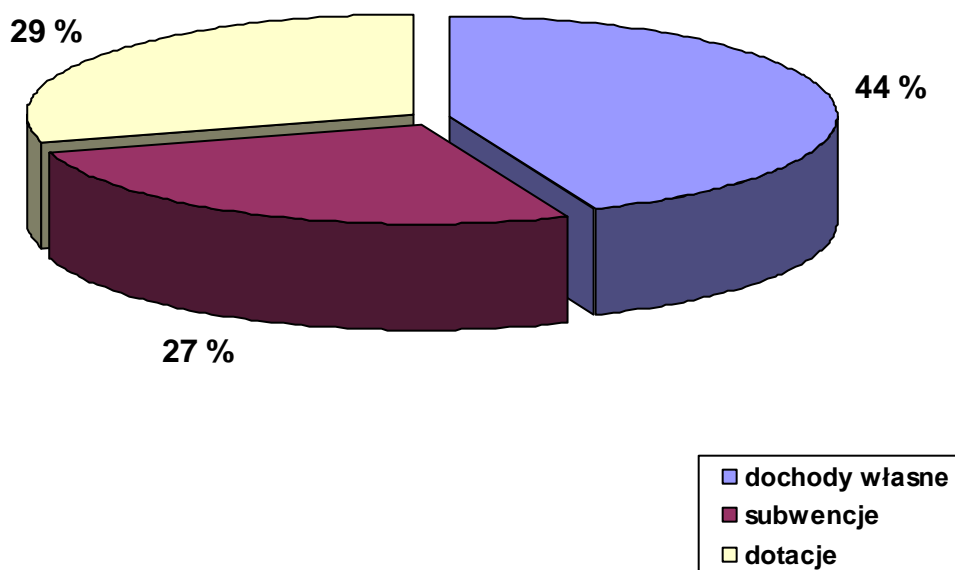
Tabela. Subwencje

Dział	Rozdział	Paragraf	Nazwa	B u d ż e t	W y k o n a n i e		
				po zmianach	kwota	struktura	2:1
				-1-	-2-	%	%
758			RÓŻNE ROZLICZENIA	38 408 099,00	38 408 099,00	100,0	100,0
	75801		Część oświatowa subwencji ogólnej dla jednostek samorządu terytorialnego	20 967 869,00	20 967 869,00	54,6	100,0
		2920D	Subwencje ogólne z budżetu państwa	20 967 869,00	20 967 869,00	100,0	100,0
	75807		Część wyrównawcza subwencji ogólnej dla gmin	16 812 765,00	16 812 765,00	43,8	100,0
		2920D	Subwencje ogólne z budżetu państwa	16 812 765,00	16 812 765,00	100,0	100,0
	75831		Część równoważąca subwencji ogólnej dla gmin	627 465,00	627 465,00	1,6	100,0
		2920D	Subwencje ogólne z budżetu państwa	627 465,00	627 465,00	100,0	100,0
OGÓŁEM				38 408 099,00	38 408 099,00		100,0

Plan dochodów z subwencji ogólnej na 2023 rok wynosił 38.408.099,00 zł, zrealizowano go w 100 %.

2.2. Dotacje udzielone Gminie Pisz

Tabela. Dotacje udzielone Gminie Pisz

Paragraf	Nazwa	Plan	Wykonanie	%
2010	Dotacja celowa otrzymana z budżetu państwa na realizację zadań bieżących z zakresu administracji rządowej oraz innych zadań zleconych gminie (związkom gmin, związkom powiatowo-gminnym) ustawami	17 489 692,60	17 263 493,28	98,7
2020	Dotacja celowa otrzymana z budżetu państwa na zadania bieżące realizowane przez gminę na podstawie porozumień z organami administracji rządowej	22 250,00	19 500,00	87,6
2030	Dotacje celowe otrzymane z budżetu państwa na realizację własnych zadań bieżących gmin (związków gmin, związków powiatowo-gminnych)	4 038 863,99	4 034 370,96	99,9
2040	Dotacja celowa otrzymana z budżetu państwa na realizację zadań bieżących gmin z zakresu edukacyjnej opieki wychowawczej finansowanych w całości przez budżet państwa w ramach programów rządowych	13 115,00	10 461,23	79,8
2057	Dotacja celowa w ramach programów finansowanych z udziałem środków europejskich oraz środków, o których mowa w art. 5 ust. 3 pkt 5 lit. a i b, lub płatności w ramach budżetu środków europejskich, realizowanych przez jednostki samorządu terytorialnego	27 249,24	27 249,24	100,0
2058	Dotacja celowa w ramach programów finansowanych z udziałem środków europejskich oraz środków, o których mowa w art. 5 ust. 3 pkt 5 lit. a i b ustawy, lub płatności w ramach budżetu środków europejskich, realizowanych przez jednostki samorządu terytorialnego	6 000,00	0,00	0,00
2059	Dotacja celowa w ramach programów finansowanych z udziałem środków europejskich oraz środków, o których mowa w art. 5 ust. 3 pkt 5 lit. a i b ustawy, lub płatności w ramach budżetu środków europejskich, realizowanych przez jednostki samorządu terytorialnego	34 000,00	0,00	0,0
2060	Dotacja celowa otrzymana z budżetu państwa na zadania bieżące z zakresu administracji rządowej zlecone gminom (związkom gmin, związkom powiatowo-gminnym), związane z realizacją świadczenia wychowawczego stanowiącego pomoc państwa w wychowaniu dzieci	13 000,00	13 000,00	100,0
2100	Środki z Funduszu Pomocy na finansowanie lub dofinansowanie zadań bieżących w zakresie pomocy obywatelom Ukrainy	1 645 941,47	1 645 941,47	100,0
2170	Środki otrzymane z państwowych funduszy celowych na realizację zadań bieżących jednostek sektora finansów publicznych	493 766,00	3 648 998,14	739,0

2180	Środki z Funduszu Przeciwdziałania COVID-19 na finansowanie lub dofinansowanie realizacji zadań związanych z przeciwdziałaniem COVID-19	173 154,19	172 748,04	99,8
2320	Dotacja celowa otrzymana z powiatu na zadania bieżące realizowane na podstawie porozumień (umów) między jednostkami samorządu terytorialnego	24 000,00	24 000,00	100,0
2330	Dotacje celowe otrzymane od samorządu województwa na zadania bieżące realizowane na podstawie porozumień (umów) między jednostkami samorządu terytorialnego	1 635 011,00	1 458 605,21	89,2
2440	Dotacja otrzymana z państwowego funduszu celowego na realizację zadań bieżących jednostek sektora finansów publicznych	63 790,30	11 789,00	18,5
2460	Środki otrzymane od pozostałych jednostek zaliczanych do sektora finansów publicznych na realizację zadań bieżących jednostek zaliczanych do sektora finansów publicznych	34 940,00	25 035,86	71,7
2700	Środki na dofinansowanie własnych zadań bieżących gmin, powiatów (związków powiatów, związków powiatowo-gminnych, związków powiatów), samorządów województw, pozyskane z innych źródeł	33 225,00	35 306,50	106,3
2710	Dotacja celowa otrzymana z tytułu pomocy finansowej udzielanej między jednostkami samorządu terytorialnego na dofinansowanie własnych zadań bieżących	22 988,79	22 964,79	99,9
6257	Dotacja celowa w ramach programów finansowanych z udziałem środków europejskich oraz środków, o których mowa w art. 5 ust. 3 pkt. 5 lit. a i b ustawy, lub płatności w ramach budżetu środków europejskich, realizowanych przez jednostki samorządu terytorialnego	4 734 913,22	667 215,38	14,1
6258	Dotacja celowa w ramach programów finansowanych z udziałem środków europejskich oraz środków, o których mowa w art. 5 ust. 3 pkt. 5 lit. a i b ustawy, lub płatności w ramach budżetu środków europejskich, realizowanych przez jednostki samorządu terytorialnego	154 919,00	0,00	0,0
6300	Dotacja celowa otrzymana z tytułu pomocy finansowej udzielanej między jednostkami samorządu terytorialnego na dofinansowanie własnych zadań inwestycyjnych i zakupów inwestycyjnych	126 514,50	76 451,33	60,4
6330	Dotacje celowe otrzymane z budżetu państwa na realizację inwestycji i zakupów inwestycyjnych własnych gmin (związków gmin, związków powiatowo-gminnych)	1 085 353,11	1 085 353,11	100,0
6370	Środki otrzymane z Programu Inwestycji Strategicznych	10 418 281,58	8 645 000,00	83,0
OGÓŁEM		45 524 060,70	42 476 246,03	93,3

Plan dochodów z tytułu dotacji i środków przekazanych Gminie Pisz wynosił 45.524.060,70 zł, zrealizowano go w 93,3 %.

2.3. WYDATKI

Zaplanowaną w budżecie kwotę wydatków w wysokości 183.716.428,71 zł wykonano w 86,2 %. Wydatki bieżące wykonano w wysokości 113.660.756,25 zł, tj. w 92,5 %. Wydatki majątkowe stanowią 28,2 % wydatków ogółem i wykonano je w 73,6 % w kwocie 44.701.506,84 zł. Wydatki inwestycyjne Gminy Pisz wykonano w 88,6 %, pozostałe wydatki majątkowe wykonano w 44,6 %. Niższe wykonanie planu pozostałych wydatków majątkowych wynika głównie z przesunięcia terminu realizacji zadania pn. Modernizacja i Rozbudowa Piskiego Domu Kultury (niewykorzystana kwota dotacji 10.962.682,56 zł). Szczegółowe wykonanie wydatków przedstawiono w tabeli.

Tabela. Wykonanie wydatków według klasyfikacji działów budżetowych

Dział	Nazwa	B u d ż e t po zmianach	W y k o n a n i e		
			kwota	struktura	2:1
			-2-	%	%
010	ROLNICTWO I ŁOWIECTWO	2 436 411,18	2 063 114,33	1,3	84,7
020	LEŚNICTWO	14 731,00	10 276,80	0,0	69,8
600	TRANSPORT I ŁĄCZNOŚĆ	29 843 140,97	26 265 564,91	16,6	88,0
630	TURYSTYKA	387 000,00	46 040,38	0,0	11,9
700	GOSPODARKA MIESZKANIOWA	1 736 300,00	1 410 996,47	0,9	81,3
710	DZIAŁALNOŚĆ USŁUGOWA	927 250,00	632 961,40	0,4	68,3
750	ADMINISTRACJA PUBLICZNA	17 195 271,83	17 719 137,36	11,2	103,0
751	URZĘDY NACZELNYCH ORGANÓW WŁADZY PAŃSTWOWEJ, KONTROLI OCHRONY PRAWA ORAZ SĄDOWNICTWA	170 041,00	169 212,52	0,1	99,5
752	OBRONA NARODOWA	13 400,00	0,00	0,0	0,0

754	BEZPIECZEŃSTWO PUBLICZNE I OCHRONA PRZECIWPOŻAROWA	2 809 586,19	2 696 930,04	1,7	96,0
758	RÓŻNE ROZLICZENIA	1 032 886,29	215 736,29	0,1	20,9
801	OŚWIATA I WYCHOWANIE	51 652 795,85	48 667 053,87	30,7	94,2
851	OCHRONA ZDROWIA	1 891 754,50	1 674 469,50	1,1	88,5
852	POMOC SPOŁECZNA	12 078 164,79	11 834 690,10	7,5	98,0
853	POZOSTAŁE ZADANIA W ZAKRESIE POLITYKI SPOŁECZNEJ	671 102,19	443 554,95	0,3	66,1
854	EDUKACYJNA OPIEKA WYCHOWAWCZA	583 023,39	466 945,30	0,3	80,1
855	RODZINA	14 575 624,13	14 191 187,37	9,0	97,4
900	GOSPODARKA KOMUNALNA I OCHRONA ŚRODOWISKA	19 321 704,41	15 274 239,92	9,6	79,1
921	KULTURA I OCHRONA DZIEDZICTWA NARODOWEGO	23 754 022,09	12 047 469,52	7,6	50,7
926	KULTURA FIZYCZNA	2 622 218,90	2 532 682,06	1,6	96,6
801	OŚWIATA I WYCHOWANIE	51 652 795,85	48 667 053,87	30,7	94,2
851	OCHRONA ZDROWIA	1 891 754,50	1 674 469,50	1,1	88,5
852	POMOC SPOŁECZNA	12 078 164,79	11 834 690,10	7,5	98,0
853	POZOSTAŁE ZADANIA W ZAKRESIE POLITYKI SPOŁECZNEJ	671 102,19	443 554,95	0,3	66,1
854	EDUKACYJNA OPIEKA WYCHOWAWCZA	583 023,39	466 945,30	0,3	80,1
855	RODZINA	14 575 624,13	14 191 187,37	9,0	97,4
900	GOSPODARKA KOMUNALNA I OCHRONA ŚRODOWISKA	19 321 704,41	15 274 239,92	9,6	79,1
921	KULTURA I OCHRONA DZIEDZICTWA NARODOWEGO	23 754 022,09	12 047 469,52	7,6	50,7
926	KULTURA FIZYCZNA	2 622 218,90	2 532 682,06	1,6	96,6
OGÓŁEM		183 716 428,71	158 362 263,09		86,2

Tabela. Struktura wydatków bieżących

Nazwa	Plan	W y k o n a n i e	
		kwota	2:1
	-1-	-2-	%
Wynagrodzenia i składki od nich naliczane	52 021 240,88	49 164 392,21	94,5
Wydatki związane z realizacją statutowych zadań jednostek	38 106 720,82	32 229 100,18	84,6
Dotacje na zadania bieżące	13 510 323,59	13 394 042,59	99,1
Świadczenia na rzecz osób fizycznych	19 187 073,56	18 780 055,22	97,9
Wydatki na programy finansowane z udziałem środków, o których mowa w art. 5 ust. 1 pkt 2 i 3 u.f.p.	114 790,00	93 166,05	81,2
Wypłaty z tytułu poręczeń i gwarancji	0,00	0,00	0,0
Obsługa długu	0,00	0,00	0,0
OGÓŁEM	122 940 148,85	113 660 756,25	92,5

Tabela. Struktura wydatków majątkowych

Nazwa	Plan	W y k o n a n i e	
		kwota	2:1
	-1-	-2-	%
Inwestycje i zakupy inwestycyjne, w tym:	60 776 279,86	44 701 506,84	73,6
Wydatki na programy finansowane z udziałem środków, o których mowa w art. 5 ust. 1 pkt 2 i 3 u.f.p.	9 353 943,23	8 785 488,09	93,9
Zakupy i objęcie akcji i udziałów	0,00	0,00	0,00
Wniesienie wkładów do spółek prawa handlowego	0,00	0,00	0,00
OGÓŁEM	60 776 279,86	44 701 506,84	73,6

2.4. Inwestycje gminne

Tabela. Realizacja wydatków inwestycyjnych Gminy Pisz

Lp.	Dział	Rozdz.	Nazwa zadania inwestycyjnego realizowanego w 2023 r.	Planowane wydatki					Wykonanie na 31.12.2023 r.
				rok budżetowy 2023 (6+7+8+9)	w tym źródła finansowania				
					dochody własne j.s.t.	kredyty i pożyczki	środki pochodzące z innych źródeł	środki wymienione w art. 5 ust. 1 pkt 2 i 3 u.f.p.	
1	2	3	4	5	6	7	8	9	10
1.	010	01043	Modernizacja i budowa infrastruktury wodociągowej na terenie wsi	390 000,00	90 000,00		300 000,00		31 409,50
2.	010	01044	Modernizacja i budowa infrastruktury sanitacyjnej wsi	110 000,00	110 000,00				99 015,00
3.	600	60016	Modernizacja infrastruktury drogowej w mieście i gminie (drogi, parkingi, chodniki, ścieżki rowerowe)	300 000,00	300 000,00				140 136,97
4.	600	60016	Wydatki inwestycyjne - Fundusz sołecki	9 397,95	9 397,95				8 806,80
5.	600	60016	Rozbudowa drogi gminnej łączącej SM Szeroki Bór Piski z drogą krajową nr 58	4 920,00			4 920,00		4 920,00
6.	600	60016	Budowa ciągu pieszo-rowerowego od ul. Długiej do plaży miejskiej oraz wzdłuż Al. Turystów do ulicy Pionierów wzdłuż dróg gminnych 174525N i 174542N	5 027 000,00	402 288,80		4 624 711,20		5 019 788,50
7.	600	60016	Przebudowa ulicy Letniej w Pisz	680 000,00	680 000,00				677 485,10
8.	600	60016	Przebudowa ulicy Jana Matejki w Pisz	2 317 935,58	544 654,00		1 773 281,58		2 303 819,30
9.	600	60016	Przebudowa ulicy Owocowej w Pisz	185 000,00	185 000,00				183 218,45
10.	600	60016	Przebudowa ulicy Wileńskiej w Pisz	2 609 000,00	2 609 000,00				2 607 578,46
11.	600	60016	Przebudowa ulicy Wiosennej w Pisz	3 651 000,00	3 651 000,00				3 647 160,41
12.	600	60016	Przebudowa ulicy Nowy Świat w Pisz	5 000,00	5 000,00				3 690,00

13.	600	60016	Przebudowa drogi gminnej nr 174018N Pietrzyki-Maszy-Zawady	5 755 000,00	150 000,00		5 605 000,00		5 657 228,45
14.	600	60016	Przebudowa drogi dojazdowej do gruntów rolnych na działce o nr geod. 167 obręb Zawady	290 000,00	180 000,00		110 000,00		277 848,17
15.	600	60016	Przebudowa drogi gminnej łączącej ul. Słubicką z ul. Jagodną w m. Jagodne	36 720,00	25 972,89		10 747,11		36 720,00
16.	600	60016	Mazurska Pętla Rowerowa	1 800 000,00	800 000,00			1 000 000,00	1 496 607,40
17.	600	60016	Rozbudowa drogi nr 174025N prowadzącej do terenów inwestycyjnych w gminie Pisz	2 331 960,51	800 000,00		1 531 960,51		0,00
18.	600	60016	Rozbudowa drogi gminnej Maldanin - Imionek wraz z budową oświetlenia drogowego	3 148,80	1 348,80		1 800,00		3 148,80
19.	600	60016	Budowa drogi 174010N Wiartel Mały - Wiartel od drogi powiatowej nr 1522N	101 130,00	100 230,00		900,00		101 130,00
20.	600	60016	Budowa (rozbudowa) drogi gminnej nr 174011N Zdory-Kwik wraz z przebudową oświetlenia drogowego	1 000,00	1 000,00				0,00
21.	600	60016	Przebudowa drogi gminnej nr 174542N od ul. Długiej do plaży miejskiej w m. Pisz	2 368 167,15	1 231 523,38		1 136 643,77		2 367 447,15
22.	600	60016	Utworzenie przejścia dla pieszych na ul. Warszawskiej w Piszach wraz z doposażeniem czterech szkół w mobilne miasteczka rowerowe.	133 984,02	56 255,05			77 728,97	126 583,32
23.	600	60016	Przebudowa ul. Tęczowej w m. Pisz oraz w m. Jagodne na działkach o nr geod. 1149/39 (obręb Pisz 1) i nr geod. 10 (obręb Jagodne)	3 000,00	1 500,00		1 500,00		2 400,00
24.	600	60016	Przebudowa, budowa i rozbudowa dróg gminnych na terenie gminy Pisz	3 000,00	3 000,00			0,00	0,00
25.	600	60016	Przebudowa drogi w obrębie przejazdu kolejowego na działce o nr geod. 99 obręb Babrosty	10 000,00	10 000,00				4 920,00
26.	600	60016	Przebudowa drogi w obrębie przejazdu kolejowego na działce o nr geod. 331 obręb Snopki	10 000,00	10 000,00				4 920,00
27.	600	60016	Przebudowa ulicy Łąkowej w Piszach	2 000,00	2 000,00				0,00
28.	600	60016	Przebudowa ulicy Zielnej w Piszach	2 000,00	2 000,00				0,00

29.	630	63003	Pisa-Narew - szlak aktywnej turystyki wodnej i kulturowej - Etap I	300 000,00	300 000,00				14 106,20
30.	700	70005	Wykup nieruchomości	385 000,00	385 000,00				384 168,84
31.	700	70007	Modernizacja systemu ogrzewania w gminnym lokalu mieszkalnym nr 2 położonym w budynku nr 1 w m. Kałęczyn	29 000,00	29 000,00				0,00
32.	710	71035	Modernizacja cmentarza komunalnego w Pisz - wykonanie ciągu pieszego o długości 140 m w sektorze G na cmentarzu komunalnym w Pisz, na działce o nr geod. 495/4 obręb Pisz 1	12 000,00	12 000,00				10 332,00
33.	750	75023	Instalacja systemu oświetlenia awaryjnego i ewakuacyjnego	171 000,00	171 000,00				116 776,20
34.	750	75023	Moduł do komunikacji z systemami zewnętrznymi	18 700,00	18 700,00				18 696,00
35.	754	75412	Wypożyczenie OSP w Liskach i OSP w Hejdyku	1 272 000,00	592 000,00			680 000,00	1 266 053,68
36.	754	75412	Zakup zestawu do ratownictwa technicznego dla OSP w Hejdyku	50 000,00	50 000,00				48 500,00
37.	754	75495	Budowa monitoringu wizyjnego	77 309,19	77 309,19				77 309,19
38.	754	75495	Zakup instrumentów muzycznych dętych dla Ochotniczej Straży Pożarnej w Pisz	51 101,00	51 101,00				49 999,78
39.	801	80101	Termomodernizacja budynku Szkoły Podstawowej w Hejdyku w ramach zadania pn. Termomodernizacja budynków Szkół Podstawowych w Hejdyku i Kotle Dużym	1 519 765,00	375 326,42			1 144 438,58	1 467 865,00
40.	801	80101	Termomodernizacja budynku Szkoły Podstawowej w Kotle Dużym w ramach zadania pn. Termomodernizacja budynków Szkół Podstawowych w Hejdyku i Kotle Dużym	1 114 275,24	349 309,57			764 965,67	1 082 375,24
41.	801	80101	Termomodernizacja budynku Szkoły Podstawowej w Trzonkach - etap I - dokumentacja	9 840,00	9 840,00				9 840,00
42.	801	80101	Termomodernizacja budynku Szkoły Podstawowej Nr 1 w Pisz - etap I - dokumentacja	12 300,00	12 300,00				12 300,00
43.	801	80104	Doposażenie placu zabaw przy Zespole Szkolno-Przedszkolnym Nr 1	120 000,00	120 000,00				118 794,40
44.	851	85154	Budowa budynku OPiT w Pisz na dz. o nr geod. 471/11 obręb Pisz 1 - etap I	90 000,00	90 000,00				64 295,00

45.	900	90001	Budowa sieci wodociągowej oraz kanalizacji sanitarnej i deszczowej na terenie pomiędzy ulicami: Słubicką, Pisańskiego i Wołodyjowskiego w Pisz	10 000,00	10 000,00				0,00
46.	900	90001	Modernizacja kanalizacji sanitarnej i deszczowej na terenie miasta Pisz	150 000,00	150 000,00				50 731,89
47.	900	90015	Modernizacja i budowa oświetlenia ulicznego w mieście i na terenach wiejskich	276 000,00	276 000,00				275 772,65
48.	900	90015	Wydatki inwestycyjne - Fundusz sołecki	80 687,26	80 687,26				49 485,00
49.	900	90015	Modernizacja infrastruktury turystycznej na terenach wiejskich w gminie Pisz	179 999,97	65 466,97			114 533,00	119 556,00
50.	900	90095	Zagospodarowanie terenów użyteczności publicznej (nieruchomości gminne, parki, place zabaw, tereny rekreacyjne, infrastruktura sportowa i inne)	59 531,00	59 531,00				15 138,20
51.	900	90095	Wydatki inwestycyjne - Fundusz sołecki	115 018,29	115 018,29				112 257,16
52.	900	90095	Modernizacja targowiska miejskiego w Pisz	3 100 000,00	2 278 896,31			821 103,69	3 027 501,22
53.	900	90095	Doposażenie placu zabaw przy ul. Warszawskiej w Pisz	9 000,00	9 000,00				0,00
54.	900	90095	Utwardzenie terenu przy ul. Wojska Polskiego 25, 27, 29, 31 w Pisz	800 000,00	800 000,00				792 022,77
55.	900	90095	Przebudowa chodnika na dz. o nr geod. 414/14 obręb Pisz 2	60 000,00	60 000,00				57 230,00
56.	900	90095	Wyeksponowanie fragmentu mostu kolejowego jako obiektu turystycznego i rekreacyjnego historycznie wraz z zagospodarowaniem terenu	230 919,00	76 000,00			154 919,00	198 946,23
57.	900	90095	Rozbudowa przystani wodnej na rzece Pisa - etap I	320 000,00	320 000,00				70 324,80
58.	900	90095	Ścieżka edukacyjna Natura i Ja	35 954,50	18 500,00		17 454,50		34 948,37
59.	900	90095	Przebudowa umocnienia brzegów rzeki Pisy wraz z budową basenu portowego i budową kładki pieszej pod mostem kolejowym	10 467,27	10 467,27				10 467,27
60.	921	92109	Wydatki inwestycyjne - Fundusz sołecki	51 659,12	51 659,12				31 138,95
61.	921	92120	Zagospodarowanie strefy Zamku Piskiego	160 000,00	160 000,00				110 293,61
62.	921	92195	Rozwój Szlaku Fortyfikacji Mazurskich	100 000,00	100 000,00				81 426,00

63.	921	92195	Ścieżka edukacyjna o historii wsi Rostki	29 160,00	15 100,00		14 060,00		28 245,65
64.	921	92195	Wydatki inwestycyjne - Fundusz sołecki	40 259,56	40 259,56				40 171,30
65.	921	92195	Zakup instrumentu muzycznego	19 999,00	9 999,00		10 000,00		19 999,00
66.	926	92601	Centrum sportowo-rekreacyjno-kulturalne z halą sportowo-widowiskową - dokumentacja projektowa	500 000,00	500 000,00				498 999,93
67.	926	92601	Modernizacja boiska wielofunkcyjnego na dz. o nr geod. 1414 obręb Pisz 1	220 000,00	185 000,00		35 000,00		217 615,00
68.	926	92695	Wydatki inwestycyjne - Fundusz sołecki	30 241,50	30 241,50				30 109,19
Ogółem				39 961 550,91	20 025 883,33	0,00	15 177 978,67	4 757 688,91	35 419 773,50



Zdjęcie wykonane przez pracowników UM w Pisz. Budowa ciągu pieszo - rowerowego



Zdjęcie wykonane przez pracowników UM w Pisz. Budowa drogi na ulicy Nowy świat



Zdjęcie wykonane przez pracowników UM w Pisz. Droga Pietrzyki-Maszy-Zawady



Zdjęcia wykonane przez pracowników UM w Pisz. Targowisko miejskie w Pisz

Tabela. Pozostałe wydatki majątkowe

Lp.	Dział	Rozdz.	§	Nazwa zadania	Planowane wydatki					Wykonanie na 31.12.2023 r.
					rok budżetowy 2023 (7+8+9+10)	w tym źródła finansowania				
						dochody własne j.s.t.	kredyty i pożyczki	środki pochodzące z innych źródeł	środki wymienione w art. 5 ust. 1 pkt 2 i 3 u.f.p.	
1	2	3	4	5	6	7	8	9	10	11
1.	754	75405	6170	Komenda Powiatowa Policji w Pisz/ Dofinansowanie zakupu samochodu osobowego oznakowanego segmentu C typ kombi oraz jego pierwszego wyposażenia	75 000,00	75 000,00				75 000,00
2.	754	75411	6170	Komenda Powiatowa Państwowej Straży Pożarnej w Pisz / Dofinansowanie zakupu ciężkiego samochodu ratowniczo-gaśniczego dla Komendy Powiatowej PSP w Pisz	100 000,00	100 000,00				100 000,00
3.	851	85111	6220	Szpital Powiatowy w Pisz / Zakup ambulansu sanitarnego typu „C”	615 000,00	615 000,00				600 087,85
4.	851	85111	6220	Szpital Powiatowy w Pisz / Zakup stołu operacyjnego z przystawkami do wykonywania zabiegów w zakresie neurologii i ortopedii	205 200,00	205 200,00				205 200,00
5.	852	85295	6210	Piski Zakład Aktywności Zawodowej „Wieża”/Zakup samochodu do przewozu osób do pracowni sprzątania i pielęgnacji zieleni, pralki do pracowni pralni oraz zgrzewarki do pakowania żywności	195 300,00	37 400,00		157 900,00		195 300,00
6.	852	85295	6210	Piski Zakład Aktywności Zawodowej „Wieża”/Modernizacja klimatyzacji w pracowni gastronomii	80 000,00	15 000,00		65 000,00		79 950,00

7.	852	85295	6210	Piski Zakład Aktywności Zawodowej „Wieża”/Utworzenie archiwum i doposażenie w pracowni	28 608,95	5 400,00		23 208,95		28 608,95
8.	921	92109	6220	Piski Dom Kultury/Modernizacja i Rozbudowa Piskiego Domu Kultury	18 607 000,00	18 607 000,00				7 644 317,44
9.	921	92118	6220	Muzeum Ziemi Piskiej/Modernizacja infrastruktury Muzeum Ziemi Piskiej w Piszku na potrzeby utworzenia wystaw czasowych i przestrzeni do popularyzowania tradycji rybackich	520 000,00	520 000,00				0,00
10.	926	92604	6210	Miejsko-Gminny Ośrodek Sportu i Rekreacji w Piszku / Modernizacja stadionu przyszkolnego przy ul. Mickiewicza - Etap I	322 770,00	0,00		322 770,00		322 769,10
11.	926	92604	6210	Miejsko-Gminny Ośrodek Sportu i Rekreacji w Piszku / Modernizacja stadionu przyszkolnego w Piszku - Etap II: modernizacja obiektu lekkoatletycznego	10 000,00	10 000,00				0,00
12.	926	92604	6210	Miejsko-Gminny Ośrodek Sportu i Rekreacji w Piszku / Zakup kosiarki samojezdnej	32 000,00	32 000,00				30 500,00
13.	926	92604	6210	Miejsko-Gminny Ośrodek Sportu i Rekreacji w Piszku / Budowa oświetlenia i monitoringu na skateparku	23 850,00	23 850,00				0,00
Ogółem					20 814 728,95	20 245 850,00	0,00	568 878,95	0,00	9 281 733,34

2.5. Programy i projekty realizowane ze środków Unii Europejskiej

Tabela. Wydatki na programy i projekty realizowane ze środków pochodzących z budżetu Unii Europejskiej oraz innych środków zagranicznych niepodlegających zwrotowi

Lp.	Projekt	Kategoria interwencji funduszy strukturalnych	Klasyfikacja (dział, rozdział)	Wydatki w okresie realizacji Projektu (całkowita wartość Projektu) (6+7)	w tym:		Planowane wydatki						
					Środki z budżetu krajowego	Środki z budżetu UE	2 023						
							Wydatki razem (9+12)	z tego:					
								Środki z budżetu krajowego			Środki z budżetu UE		
								Wydatki razem (10+11)	z tego, źródła finansowania:		Wydatki razem (13+14)	z tego, źródła finansowania	
									pożyczki, kredyty, obligacje	pozostałe		pożyczki, kredyty, obligacje	pozostałe
1	2	3	4	5	6	7	8	9	10	11	12	13	14
	Wydatki majątkowe razem:	x		31 978 710,46	13 050 753,78	18 927 956,68	9 353 943,23	4 596 254,32	0,00	4 596 254,32	4 757 688,91	0,00	4 757 688,91
1.	RPO W i M 2014-2020	Mazurska Pętla Rowerowa Plan początkowy wydatku w roku 2023 - 1.800.000,00 W ciągu roku nie dokonano zmiany planu Projekt w trakcie realizacji - wydatek roku 2023 - 1.496.607,40											
	Oś priorytetowa: 6												
	Działanie: 6.2												
	Nazwa projektu:												
	Razem wydatki, z tego		60016	17 345 631,25	5 671 367,57	11 674 263,68	1 800 000,00	800 000,00	0,00	800 000,00	1 000 000,00	0,00	1 000 000,00
	2023			1 800 000,00	800 000,00	1 000 000,00							
2.	PoliŚ 2014-2020	Utworzenie przejścia dla pieszych na ul. Warszawskiej w Pisz z doposażeniem czterech szkół w mobilne miasteczka rowerowe Plan początkowy wydatku w roku 2023 - 107.922,09 W ciągu roku dokonano 1 zmiany planu Projekt zrealizowany - wydatek roku 2023 - 126.583,32											
	Oś priorytetowa: 3												
	Działanie: 3.1												
	Nazwa projektu:												
	Razem wydatki, z tego		60016	133 984,02	56 255,05	77 728,97	133 984,02	56 255,05	0,00	56 255,05	77 728,97	0,00	77 728,97
	2023			133 984,02	56 255,05	77 728,97							
3.	PROW 2014-2020	Przebudowa, budowa i rozbudowa dróg gminnych na terenie gminy Pisz Plan początkowy wydatku w roku 2023 - 182.137,61 W ciągu roku dokonano 1 zmiany planu Projekt w trakcie realizacji - wydatek roku 2023 - 0,00											
	Oś priorytetowa:												
	Działanie:												
	Nazwa projektu:												
	Razem wydatki, z tego		60016	5 425 982,28	2 713 922,28	2 712 060,00	3 000,00	3 000,00	0,00	3 000,00	0,00	0,00	0,00
	2023			3 000,00	3 000,00	0,00							
	2024			3 676 034,39	1 837 656,39	1 838 378,00							
	2025			1 746 947,89	873 265,89	873 682,00							
4.	Fundusze Europejskie na Rozwój Cyfrowy 2021-2027	Cyberbezpieczny Samorząd Plan początkowy wydatku w roku 2023 - 0,00											
	Oś priorytetowa: II												

	Działanie: 2.2.	W ciągu roku dokonano 2 zmian planu											
	Nazwa projektu:	Projekt w trakcie realizacji - wydatek roku 2023 - 0,00											
	Razem wydatki, z tego		75023	696 410,00	118 389,70	578 020,30	0,00	0,00	0,00	0,00	0,00	0,00	0,00
	2023			0,00	0,00	0,00							
	2024			696 410,00	118 389,70	578 020,30							
5.	RPO W i M 2014-2020	Wyposażenie OSP w Liskach i OSP w Hejdyku											
	Oś priorytetowa: 5	Plan początkowy wydatku w roku 2023 - 1.034.531,00											
	Działanie: 5.4	W ciągu roku dokonano 2 zmian planu											
	Nazwa projektu:	Projekt zrealizowany - wydatek roku 2023 - 1.266.053,68											
	Razem wydatki, z tego		75412	1 272 000,00	592 000,00	680 000,00	1 272 000,00	592 000,00	0,00	592 000,00	680 000,00	0,00	680 000,00
	2023			1 272 000,00	592 000,00	680 000,00							
6.	RPO W i M 2014-2020	Termomodernizacja budynków szkół podstawowych w Hejdyku i Kotle Dużym											
	Oś priorytetowa: 4.3	Plan początkowy wydatku w roku 2023 - 1.828.816,47											
	Działanie: 4.3.1	W ciągu roku dokonano 2 zmian planu											
	Nazwa projektu:	Projekt zrealizowany - wydatek roku 2023 - 2.550.240,24											
	Razem wydatki, z tego		80101	2 699 490,24	763 058,51	1 936 431,73	2 634 040,24	724 635,99	0,00	724 635,99	1 909 404,25	0,00	1 909 404,25
	2023			2 634 040,24	724 635,99	1 909 404,25							
	2024			20 000,00	20 000,00								
7.	PROW 2014-2020	Modernizacja infrastruktury turystycznej na terenach wiejskich w gminie Pisz											
	Oś priorytetowa:	Plan początkowy wydatku w roku 2023 - 179.999,97											
	Działanie:	W ciągu roku nie dokonano zmiany planu											
	Nazwa projektu:	Projekt zrealizowany - wydatek roku 2023 - 119.556,00											
	Razem wydatki, z tego		90015	179 999,97	65 466,97	114 533,00	179 999,97	65 466,97	0,00	65 466,97	114 533,00	0,00	114 533,00
	2023			179 999,97	65 466,97	114 533,00							
8.	PROW 2014-2020	Modernizacja targowiska miejskiego w Pieszku											
	Oś priorytetowa:	Plan początkowy wydatku w roku 2023 - 2.500.000,00											
	Działanie:	W ciągu roku dokonano 3 zmian planu											
	Nazwa projektu:	Projekt w trakcie realizacji - wydatek roku 2023 - 3.027.501,22											
	Razem wydatki, z tego		90095	3 994 293,70	2 994 293,70	1 000 000,00	3 100 000,00	2 278 896,31	0,00	2 278 896,31	821 103,69	0,00	821 103,69
	2023			3 100 000,00	2 278 896,31	821 103,69							
	2024			800 000,00	700 000,00	100 000,00							
9.	PO Rybactwo i Morze	Wyekspozowanie fragmentu mostu kolejowego jako obiektu turystycznego i rekreacyjnego historycznie wraz z zagospodarowaniem terenu											
	Oś priorytetowa:	Plan początkowy wydatku w roku 2023 - 343.413,00											
	Działanie: 4.2	W ciągu roku dokonano 2 zmian planu											
	Nazwa projektu:	Projekt zrealizowany - wydatek roku 2023 - 198.946,23											
	Razem wydatki, z tego		90095	230 919,00	76 000,00	154 919,00	230 919,00	76 000,00	0,00	76 000,00	154 919,00	0,00	154 919,00
	Razem wydatki, z tego			230 919,00	76 000,00	154 919,00							
	Wydatki bieżące razem:	x		334 930,00	49 214,80	285 715,20	114 790,00	24 150,00	0,00	24 150,00	90 640,00	0,00	90 640,00
10.	PO Rybactwo i Morze	Wyekspozowanie fragmentu mostu kolejowego jako obiektu turystycznego i rekreacyjnego historycznie wraz z zagospodarowaniem terenu											

	Oś priorytetowa:	Plan początkowy wydatku w roku 2023 - 4.000,00											
	Działanie: 4.2	W ciągu roku nie dokonano zmiany planu											
	Nazwa projektu:	Projekt zrealizowany - wydatek roku 2023 - 3.706,00											
	Razem wydatki, z tego		90095	4 000,00	4 000,00	0,00	4 000,00	4 000,00	0,00	4 000,00			
	Razem wydatki, z tego			4 000,00	4 000,00	0,00							
11.	Fundusze Europejskie na Rozwój Cyfrowy 2021-2027	Cyberbezpieczny Samorząd											
	Oś priorytetowa: II	Plan początkowy wydatku w roku 2023 - 6.150,00											
	Działanie: 2.2.	W ciągu roku nie dokonano zmiany planu											
	Nazwa projektu:	Projekt w trakcie realizacji - wydatek roku 2023 - 6.150,00											
	Razem wydatki, z tego		75023	153 590,00	31 214,80	122 375,20	6 150,00	6 150,00	0,00	6 150,00	0,00	0,00	0,00
	2023			6 150,00	6 150,00	0,00							
	2024			147 440,00	25 064,80	122 375,20							
12.	Erasmus+	Let's remove bullying and promote kindness to one another											
	Partnerstwa strategiczne - współpraca szkół	Plan początkowy wydatku w roku 2023 - 56.640,00											
	Nazwa projektu:	W ciągu roku nie dokonano zmiany planu											
		Projekt zrealizowany - wydatek roku 2023 - 35.310,05											
	Razem wydatki, z tego		80195	129 340,00	0,00	129 340,00	56 640,00	0,00	0,00	0,00	56 640,00	0,00	56 640,00
13.	2023			56 640,00	0,00	56 640,00							
	PO Rybactwo i Morze	Pisz się na Rybę											
	Oś priorytetowa:	Plan początkowy wydatku w roku 2023 - 48.000,00											
	Działanie: 4.2	W ciągu roku nie dokonano zmiany planu											
	Nazwa projektu:	Projekt zrealizowany - wydatek roku 2023 - 48.000,00											
	Razem wydatki, z tego		75075	48 000,00	14 000,00	34 000,00	48 000,00	14 000,00	0,00	14 000,00	34 000,00	0,00	34 000,00
	2023			48 000,00	14 000,00	34 000,00							

2.6. Umowy i porozumienia między jednostkami samorządu terytorialnego

Tabela. DOCHODY I WYDATKI ZWIĄZANE Z REALIZACJĄ ZADAŃ REALIZOWANYCH NA PODSTAWIE UMÓW LUB POROZUMIEŃ MIĘDZY JEDNOSTKAMI SAMORZĄDU TERYTORIALNEGO

Dział	Rozdział	§*	Podmiot/nazwa zadania	Dochody ogółem plan	Wykonanie	Wydatki ogółem plan	Wykonanie	z tego:	
								Wydatki bieżące	Wydatki majątkowe
1	2	3	4	5	6	7	8	9	10
600, 801	60004, 80113	2330/4300	Województwo Warmińsko-Mazurskie/Publiczny transport zbiorowy	255 000,00	78 594,21	255 000,00	53 341,26	53 341,26	
750	75075	2710	Województwo Warmińsko-Mazurskie/ Funkcjonowanie Biura Regionalnego			2 000,00	2 000,00	2 000,00	
852	85295	2330/2510	Województwo Warmińsko-Mazurskie/ Funkcjonowanie ZAZ	1 103 902,05	1 103 902,05	1 103 902,05	1 103 902,05	1 103 902,05	
852	85295	2330/6210	Piski Zakład Aktywności Zawodowej "Wieża"/Zakup samochodu do przewozu osób do pracowni sprzątania i pielęgnacji zieleni, pralki do pracowni pralni oraz zgrzewarki do pakowania żywności	157 900,00	157 900,00	157 900,00	157 900,00		157 900,00
852	85295	2330/6210	Piski Zakład Aktywności Zawodowej „Wieża”/Modernizacja klimatyzacji w pracowni gastronomii	65 000,00	65 000,00	65 000,00	65 000,00		65 000,00
852	85295	2330/6210	Piski Zakład Aktywności Zawodowej „Wieża”/Utworzenie archiwum i doposażenie w pracowni	23 208,95	23 208,95	23 208,95	23 208,95		23 208,95
855	85516	2310	Miasto Kolno/Opieka zapewniana w żłobku lub klubie dziecięcym dzieciom zamieszkałym na terenie Gminy Pisz			1 050,00	1 050,00	1 050,00	
900	90004	2330/4210	Województwo Warmińsko-Mazurskie/Wykonanie nasadzeń drzew i krzewów przy drodze dojazdowej do plaży miejskiej w Pisz, w ramach zagospodarowania przestrzeni zielonych	30 000,00	30 000,00	30 000,00	30 000,00	30 000,00	
900	90095	6300/6050	Województwo Warmińsko-Mazurskie/Ścieżka edukacyjna Natura i Ja	17 454,50	17 401,33	17 454,50	17 401,33		17 401,33
921	92116	2320/2480	Powiat Piski/ Wykonywanie zadań	24 000,00	24 000,00	24 000,00	24 000,00	24 000,00	

			powiatowej biblioteki publicznej						
921	92195	6300/6050	Województwo Warmińsko-Mazurskie/Ścieżka edukacyjna o historii wsi Rostki	14 060,00	14 050,00	14 060,00	14 050,00		14 050,00
921	92195	2710/4210	Województwo Warmińsko-Mazurskie/Nasze Święto ... Ale z KGW	7 988,79	7 964,79	7 988,79	7 964,79	7 964,79	
921	92195	2710/2800	Powiat Piski/Piski Dom Kultury/organizacja dożynek powiatowo-gminnych	15 000,00	15 000,00	15 000,00	15 000,00	15 000,00	
921	92195	6300/6060	Województwo Warmińsko-Mazurskie/Zakup instrumentu muzycznego	10 000,00	10 000,00	10 000,00	10 000,00		10 000,00
D.63 0 W. 926	D. 63003 W. 92601	D. 6300 W. 6050	Województwo Warmińsko-Mazurskie/Modernizacja boiska wielofunkcyjnego na dz. o nr geod. 1414, obręb Pisz 1	35 000,00	35 000,00	35 000,00	35 000,00		35 000,00
Ogółem				1 758 514,29	1 582 021,33	1 761 564,29	1 559 818,38	1 237 258,10	322 560,28

Tabela. DOTACJE UDZIELONE Z BUDŻETU NA ZADANIA REALIZOWANE PRZEZ PODMIOTY NALEŻĄCE I NIENALEŻĄCE DO SEKTORA FINANSÓW PUBLICZNYCH

Dział	Rozdział	§*	Nazwa podmiotu/zadania	kwota dotacji			Wykonanie
				przedmiotowej	podmiotowej	celowej	
1	2	3	4	5	6	7	8
Nazwa podmiotu							
921	92109	2480	Piski Dom Kultury		2 069 000,00		2 069 000,00
921	92109	6220	Piski Dom Kultury/Modernizacja i Rozbudowa Piskiego Domu Kultury			18 607 000,00	7 644 317,44
921	92195	2800	Piski Dom Kultury/Organizacja dożynek powiatowo-gminnych			15 000,00	15 000,00
921	92116	2480	Miejsko-Gminna Biblioteka Publiczna w Pisz		697 500,00		697 500,00
921	92116	2480	Miejsko-Gminna Biblioteka Publiczna w Pisz - zadania powiatowej biblioteki publicznej		24 000,00		24 000,00
921	92118	2480	Muzeum Ziemi Piskiej w Pisz		688 000,00		688 000,00
921	92118	6220	Muzeum Ziemi Piskiej/Modernizacja infrastruktury Muzeum Ziemi Piskiej w Pisz na potrzeby utworzenia wystaw czasowych i przestrzeni do popularyzowania tradycji rybackich			520 000,00	0,00
926	92604	2650	Miejsko-Gminny Ośrodek Sportu i Rekreacji w Pisz, w tym:	1 191 157,40			1 191 157,40
dotacja do jednostki basenowej 7.695 jedn. x 84,80 zł				652 536,00			652 536,00
dotacja do utrzymania stadionu 2.766 m ² x 45,45 zł				125 714,70			125 714,70
dotacja do utrzymania boiska „Orlik 2012” 4.580 m ² x 11,00 zł				50 380,00			50 380,00

			dotacja do utrzymania plaży miejskiej 18.466 m² x 11,50 zł	212 359,00			212 359,00
			dotacja do utrzymania skateparku: 12.066m² x 3,80 zł	45 850,80			45 850,80
			dotacja do utrzymania portu: 11 721m² x 8,90 zł	104 316,90			104 316,90
926	92604	6210	Miejsko-Gminny Ośrodek Sportu i Rekreacji w Pisz / Budowa oświetlenia i monitoringu na skateparku			23 850,00	0,00
926	92604	6210	Miejsko-Gminny Ośrodek Sportu i Rekreacji w Pisz / Modernizacja stadionu przyszkolnego przy ul. Mickiewicza - Etap I			322 770,00	322 769,10
926	92604	6210	Miejsko-Gminny Ośrodek Sportu i Rekreacji w Pisz / Modernizacja stadionu przyszkolnego w Pisz - Etap II: modernizacja obiektu lekkoatletycznego			10 000,00	0,00
926	92604	6210	Miejsko-Gminny Ośrodek Sportu i Rekreacji w Pisz / Zakup kosiarki samojezdnej			32 000,00	30 500,00
851	85111	6220	Szpital Powiatowy w Pisz / Zakup ambulansu sanitarnego typu „C”			615 000,00	600 087,85
851	85111	6220	Szpital Powiatowy w Pisz / Zakup stołu operacyjnego z przystawkami do wykonywania zabiegów w zakresie neurologii i ortopedii			205 200,00	205 200,00
852	85295	2650	Piski Zakład Aktywności Zawodowej „Wieża” w Pisz, w tym:				
			dotacja na jedną osobę niepełnosprawną: 21 osób x 3.356,76 zł	70 492,00			70 492,00
852	85295	2510	dotacja podmiotowa na dofinansowanie kosztów działania w tym:		1 226 010,05		1 226 010,05
			dotacja z Województwa Warmińsko-Mazurskiego (środki PFRON)		1 032 791,05		1 032 791,05
			dotacja z Województwa Warmińsko-Mazurskiego (środki własne Województwa)		71 111,00		71 111,00
			dotacja z Gminy Pisz		122 108,00		122 108,00
			Piski Zakład Aktywności Zawodowej „Wieża”/Modernizacja klimatyzacji w pracowni gastronomii (dotacja z Województwa Warmińsko-Mazurskiego - środki PFRON)			65 000,00	65 000,00
			Piski Zakład Aktywności Zawodowej „Wieża”/Modernizacja klimatyzacji w pracowni gastronomii (dotacja z Gminy Pisz)			15 000,00	14 950,00
			Piski Zakład Aktywności Zawodowej „Wieża”/Modernizacja klimatyzacji w pracowni gastronomii - środki PFRON				
		6210	Piski Zakład Aktywności Zawodowej „Wieża”/Zakup samochodu do przewozu osób do pracowni sprzątania i pielęgnacji zieleni, pralki do pracowni pralni oraz zgrzewarki do pakowania żywności (dotacja z Województwa Warmińsko-Mazurskiego - środki PFRON)			157 900,00	157 900,00
		6210	Piski Zakład Aktywności Zawodowej „Wieża”/Zakup samochodu do przewozu osób do pracowni sprzątania i pielęgnacji zieleni, pralki do pracowni pralni oraz zgrzewarki do pakowania żywności (dotacja z Gminy Pisz)			37 400,00	37 400,00
		6210	Piski Zakład Aktywności Zawodowej „Wieża”/Utworzenie archiwum i doposażenie w pracowni (dotacja z Województwa Warmińsko-Mazurskiego - środki PFRON)			23 208,95	23 208,95

		6210	Piski Zakład Aktywności Zawodowej „Wieża”/Utworzenie archiwum i doposażenie w pracowni (dotacja z Gminy Pisz)			5 400,00	5 400,00
			RAZEM	1 261 649,40	4 704 510,05	20 654 728,95	15 087 892,79
Nazwa							
801	80101	2590	Publiczna Szkoła Podstawowa w Uścianach prowadzona przez Stowarzyszenie EDUKATOR		1 101 339,00		1 100 899,10
	80101	2590	Publiczna Szkoła Podstawowa w Uścianach prowadzona przez Stowarzyszenie EDUKATOR - nagroda specjalna z okazji 250 rocznicy KEN		16 151,40		16 056,78
	80101	2340	Publiczna Szkoła Podstawowa w Uścianach prowadzona przez Stowarzyszenie EDUKATOR		22 172,94		22 172,94
	80103	2590	Publiczna Szkoła Podstawowa w Uścianach prowadzona przez Stowarzyszenie EDUKATOR		204 500,00		204 454,11
	80103	2590	Publiczna Szkoła Podstawowa w Uścianach prowadzona przez Stowarzyszenie EDUKATOR - dotacja z wychowania przedszkolnego		20 896,00		20 896,00
	80149	2590	Publiczna Szkoła Podstawowa w Uścianach prowadzona przez Stowarzyszenie EDUKATOR		50 800,00		50 410,40
	80150	2590	Publiczna Szkoła Podstawowa w Uścianach prowadzona przez Stowarzyszenie EDUKATOR		114 000,00		113 714,83
	80153	2830	Publiczna Szkoła Podstawowa w Uścianach prowadzona przez Stowarzyszenie EDUKATOR		3 370,04		3 369,50
	80153	2830	Publiczna Szkoła Podstawowa w Uścianach prowadzona przez Stowarzyszenie EDUKATOR - zakup podręczników dla dzieci z Ukrainy		262,82		262,82
801	80101	2590	Katolicka Szkoła Podstawowa w Piszcu im. Kardynała Stefana Wyszyńskiego		2 307 800,00		2 307 760,91
	80101	2590	Katolicka Szkoła Podstawowa w Piszcu im. Kardynała Stefana Wyszyńskiego - nagroda specjalna z okazji 250 rocznicy KEN		25 573,05		25 416,06
	80150	2590	Katolicka Szkoła Podstawowa w Piszcu im. Kardynała Stefana Wyszyńskiego		156 900,00		106 941,84
	80153	2830	Katolicka Szkoła Podstawowa w Piszcu im. Kardynała Stefana Wyszyńskiego		20 885,11		20 190,04
801	80101	2540	Szkoła Podstawowa w Snopkach		157 700,00		157 262,07
	80101	2540	Szkoła Podstawowa w Snopkach - nagroda specjalna z okazji 250 rocznicy KEN		5 383,80		5 383,80

	80103	2540	Szkoła Podstawowa w Snopkach		206 400,00		205 971,00
	80103	2540	Szkoła Podstawowa w Snopkach - dotacja z wychowania przedszkolnego		28 932,00		28 932,00
	80149	2540	Szkoła Podstawowa w Snopkach		14 000,00		10 392,06
	80150	2540	Szkoła Podstawowa w Snopkach		120 000,00		119 478,55
	80153	2830	Szkoła Podstawowa w Snopkach		1 132,56		1 132,32
801	80101	2540	Prywatna Szkoła Podstawowa w Piszcu		620 700,00		620 245,52
	80101	2540	Prywatna Szkoła Podstawowa w Piszcu - nagroda specjalna z okazji 250 rocznicy KEN		13 459,50		13 459,50
	80101	2340	Prywatna Szkoła Podstawowa w Piszcu		13 548,73		13 548,73
	80150	2540	Prywatna Szkoła Podstawowa w Piszcu		164 700,00		164 554,78
	80153	2830	Prywatna Szkoła Podstawowa w Piszcu		12 364,29		12 113,53
801	80104	2540	Niepubliczne Przedszkole „Sosenka”		98 200,00		97 924,55
	80104	2540	Niepubliczne Przedszkole „Sosenka” - dotacja z wychowania przedszkolnego		20 280,00		20 280,00
801	80106	2540	Niepubliczny Punkt Przedszkolny „Skrzatek”		87 600,00		87 274,00
	80106	2540	Niepubliczny Punkt Przedszkolny "Skrzatek" - nagroda specjalna z okazji 250 rocznicy KEN		1 345,95		1 345,95
	80106	2540	Niepubliczny Punkt Przedszkolny "Skrzatek" - dotacja z wychowania przedszkolnego		38 576,00		38 576,00
801	80106	2540	Niepubliczny Punkt Przedszkolny „Zielona Chatka”		68 000,00		67 972,50
	80106	2540	Niepubliczny Punkt Przedszkolny „Zielona Chatka” - nagroda specjalna z okazji 250 rocznicy KEN		1 345,95		1 345,95
	80106	2540	Niepubliczny Punkt Przedszkolny „Zielona Chatka” - dotacja z wychowania przedszkolnego		28 932,00		28 932,00
RAZEM					5 747 251,14		5 688 670,14
Nazwa zadania							
630	63001	2360	Rozwój turystyki			45 000,00	0,00
754	75495	2360	Zapewnienie bezpieczeństwa obywateli			25 000,00	25 000,00
852	85203	2360	Prowadzenie i rozwój infrastruktury środowiskowego domu samopomocy dla osób z zaburzeniami psychicznymi			1 458 863,00	1 458 863,00
853	85395	2360	Realizacja zadań w zakresie polityki prorodzinnej			8 000,00	8 000,00
900	90095	2360	Zadania w zakresie ekologii i edukacji ekologicznej			1 000,00	0,00
921	92195	2360	Upowszechnianie wiedzy o kulturze regionalnej i narodowym dziedzictwie kulturowym			51 000,00	40 000,00

926	92605	2360	Realizacja zadań w zakresie upowszechniania sportu i zajęć ruchowych			190 000,00	189 300,00
			RAZEM			1 778 863,00	1 721 163,00
Ogółem				1 261 649,40	10 451 761,19	22 433 591,95	22 497 725,93

Udzielanie dotacji realizowane było zgodnie z planem. Dotacje na zadania bieżące wykonano w 99,1 % w kwocie 13.394.042,59 zł. Dotacje celowe na zadania majątkowe realizowane przez podmioty należące i nienależące do sektora finansów publicznych wykorzystane zostały w 44,1 %. Wsparcie finansowe udzielone w formie dotacji celowych zostało rozliczone w terminach zgodnych z zawartymi umowami i porozumieniami.

Tabela. Realizacja przychodów i kosztów samorządowych zakładów budżetowych

Lp.	Wyszczególnienie	Stan środków obrotowych na początek roku	Przychody					Koszty		Stan środków obrotowych na koniec roku
			ogółem	w tym:			ogółem	w tym: wpłata do budżetu		
				dotacje z budżetu	§ 2650	§ 2510			§ 621(0;7;9)	
1	2	3	4	5	6	7	8	9	10	11
	Samorządowe zakłady budżetowe z tego:	-123 654,68	6 419 280,78	3 144 787,50	1 261 649,40	1 226 010,05	657 128,05	6 487 082,11	0,00	-122 108,54
1.	Piski Zakład Aktywności Zawodowej „Wieża” w Pisz	38 586,10	3 550 498,98	1 600 361,00	70 492,00	1 226 010,05	303 858,95	3 555 480,61	0,00	100 936,07
1a	Dotacje		1 600 361,00	1 600 361,00	70 492,00	1 226 010,05	303 858,95			
	z Samorządu Województwa (środki PFRON)			1 278 900,00		1 032 791,05	246 108,95			
	z Samorządu Województwa (środki własne)			71 111,00		71 111,00				
	z budżetu gminy			250 350,00	70 492,00	122 108,00	57 750,00			
1b	Dofinansowanie ze środków SODiR		608 023,44							
1c	Przychody		1 342 114,54							
2.	Miejsko-Gminny Ośrodek Sportu i Rekreacji w Pisz	-162 240,78	2 868 781,80	1 544 426,50	1 191 157,40		353 269,10	2 931 601,50	0,00	-223 044,61
2a	Dotacje		1 544 426,50	1 544 426,50	1 191 157,40		353 269,10			
2b	Przychody z usług		973 164,18							
2c	Pozostałe przychody		351 191,12							

SODiR - system obsługi dofinansowań i refundacji PFRON

2.7. Wydatki jednostek pomocniczych

Tabela. Wydatki jednostek pomocniczych

Lp.	Nazwa jednostki pomocniczej Nazwa zadania	Dział	Rozdział	§	Plan (zł)	Wykonanie	%
1.	Sołectwo Babrosty				21 622,23	20 431,00	94,49
1.	Naprawa drogi gminnej	600	60016	4270	12 000,00	11 931,00	99,43
2.	Zakup dwóch namiotów do sołectwa	921	92195	4210	9 622,23	8 500,00	88,34
2.	Sołectwo Bogumily				17 113,33	16 983,77	99,24
1.	Zakup i montaż oświetlenia solarne na terenie gminnym - dz nr. 102/1 i 111/7	900	90015	6050	9 840,00	9 840,00	100,00
2.	Zakup paliwa, oleju i materiałów eksploatacyjnych oraz przegląd kosiarki						
2.1	Zakup paliwa, oleju i materiałów eksploatacyjnych	900	90004	4210	595,33	465,87	78,25
2.2	Przegląd kosiarki	900	90004	4300	700,00	699,99	100,00
3.	Modernizacja instalacji centralnego ogrzewania i ciepłej wody użytkowej w świetlicy wiejskiej - etap I	921	92109	6050	5 978,00	5 977,91	100,00
3.	Sołectwo Borki				29 000,43	28 852,21	99,49
1.	Zakup i montaż elementów placu zabaw	900	90095	6050	3 772,12	3 772,12	100,00
2.	Izolacja cieplna fundamentów świetlicy wiejskiej	921	92109	4270	18 528,31	18 500,00	99,85
3.	Zakup paliwa, oleju do kosiarki	900	90004	4210	200,00	98,14	49,07
4.	Zakup środków czystości do świetlicy	921	92109	4210	500,00	498,62	99,72
5.	Zatrudnienie pracownika do świetlicy wiejskiej	921	92109	4300	6 000,00	5 983,33	99,72
4.	Sołectwo Ciesina				22 134,60	20 793,19	93,94
1.	Zakup paliwa, oleju do kosiarki	900	90004	4210	300,00	294,37	98,12
2.	Zakup środków czystości do świetlicy	921	92109	4210	300,00	299,52	99,84
3.	Zatrudnienie pracownika do świetlicy wiejskiej	921	92109	4300	5 000,00	5 000,00	100,00
4.	Zakup zieleni na teren gminny przy świetlicy	900	90004	4210	4 000,00	3 999,30	99,98
5.	Remont łazienki w świetlicy wiejskiej	921	92109	4270	12 534,60	11 200,00	89,35
5.	Sołectwo Hejdyk				22 390,79	21 767,24	97,22

1.	Zakup paliwa i oleju do kosiarki	900	90004	4210	750,00	747,22	99,63
2.	Zakup i montaż drzwi wejściowych do świetlicy	921	92109	4300	7 000,00	6 999,93	100,00
3.	Zakup sprzętu AGD do świetlicy wiejskiej	921	92109	4210	2 000,00	1 999,98	100,00
4.	Zakup lamp solarnych na budynek świetlicy	921	92109	4210	2 000,00	1 955,70	97,79
5.	Hejdykowiada - Dzień Rodziny w Hejdyku						
5.1	Oprawa muzyczna	921	92195	4300	1 500,00	1 200,00	80,00
5.2	Zakup nagród dla uczestników konkursów	921	92195	4190	1 000,00	990,00	99,00
5.3	Zakup artykułów spożywczych na warsztaty	921	92195	4210	1 500,00	1 447,93	96,53
5.4	Wynajem animatora dla dzieci	921	92195	4300	1 000,00	1 000,00	100,00
6.	Doposażenie świetlicy						
6.1	Zakup składanych stołów i krzeseł i inne	921	92109	4210	4 640,79	4 526,48	97,54
6.2	Usługa transportowa	921	92109	4300	100,00		0,00
7.	Zakup bramki na boisko	900	90095	4210	900,00	900,00	100,00
6.	Solectwo Imionek				15 166,30	15 079,30	99,43
1.	Budowa altany	921	92195	6050	15 166,30	15 079,30	99,43
7.	Solectwo Jagodne				29 564,04	29 545,21	99,94
1.	Rodzinny piknik wakacyjny charytatywny „Razem możemy więcej”						
1.1	Wynajem TOI TOI	921	92195	4300	339,12	339,12	100,00
1.2	Wynajem animatora dla dzieci	921	92195	4300	700,00	700,00	100,00
1.3	Zakup napoi, nagród, akcesoriów dekoracyjnych i materiałów promocyjnych	921	92195	4210	746,30	746,30	100,00
1.4	Wynajem zjeżdżalni wraz z atrakcjami	921	92195	4300	1 500,00	1 500,00	100,00
1.5	Oprawa muzyczna	921	92195	4170	1 800,00	1 800,00	100,00
2.	Zakup i montaż elementów placu zabaw	900	90095	6050	6 322,88	6 322,88	100,00
3.	Usługa animacji - zajęcia na boisku	921	92195	4300	1 440,00	1 440,00	100,00
4.	Przegląd kosiarki (traktorek) i wykaszarki oraz zakup paliwa i oleju						
4.1	Zakup paliwa, oleju i materiałów eksploatacyjnych	900	90004	4210	580,00	579,71	99,95

4.2	Serwis kosiarki (traktorek) i wykaszarki	900	90004	4300	100,00	100,00	100,00
5.	Zakup materiałów, narzędzi do konserwacji i napraw	900	90095	4210	517,21	517,20	100,00
6.	Zakup zieleni na teren gminny - boisko	900	90004	4210	500,00	500,00	100,00
7.	Ułożenie kostki brukowej na placu zabaw	900	90095	6050	15 018,53	15 000,00	99,88
8.	Sołectwo Jeże				26 592,26	26 391,57	99,25
1.	Zatrudnienie pracownika do świetlicy wiejskiej	921	92109	4300	6 000,00	5 852,18	97,54
2.	Doposażenie placu zabaw i siłowni zewnętrznej	926	92695	6050	3 874,50	3 874,50	100,00
3.	Przegląd kosiarki oraz zakup paliwa i oleju						
3.1	Zakup paliwa, oleju i akcesoriów do kosiarek	900	90004	4210	250,00	247,88	99,15
3.2	Przegląd, bieżące naprawy	921	92109	4300	350,00	350,00	100,00
4.	Zakup stołu bilardowego do świetlicy	900	90095	4210	3 798,00	3 798,00	100,00
5.	Doposażenie świetlicy						
5.1	Zakup środków czystości	921	92109	4210	300,00	299,71	99,90
5.2	Zakup moskitiery do świetlicy	921	92109	4210	600,00	600,00	100,00
6.	Przegląd pompy ciepła w świetlicy	921	92109	4300	2 000,00	1 949,99	97,50
7.	Zakup kostki brukowej i obrzeży	921	92109	6050	8 119,76	8 119,68	100,00
8.	Zakup napojów, nagród, akcesoriów dekoracyjnych na Święto pieczonego ziemniaka	921	92195	4210	300,00	299,63	99,88
9.	Zakup drzwi wewnętrznych wraz z akcesoriami do świetlicy	921	92109	4210	1 000,00	1 000,00	100,00
9.	Sołectwo Kałęczyn				12 706,90	12 412,26	97,68
1.	Zakup i montaż oświetlenia solarne na działce gminnej nr 9/4	900	90015	6050	9 000,00	8 895,00	98,83
2.	Zakup paliwa, oleju i akcesoriów oraz przegląd kosiarki						
2.1	Zakup paliwa, oleju i akcesoriów do kosiarki	900	90004	4210	606,90	606,85	99,99
2.2	Przegląd kosiarki	900	90004	4300	600,00	577,80	96,30
3.	Zakup materiałów do konserwacji i napraw mienia w sołectwie	900	90095	4210	1 000,00	1 000,00	100,00
4.	Zakup kostki brukowej i materiałów niezbędnych do jej ułożenia	900	90095	4210	1 500,00	1 332,61	88,84

10.	Solectwo Karpa				17 830,65	17 402,36	97,60
1.	Zakup środków czystości, materiałów papierniczych i biurowych do świetlicy						
1.1	Zakup środków czystości i narzędzi	921	92109	4210	430,65	430,55	99,98
1.2	Zakup materiałów papierniczych i biurowych	921	92109	4210	400,00	400,00	100,00
2.	Zatrudnienie pracownika do świetlicy wiejskiej	921	92109	4300	3 000,00	2 633,36	87,78
3.	Zakup telewizora do świetlicy	921	92109	4210	2 000,00	1 999,99	100,00
4.	Zakup i montaż siłowni zewnętrznej	926	92695	6050	8 100,00	8 068,50	99,61
5.	Doposażenie świetlicy w sprzęt AGD, RTV i inny	921	92109	4210	3 900,00	3 869,96	99,23
11.	Solectwo Karwik				22 083,36	21 347,27	96,67
1.	Wykonanie przyłącza elektrycznego wraz z montażem rozdzielni elektrycznych na boisku wiejskim w Karwiku etap II	900	90095	4300	7 418,36	7 405,22	99,82
2.	Podłączenie Internetu do budynku świetlicy wiejskiej w Karwiku	921	92109	4360	720,00	0,00	0,00
3.	Zakup toalety przenośnej typu TOI TOI	900	90095	4210	4 600,00	4 600,00	100,00
4.	Podłączenie do sieci wodnokanalizacyjnej boiska wiejskiego w Karwiku dz. nr ewid 4/12	900	90095	6050	9 345,00	9 342,05	99,97
12.	Solectwo Kociol				14 295,26	13 091,61	91,58
1.	Zakup paliwa i oleju oraz materiałów eksploatacyjnych do kosiarki	900	90004	4210	700,00	497,61	71,09
2.	Zakup plandek na altanę	921	92195	6050	7 595,26	7 594,00	99,98
3.	Remont altany i pomalowanie ławek na boisku	900	90095	4270	6 000,00	5 000,00	83,33
13.	Solectwo Kociol Duży				17 676,94	3 110,66	17,60
1.	Zakup zieleni	900	90004	4210	3 000,00	0,00	0,00
2.	Zakup paliwa, oleju i przegląd kosiarki						
2.1	Przegląd kosiarki	900	90004	4300	600,00	0,00	0,00
2.2	Zakup paliwa i oleju do kosiarki	900	90004	4210	600,00	135,66	22,61
3.	Piknik rodzinny						
3.1	Wynajem zjeżdżalni wraz z atrakcjami	921	92195	4300	2 500,00	0,00	0,00
3.2	Zakup nagród na konkurs	921	92195	4190	1 000,00	0,00	0,00
4.	Zakup podkaszarki	900	90004	4210	2 976,94	2 975,00	99,93

5.	Zakup i montaż progu zwalniającego na drogę gminną nr 241	600	60016	4300	7 000,00	0,00	0,00
14.	Sołectwo Kociołek Szlachecki				17 215,80	17 205,90	99,94
1.	Zakup paliwa, oleju oraz przegląd kosiarki						
1.1	Zakup paliwa, oleju i materiałów eksploatacyjnych	900	90004	4210	200,00	196,65	98,33
1.2	Przegląd kosiarki - traktorka	900	90004	4300	800,00	800,00	100,00
2.	Zakup materiałów do odświeżenia i doposażenia świetlicy	921	92109	4210	3 000,00	2 998,93	99,96
3.	Zakup sprzętu AGD do świetlicy wiejskiej np. lodówka, kuchenka, garnki i inne urządzenia	921	92109	4210	12 400,00	12 399,93	100,00
4.	Zakup środków czystości do świetlicy	921	92109	4210	215,80	210,40	97,50
5.	Zakup impregnatu do pomostu i wiaty	900	90095	4210	600,00	599,99	100,00
15.	Sołectwo Kwik				14 705,16	14 490,30	98,54
1.	Zatrudnienie pracownika do świetlicy wiejskiej	921	92109	4300	6 000,00	5 967,74	99,46
2.	Zakup i montaż elementu placu zabaw	900	90095	6050	2 322,56	2 322,56	100,00
3.	Zakup i montaż drzwi zewnętrznych do świetlicy wiejskiej	921	92109	4300	6 382,60	6 200,00	97,14
16.	Sołectwo Łiski				24 798,95	24 400,70	98,39
1.	Zatrudnienie pracownika do świetlicy wiejskiej	921	92109	4300	6 000,00	5 603,75	93,40
2.	Remont świetlicy wiejskiej wraz z wymianą drzwi zewnętrznych	921	92109	4270	9 950,00	9 950,00	100,00
3.	Wykonanie oświetlenia w świetlicy	921	92109	4270	2 200,00	2 200,00	100,00
4.	Zakup paliwa, oleju i materiałów eksploatacyjnych do kosiarki	900	90004	4210	290,81	290,81	100,00
5.	Zakup materiałów biurowych, środków czystości i wyposażenia do świetlicy	921	92109	4210	2 628,05	2 628,05	100,00
6.	Dożynki Gminne - zakup materiałów dekoracyjnych i artykułów spożywczych i inne	921	92195	4210	300,00	300,00	100,00
7.	Zakup stołu do gry w piłkarzyki	921	92109	4210	3 100,00	3 099,99	100,00
8.	Zakup lamp na zewnątrz budynku świetlicy	921	92109	4210	220,00	218,01	99,10

9.	Zakup ziemi kwiatowej i zieleni na teren gminny	900	90004	4210	110,09	110,09	100,00
17.	Sołectwo Łupki				47 087,26	15 990,00	33,96
1.	Opracowanie dokumentacji projektowej i rozbudowa oświetlenia drogowego - droga gminna nr 174016N	900	90015	6050	47 087,26	15 990,00	33,96
18.	Sołectwo Łysonie				14 602,69	14 577,01	99,82
1.	Zakup i montaż siłowni zewnętrznej	926	92695	6050	8 069,00	8 068,50	99,99
2.	Zakup materiałów do konserwacji i napraw mienia w sołectwie	900	90095	4210	3 000,00	2 983,37	99,45
3.	Zakup zieleni na teren gminny - boisko	900	90004	4210	3 033,69	3 033,00	99,98
4.	Zakup paliwa, oleju do kosiarek i akcesoriów	900	90004	4210	500,00	492,14	98,43
19.	Sołectwo Maldanin				26 131,13	25 731,79	98,47
1.	Przegląd kosiarki oraz zakup paliwa i oleju						
1.1	Przegląd kosiarki	900	90004	4300	500,00	500,00	100,00
1.2	Zakup paliwa i oleju do kosiarki	900	90004	4210	500,00	492,59	98,52
2.	Organizacja konkursu kulinarnego - oprawa muzyczna	921	92195	4170	1 000,00	1 000,00	100,00
3.	Zakup plandek na altanę i lustra drogowego						
3.1	Zakup i montaż plandek na wiatę	921	92195	6050	17 498,00	17 498,00	100,00
3.2	Zakup lustra drogowego	600	60016	4210	742,55	441,20	59,42
4.	Zakup ławek na plac zabaw wraz z montażem	900	90095	4210	5 890,58	5 800,00	98,46
20.	Sołectwo Maszty				12 194,53	11 992,50	98,34
1.	Naprawa nawierzchni drogi gminnej	600	60016	4270	12 194,53	11 992,50	98,34
21.	Sołectwo Pilchy				15 934,86	14 935,38	93,73
1.	Zakup paliwa, oleju i materiałów eksploatacyjnych do kosiarek, przegląd traktorka						
1.1	Zakup paliwa, oleju i materiałów eksploatacyjnych	900	90004	4210	1 500,00	1 494,07	99,60
1.2	Przegląd kosiarki	900	90004	4300	5 500,00	5 447,01	99,04
2.	Zakup zestawu hydroforowego do wody	921	92109	4210	1 500,00	1 500,00	100,00
3.	Zakup środków czystości do świetlicy wiejskiej	921	92109	4210	500,00	494,31	98,86

4.	Zakup materiałów do zagospodarowania terenu przy świetlicy (ziemia, materiały budowlane, przemysłowe i inne)	900	90095	4210	6 934,86	5 999,99	86,52
22.	Sołectwo Pietrzyki				14 039,08	13 696,69	97,56
1.	Piknik rodzinny, warsztaty kulinarne						
1.1	Zakup artykułów do przygotowania potraw kulinarnych	921	92195	4210	400,00	399,86	99,97
1.2	Zakup nagród dla uczestników konkursów	921	92195	4190	500,00	500,00	100,00
1.3	Wynajęcie TOI TOI	921	92195	4300	200,00	199,50	99,75
1.4	Oprawa muzyczna	921	92195	4300	1 000,00	1 000,00	100,00
2.	Zakup paliwa, oleju i materiałów eksploatacyjnych do kosiarek, przegląd traktorka						
2.1	Zakup paliwa, oleju i materiałów eksploatacyjnych	900	90004	4210	600,00	584,05	97,34
2.2	Przegląd kosiarki	900	90004	4300	500,00	500,00	100,00
3.	Utwardzenie placu gminnego na części działki nr 273/2 - zakup materiałów do ułożenia kostki brukowej	900	90095	6050	5 550,08	5 314,55	95,76
4	Zakup kosza do koszykówki	926	92695	4210	3 000,00	2 999,00	99,97
5.	Konkurs noworoczny dla dzieci - nagrody na konkurs plastyczny	921	92195	4190	900,00	899,93	99,99
6.	Zakup materiałów do oświetlenia altany i sceny w sołectwie	900	90095	4210	1 389,00	1 299,80	93,58
23.	Sołectwo Pogobie Średnie				24 491,53	23 748,47	96,97
1.	Zatrudnienie pracownika do świetlicy wiejskiej w Pogobiu Średnim	921	92109	4300	6 000,00	5 467,74	91,13
2.	Opłata za dostęp do Internetu w świetlicy wiejskiej w Pogobiu Średnim	921	92109	4360	550,00	516,60	93,93
3.	Zakup zestawu sportowego do koszykówki	926	92695	4210	3 000,00	2 997,00	99,90
4.	Wydarzenie Cykliczne „Rykowisko na Żurawinach”						
4.1	Oprawa muzyczna	921	92195	4300	1 500,00	1 500,00	100,00

4.2	Zakup art. spożywczych i innych do przeprowadzenia warsztatów kulinarnych	921	92195	4210	1 200,00	1 162,83	96,90
4.3	Zakup nagród na konkursy	921	92195	4190	300,00	300,00	100,00
5.	Zakup artykułów przemysłowych, malarskich itp. do napraw mienia w sołectwie	921	92109	4210	3 500,00	3 488,22	99,66
6.	Zakup artykułów edukacyjnych, sportowych i środków czystości	921	92109	4210	1 641,53	1 640,49	99,94
7.	Zakup sprzętu komputerowego i laptopa	921	92109	4210	6 500,00	6 500,00	100,00
8.	Zakup paliwa, oleju i akcesoriów do kosiarek	900	90004	4210	300,00	175,59	58,53
24.	Sołectwo Rakowo				18 445,50	3 624,92	19,65
1.	Zakup paliwa do kosiarki, naprawy, przegląd itp.						
1.1	Zakup paliwa i oleju	900	90004	4210	800,00	514,92	64,37
1.2	Przegląd kosiarki: wymiana oleju, naprawy	900	90004	4300	700,00	660,00	94,29
2.	Zakup drobnego sprzętu sportowego na boisko	926	92695	4210	3 000,00	0,00	0,00
3.	Piknik Rodzinny - warsztaty kulinarne						
3.1	Zakup artykułów spożywczych itp. na warsztaty kulinarne	921	92195	4210	1 500,00	0,00	0,00
3.2	Zakup nagród dla uczestników	921	92195	4190	2 000,00	0,00	0,00
4.	Zakup serca na nakrętki	900	90095	4210	4 000,00	2 450,00	61,25
5.	Zakup zieleni na teren gminny	900	90004	4210	4 000,00	0,00	0,00
6.	Zakup materiałów do konserwacji i napraw mienia w sołectwie	900	90095	4210	2 445,50	0,00	0,00
25.	Sołectwo Rakowo Piskie				17 471,99	15 254,75	87,31
1.	Wykonanie remontu świetlicy wiejskiej	921	92109	4270	16 971,99	14 760,00	86,97
2.	Zakup paliwa, oleju i materiałów eksploatacyjnych do kosiarki	900	90004	4210	500,00	494,75	98,95
26.	Sołectwo Rostki				22 954,40	22 484,80	97,95
1.	Zakup paliwa, oleju i materiałów eksploatacyjnych do kosiarek	900	90004	4210	1 200,00	1 192,31	99,36
2.	Zakup i montaż oświetlenia solarne na terenie gminnym - boisko działka nr 134 i 109/1	900	90015	6050	14 760,00	14 760,00	100,00

3.	Wznowienie granic na działce gminnej nr 109/1	900	90095	4300	1 800,00	1 800,00	100,00
4.	Zakup zestawu do siatkówki na boisko (słupki + siatka)	926	92695	4210	2 200,00	1 990,00	90,45
5.	Zakup artykułów AGD do świetlicy (pojedyncze kuchenki indukcyjne, garnki, patelnie i inne)	921	92109	4210	800,00	798,99	99,87
6.	Zakup pojemnika na nakrętki	900	90095	4210	2 194,40	1 943,50	88,57
27.	Solectwo Snopki				51 237,50	50 045,29	97,67
1.	Ogrodzenie terenu działki gminnej przy Szkole w Snopkach - etap II	900	90095	6050	30 000,00	29 400,00	98,00
2.	Naprawa wiaty i ławek	900	90095	4270	9 000,00	8 800,00	97,78
3.	Zakup namiotu	921	92195	4210	3 315,00	3 315,00	100,00
4.	Przegląd kosiarki i podkaszarki oraz zakup paliwa, oleju i akcesoriów						
4.1	Przegląd kosiarki i podkaszarki	900	90004	4300	500,00	490,00	98,00
4.2	Zakup paliwa, oleju i akcesoriów	900	90004	4210	300,00	123,53	41,18
5.	Piknik Rodzinny - warsztaty kulinarne						
5.1	Usługa animacji dla dzieci	921	92195	4300	3 985,00	3 850,00	96,61
5.2	Zakup nagród i artykułów spożywczych	921	92195	4210	1 000,00	937,08	93,71
5.3	Zakup artykułów spożywczych na warsztaty kulinarne	921	92195	4210	1 000,00	992,69	99,27
5.4	Wynajem TOI TOI	921	92195	4300	200,00	199,99	100,00
6.	Zakup zieleni na teren gminny	900	90004	4210	1 937,50	1 937,00	99,97
28.	Stare Guty				17 984,36	17 532,86	97,49
1.	Zatrudnienie pracownika do świetlicy wiejskiej	921	92109	4300	6 000,00	5 677,42	94,62
2.	Zakup paliwa, oleju i akcesoriów	900	90004	4210	200,00	177,92	88,96
3.	Zakup i montaż karuzeli na plac zabaw	900	90095	6050	873,00	873,00	100,00
4.	Zakup materiałów na wyposażenie świetlicy						
4.1	Zakup materiałów biurowych i plastycznych	921	92109	4210	1 096,05	1 091,66	99,60
4.2	Zakup środków czystości	921	92109	4210	500,00	490,10	98,02
4.3	Zakup chłodziarki	921	92109	4210	903,95	903,95	100,00
4.4	Zakup grila gazowego i maszyny do waty cukrowej	921	92109	4210	3 911,36	3 821,00	97,69
5.	Piknik rodzinny						
5.1	Zakup nagród i artykułów spożywczych	921	92195	4210	500,00	500,00	100,00

5.2	Zakup artykułów spożywczych na warsztaty kulinarne	921	92195	4210	1 500,00	1 497,81	99,85
6.	Zakup i montaż zestawu monitoringu na budynek świetlicy	921	92109	4210	2 500,00	2 500,00	100,00
29.	Solectwo Szczeczy Male				11 374,73	10 000,00	87,91
1.	Budowa pomostu etap II	900	90095	6050	11 374,73	10 000,00	87,91
30.	Solectwo Szczeczy Wielkie				13 987,84	13 896,42	99,35
1.	Zakup paliwa, oleju i materiałów eksploatacyjnych do kosiarek	900	90004	4210	1 000,00	996,42	99,64
2.	Ogrodzenie placu gminnego etap II	900	90095	6050	9 787,84	9 700,00	99,10
3.	Zakup wykaszarki i akcesoriów	900	90004	4210	3 200,00	3 200,00	100,00
31.	Solectwo Szeroki Bór Piski				19 214,06	588,68	3,06
1.	Wymiana poszycia dachowego na świetlicy	921	92109	6050	18 600,00	0,00	0,00
2.	Wiosenne i jesienne porządki wsi i okolicy (zakup artykułów przemysłowych oraz artykułów spożywczych)	900	90003	4210	414,06	409,68	98,94
3.	Zakup niszczarki do dokumentów	921	92109	4210	200,00	179,00	89,50
32.	Solectwo Trzonki				18 906,64	18 468,84	97,68
1.	Zakup paliwa i oleju do kosiarki	900	90004	4210	177,18	177,18	100,00
2.	Zakup środków czystości do świetlicy	921	92109	4210	400,00	393,00	98,25
3.	Konkurs noworoczny dla dzieci i młodzieży - zakup nagród	921	92195	4190	2 000,00	1 998,01	99,90
4.	Zakup i montaż drzwi wejściowych do świetlicy	921	92109	4300	5 500,00	5 500,00	100,00
5.	Zakup lamp na zewnątrz budynku świetlicy	921	92109	4210	2 000,00	1 955,70	97,79
6.	Zakup i montaż siłowni zewnętrznej	926	92695	6050	3 198,00	3 198,00	100,00
7.	Zakup artykułów i materiałów do utrzymania porządku w świetlicy i na terenie wokół świetlicy	921	92109	4210	199,99	199,99	100,00
8.	Zakup kosiarki i podkaszarki	900	90004	4210	2 736,98	2 736,98	100,00
9.	Zakup sprzętu nagłaśniającego do świetlicy wiejskiej	921	92109	4210	2 694,49	2 309,98	85,73
33.	Solectwo Turośl				14 807,64	14 049,94	94,88
1.	Remont budynku świetlicy wiejskiej - elewacja	921	92109	4270	13 507,64	13 450,00	99,57
2.	Zakup paliwa, oleju i materiałów eksploatacyjnych do kosiarki	900	90004	4210	600,00	599,94	99,99

3.	Zakup artykułów, materiałów i narzędzi do utrzymania porządku w świetlicy i wokół niej	921	92109	4210	700,00	0,00	0,00
34.	Sołectwo Turowo				13 168,04	12 838,15	97,49
1.	Pokrycie gontem dachu altany na placu gminnym	900	90095	4300	2 500,00	2 500,00	100,00
2.	Zakup i montaż garażu blaszanego na placu gminnym dz. nr 63/3	900	90095	6050	7 610,00	7 610,00	100,00
3.	Remonty i przeglądy urządzeń koszących	900	90004	4300	700,00	400,00	57,14
4.	Zakup paliwa, oleju, akcesoriów i części zamiennych do urządzeń koszących	900	90004	4210	600,00	597,20	99,53
5.	Zakup sprzętu sportowego na plac zabaw	900	90095	4210	500,00	472,92	94,58
6.	Zakup materiałów i drobnego sprzętu do pielęgnacji zieleni w sołectwie oraz zakup regałów metalowych do garażu	900	90095	4210	1 258,04	1 258,03	100,00
35.	Sołectwo Turowo Duże				22 339,55	22 254,87	99,62
1.	Zatrudnienie pracownika w świetlicy wiejskiej	921	92109	4300	6 000,00	6 000,00	100,00
2.	Zakup środków czystości do świetlicy wiejskiej	921	92109	4210	600,00	599,28	99,88
3.	Zakup paliwa, oleju i akcesoriów do kosiarki	900	90004	4210	500,00	499,99	100,00
4.	Sprzątanie świata - porządki w sołectwie (zakup art. niezbędnych do porządkowania terenu)	900	90003	4210	339,55	339,32	99,93
5.	Doposażenie świetlicy w sprzęt sportowy i edukacyjny	921	92109	4210	3 000,00	2 953,29	98,44
6.	Zakup bramek do piłki nożnej	926	92695	4210	2 000,00	1 992,00	99,60
7.	Zakup wykaszarki	900	90004	4210	2 100,00	2 100,00	100,00
8.	Wydarzenie cykliczne - Jasełka						
8.1	Zakup artykułów spożywczych i dekoracyjnych	921	92195	4210	800,00	797,58	99,70
8.2	Zakup nagród dla uczestników konkursu Jasełek	921	92195	4190	1 200,00	1 197,41	99,78
9.	Zakup sprzętu AGD do świetlicy wiejskiej	921	92109	4210	5 800,00	5 776,00	99,59

36.	Sołectwo Uściany				26 131,13	25 884,57	99,06
1.	Piknik rodzinny połączony z 60-leciem Szkoły Podstawowej w Uścianach						
1.1	Zakup artykułów spożywczych i przemysłowych	921	92195	4210	500,00	487,14	97,43
1.2	Oprawa muzyczna	921	92195	4300	1 500,00	1 500,00	100,00
1.3	Zakup artykułów na nagrody w konkursach	921	92195	4190	1 000,00	997,43	99,74
2.	Wyrównanie i zagospodarowanie terenu gminnego na działce nr 78/2 obręb Uściany	900	90095	4300	23 131,13	22 900,00	99,00
37.	Sołectwo Wąglik				20 802,43	20 674,57	99,39
1.	Zakup paliwa, oleju i akcesoriów, przegląd kosiarek						
1.1	Zakup paliwa, oleju do kosiarek	900	90004	4210	402,43	392,83	97,61
1.2	Przegląd kosiarek (wymiana filtra, oleju, noża, paska klinowego)	900	90004	4300	400,00	400,00	100,00
2.	Zakup i montaż całorocznego stołu do tenisa	926	92695	6050	7 000,00	6 899,69	98,57
3.	Zakup materiałów na wykonanie miejsca do wypoczynku i pod ognisko						
3.1	Zakup materiałów budowlanych, agrowłókniny	900	90095	4210	5 000,00	4 999,09	99,98
3.2	Zakup ławek i inne	900	90095	4210	2 500,00	2 500,00	100,00
4.	Organizacja zajęć i animacji dla dzieci	921	92195	4300	3 000,00	3 000,00	100,00
5.	Zakup narzędzi na potrzeby sołectwa	900	90095	4210	1 500,00	1 486,25	99,08
6.	Zakup materiałów na odnowienie wiaty na boisku	900	90095	4210	1 000,00	996,71	99,67
38.	Sołectwo Wiartel				28 897,95	28 285,83	97,88
1.	Zatrudnienie pracownika w świetlicy wiejskiej	921	92109	4300	6 000,00	6 000,00	100,00
2.	Zakup paliwa, oleju i akcesoriów do kosiarek	900	90004	4210	400,00	399,02	99,76
3.	Doposażenie świetlicy wiejskiej i naprawy bieżące						
3.1	Zakup artykułów i środków czystości, narzędzi itp.	921	92109	4210	950,00	948,64	99,86
3.2	Naprawa sprzętu ze świetlicy	921	92109	4270	300,00	292,00	97,33

3.3	Zakup akcesoriów sportowych i sprzętu sportowego do świetlicy	921	92109	4210	400,00	397,88	99,47
3.4	Zakup materiałów biurowych i papierniczych itp.	921	92109	4210	650,00	642,64	98,87
4.	Przebudowa drogi gminnej - etap II	600	60016	6050	9 397,95	8 806,80	93,71
5.	Zakup materiałów do konserwacji i napraw w sołectwie	900	90095	4210	800,00	798,85	99,86
6.	Defibrylator przy świetlicy wiejskiej						
6.1	Zakup defibrylatora z montażem	851	85195	4210	8 500,00	8 500,00	100,00
6.2	Szkolenie z obsługi AED dla mieszkańców sołectwa	851	85195	4300	1 500,00	1 500,00	100,00
39.	Sołectwo Zawady				14 141,55	13 688,86	96,80
1.	Zakup paliwa, oleju oraz materiałów eksploatacyjnych i przegląd kosiarek						
1.1	Zakup paliwa, oleju i akcesoriów do kosiarek	900	90004	4210	600,00	593,86	98,98
1.2	Przegląd kosiarek	900	90004	4300	500,00	495,00	99,00
2.	Ogrodzenie działki gminnej - etap II	900	90095	6050	13 041,55	12 600,00	96,61
40.	Sołectwo Zdory				24 491,53	22 571,30	92,16
1.	Podłączenie świetlicy wiejskiej do sieci wodnokanalizacyjnej	921	92109	6050	12 961,36	11 881,36	91,67
2.	Ogrodzenie świetlicy wiejskiej w Zdorach - etap I	921	92109	6050	6 000,00	5 160,00	86,00
3.	Zakup artykułów, materiałów i narzędzi do utrzymania porządku w świetlicy i wokół niej	921	92109	4210	5 530,17	5 529,94	100,00
41.	Sołectwo Zdunowo				13 987,84	13 900,00	99,37
1.	Zagospodarowanie terenu przy świetlicy wiejskiej	900	90095	4300	13 987,84	13 900,00	99,37
Ogółem					849 722,76	750 021,04	88,27

NALEŻNOŚCI I ZOBOWIĄZANIA

Należności budżetu

Na dzień 31 grudnia 2023 r. należności wobec budżetu gminy wynoszą 15.932.672,34 zł, w tym zaległości 13.377.736,87 zł i są one o 192.365,26 zł niższe niż w analogicznym okresie roku ubiegłego. W stosunku do osób zalegających w spłacie prowadzone jest postępowanie mające na celu ściągnięcie należności.

Zobowiązania budżetu

Na koniec roku 2023 Gmina Pisz nie posiadała zobowiązania z tytułu kredytów i pożyczek.

Skutki udzielonych ulg i zwolnień

W 2023 roku skutki obniżenia górnych stawek podatków wynoszą 8.502.380,01 zł, skutki udzielonych ulg i zwolnień.

III. Informacje o stanie mienia komunalnego

3.1. Dane dotyczące przysługujących gminie praw własności

Ogólna powierzchnia gruntów stanowiących własność Gminy Pisz wynosi:

Stan na 31 grudnia 2023 r.	Stan na 31 grudnia 2022 r.	Zmiana stanu od dnia złożenia poprzedniej informacji
1120,7089 ha	1124,9800 ha	- 4,2711 ha

z tego:

- grunty będące w użytkowaniu wieczystym osób prawnych i osób fizycznych:

Stan na 31 grudnia 2023 r.	Stan na 31 grudnia 2022 r.	Zmiana stanu od dnia złożenia poprzedniej informacji
75,9357 ha	76,0967 ha	- 0,1610 ha

- grunty stanowiące zasób mienia komunalnego Gminy:

Stan na 31 grudnia 2023 r.	Stan na 31 grudnia 2022 r.	Zmiana stanu od dnia złożenia poprzedniej informacji
1044,7732 ha	1048,8833 ha	- 4,1101 ha

W skład zasobu nieruchomości wchodzi:

- nieruchomości będące w zarządzie, użytkowaniu i władaniu osób prawnych i jednostek organizacyjnych nieposiadających osobowości prawnej stanowiące tereny niezbędne do prowadzenia statutowej działalności tych jednostek:

Stan na 31 grudnia 2023 r.	Stan na 31 grudnia 2022 r.	Zmiana stanu od dnia złożenia poprzedniej informacji
17,3300 ha	17,3300 ha	0 ha

- nieruchomości będące przedmiotem dzierżawy osób prawnych i osób fizycznych:

Stan na 31 grudnia 2023 r.	Stan na 31 grudnia 2022 r.	Zmiana stanu od dnia złożenia poprzedniej informacji
102,3095 ha	97,5540 ha	+4,7555 ha

- nieruchomości stanowiące przedmiot użyczenia:

Stan na 31 grudnia 2023 r.	Stan na 31 grudnia 2022 r.	Zmiana stanu od dnia złożenia poprzedniej informacji
11,0913 ha	11,0913 ha	0 ha

- nieruchomości pozostałe:

powierzchnia gruntów przekazanych w formie aportu rzeczowego jednoosobowym spółkom Gminy Pisz wynosi 12,1915 ha, w tym na rzecz:

- Przedsiębiorstwa Wodociągów i Kanalizacji w Pisz Spółka z o.o. - 9,6915 ha od dnia złożenia poprzedniej informacji,
- Administrator w Pisz Spółka z o.o.- 0,6 ha – bez zmian od dnia złożenia poprzedniej informacji,
- Przedsiębiorstwa Energetyki Ciepłej w Pisz Spółka z o.o. - 1,9 ha - bez zmian od dnia złożenia poprzedniej informacji.

3.2. Udziały Gminy Pisz w spółkach

- Przedsiębiorstwo Wodociągów i Kanalizacji w Pisz Spółka z o.o. – 34 342 200,00 zł zmiana o +46 000,00 zł od dnia złożenia poprzedniej informacji,
- Administrator w Pisz Spółka z o.o. – 1 062 300,00 zł - bez zmian od dnia złożenia poprzedniej informacji,
- Przedsiębiorstwo Energetyki Ciepłej w Pisz Spółka z o.o. - 21 052 800,00 zł bez zmian od dnia złożenia poprzedniej informacji,
- Akcje MUNICIPIUM – 700,00 zł - bez zmian od dnia złożenia poprzedniej informacji,
- Zakład Gospodarki Odpadami Komunalnymi Spółka z o. o. z siedzibą w Olsztynie – 914.000,00 zł bez zmian od dnia złożenia poprzedniej informacji.

3.3. Budynki na terenie Gminy Pisz

Ogólna ilość budynków - 287, w tym:

- budynki mieszkalne - 115,
- budynki użytkowe (gospodarcze) - 126,
- obiekty szkół i przedszkoli - 14,
- obiekty sportowe - 4,
- pozostałe - 28.

3.4. Sprzedaż mienia komunalnego w okresie od 1 stycznia 2023 r. do 31 grudnia 2023 r.

Sprzedano na terenie miasta i gminy 35 nieruchomości niezabudowanych o powierzchni 4,11014 ha oraz 10 lokali mieszkalnych.

Przekształcono prawo użytkowania wieczystego w prawo własności na rzecz użytkownika wieczystego 6 nieruchomości o pow. 0,1610 ha.

3.5. Dochody z tytułu wykonywanych praw własności

W 2023 r. do budżetu gminy z tytułu wykonywanych praw własności wpłynęło:

- ze sprzedaży nieruchomości - 2 788 079,71 zł,
- z tytułu opłat rocznych za trwały zarząd - 6 508,18 zł,
- z tytułu użytkowania wieczystego - 188 437,00 zł,
- z tytułu dzierżawy gruntów rolnych - 149 012,28 zł,
- z tytułu czynszów za użytkowanie, dzierżawę gruntów innych niż rolne i najmu nieruchomości - 309 253,60 zł,
- z tytułu należności za przekształcenia prawa użytkowania wieczystego nieruchomości w prawo własności nieruchomości - 224.073,72 zł.

IV. Zamówienia publiczne w 2023 r.

Tabela. Postępowania o zamówienia publiczne w 2023 r.

L.p.	Postępowania	Liczba postępowań (szt.)	Wartość netto zawartych umów (w zł)
1	Wszczęte w 2022 r. i zakończone w 2023 r.	10	16.688.106,72
	Procedura krajowa	10	16.688.106,72
	- usługi	4	1.169.956,23
	- roboty budowlane	5	15.420.950,49
	- dostawy	1	97.200,00
2	Wszczęte w 2023 r. i zakończone w 2023 r.	20	12.952.698,07
	Procedura krajowa	20	12.952.698,07

- roboty budowlane	7	9.668.518,54
- dostawy	4	1.520.247,40
- usługa	9	1.763.932,13
Ogółem liczba postępowań przeprowadzonych w 2023 r.	20	29.640.804,79

Źródło: Opracowanie własne na podstawie danych Urzędu Miejskiego w Pisz

Postępowania wszczęte i przeprowadzone w 2023 r.	Liczba
Postępowania wszczęte zakończone podpisaniem umowy (postępowania wszczęte podzielone na części zakończone podpisaniem umowy)	20
Procedura unijna	0
Procedura krajowa	20
Postępowania wszczęte w 2023 r., które zostały unieważnione	18
Postępowania wszczęte w 2023 r., w trakcie oceny w 2024 r.	7
Razem	45
Postępowania wszczęte w 2022 r. i zakończone podpisaniem umowy w 2023 r.	9



V. Cyfrowe usługi w zakresie udostępniania informacji publicznej Gminy Pisz



Nowoczesne technologie rozwijają się bardzo szybko, a postępująca cyfryzacja obejmuje kolejne obszary życia. W miarę naszych możliwości i w zakresie wyznaczonym przez prawo staramy się podążać za zachodzącymi zmianami. Dzieje się to systematycznie.

Urząd Miejski w Pisz wprowadził możliwość załatwiania określonych spraw przez Internet, które umożliwiają klientom załatwienie spraw urzędowych z dowolnego miejsca i w dowolnym czasie, bez konieczności wychodzenia z domu.

Z usług publicznych może korzystać każdy, kto może potwierdzić swoją tożsamość w Internecie, np. za pomocą profilu zaufanego - narzędzia, które służy jako elektroniczny podpis w komunikacji z administracją publiczną.

Można tak zapłacić podatki albo rozpocząć działalność gospodarczą, złożyć wniosek o dowód osobisty, sprawdzić stan rozliczeń zobowiązań podatkowych i opłaty za śmieci, skorygować deklarację o liczbie osób do opłaty śmieciowej czy dokonać opłaty podobnie jak w internetowych portalach zakupowych.

Projekt grantowy „Cyfrowa Gmina” w ramach działania 5.1. „Rozwój cyfrowy JST oraz wzmocnienie cyfrowej odporności na zagrożenia” Programu Operacyjnego Polska Cyfrowa na lata 2014–2020, objął realizację zadań, które przyczyniły się do zwiększenia

cyberbezpieczeństwa samorządowych systemów cyfrowych, poprzez zakupy sprzętu IT oraz zwiększenie zdolności jednostki w zakresie realizacji usług publicznych na drodze teleinformatycznej. W ramach tego projektu grantowego:

- przeprowadzono audyt z zakresu cyberbezpieczeństwa,
- zakupiono serwer do wizualizacji i serwer do tworzenia kopii zapasowych,
- zakupiono macierz dyskową,
- zakupiono oprogramowanie do monitorowania sieci i urządzeń końcowych użytkowników, a także oprogramowanie do zarządzania i nadzoru nad przydzielonymi licencjami systemów dziedzicznych i innego oprogramowania,
- uzupełniono bazę sprzętową o laptopy i stacje robocze,
- zmodernizowano zasilanie w pomieszczeniu serwerowni celem stworzenia bezpiecznych warunków pracy dla nowego sprzętu komputerowego.

e- usługi

Serwis e-usługi skierowany jest zarówno do osób fizycznych, jak i prawnych. Przez portal mieszkańca można złożyć podania, pisma, wnioski, deklaracje i informacje podatkowe, przeglądać swoje zobowiązania i dokonywać rozliczeń finansowych z urzędem drogą elektroniczną. Procedury EOD są wymogiem wdrożeniowym elektronicznego Urzędu, który staje się koniecznością z uwagi na dynamiczny rozwój usług elektronicznych i przepisy zobowiązujące urzędy administracji rządowej i samorządowej do odbierania, przekazywania oraz przechowywania dokumentów w postaci elektronicznej. Korzystanie z procedur e-usług w administracji oraz elektronicznego obiegu dokumentów jest niezbędne w sytuacji zagrożenia epidemiologicznego.

W ramach e-urzędu w Urzędzie Miejskim w Piszcu realizowany jest katalog e-usług bazujących na formularzach ePUAP - usług umożliwiających pełne załatwienie danej sprawy drogą elektroniczną, łącznie z ewentualną płatnością i zawierające dodatkowo mechanizmy personalizacji (oferowanie częściowo wypełnionych formularzy). Powyższe dotyczy:

- prowadzenia spraw w zakresie podatku od nieruchomości osób fizycznych i prawnych,
- prowadzenia spraw w zakresie podatku rolnego od osób fizycznych i prawnych,
- prowadzenia podatku w zakresie podatku leśnego od osób fizycznych i prawnych,

- prowadzenia podatku w zakresie podatku od środków transportowych,
 - prowadzenia spraw w zakresie opłat za gospodarowanie odpadami komunalnymi,
 - wniosku o wydanie wypisu i wyrys z miejscowego planu zagospodarowania przestrzennego,
 - wniosku o wydanie zaświadczenia o przeznaczeniu działki w obowiązującym miejscowym planie zagospodarowania przestrzennego,
 - wniosku o wydanie zaświadczenia o przeznaczeniu działki w obowiązującym studium uwarunkowań i kierunków zagospodarowania przestrzennego,
 - prowadzenia spraw w zakresie rekrutacji do przedszkola/szkoły,
- oraz niżej wymienionych usług umożliwiających transfer danych w dwóch kierunkach od usługodawcy do klienta oraz od klienta do usługodawcy, tj.: pobieranie, wypełnianie i odsyłanie formularza drogą elektroniczną:
- udziału w konsultacjach społecznych,
 - wniosku o rejestrację w module komunikacji CPeUM.

Aby uzyskać dostęp do platformy należy wejść na stronę <https://e-uslugi.pisz.pl/euslugi-web/#/moduly> i założyć konto.

e-konsultacje

Szczególnie przydatne dla mieszkańców jest narzędzie „Konsultacje społeczne”, umożliwiające dwukierunkową komunikację mieszkańców z władzami. Sprawnie prowadzone konsultacje pomagają urzeczywistniać idee społeczeństwa obywatelskiego, uspołeczniając proces podejmowania ważnych dla gminy decyzji, takich jak np. konsultacje zamierzeń inwestycyjnych czy projektów dokumentów programowych. Narzędzie to umożliwia wykorzystanie kreatywności i wiedzy lokalnej społeczności do tworzenia rozwiązań odpowiadających na gminne wyzwania.

Elektroniczna Skrzynka Podawcza (ePUAP)

Urząd Miejski w Pieszu posiada Elektroniczną Skrzynkę Podawczą na elektronicznej Platformie Usług Administracji Publicznej (ePUAP). Adres skrytki Urzędu Miejskiego w Pieszu na platformie ePUAP: */ugim_pisz/SkrytkaESP*.

W 2023 r. do systemu EOD Urzędu Miejskiego w Pieszu wpłynęło za pośrednictwem ePUAP 4.020 dokumentów.

System Elektronicznego Obiegu Dokumentów (EOD) Edicta

Od trzech lat w Urzędzie Miejskim w Pieszu stosowany jest System Elektronicznego Obiegu Dokumentów (EOD) Edicta, jako wspomagający system tradycyjny – papierowy. Został on zintegrowany z ePUAP, co zdecydowanie usprawniło funkcjonowanie administracji w zakresie wymiany dokumentów pomiędzy ich nadawcą i odbiorcą. Nie bez znaczenia jest także to, że wypracowanie umiejętności pracy w systemie EOD jest niezbędne do rozwoju kompetencji e-Urzędu, a wyszukiwanie danych w archiwum jest znacznie szybsze.

Biuletyn Informacji Publicznej

Biuletyn Informacji Publicznej (BIP) został stworzony w celu powszechnego udostępniania informacji publicznej w postaci elektronicznej. Biuletyn składa się z witryn WWW, na których władze publiczne oraz inne podmioty wykonujące zadania publiczne udostępniają informacje publiczne wymagane przez polskie prawo. Z uwagi na to, że dotychczasowa strona BIP (www.bip.gov.pl) została przeniesiona do archiwum, Urząd Miejski w Pieszu utworzył nową kartę kontaktową i przeniósł swoje dane na nowy adres strony internetowej: <https://www.gov.pl/bip>. Obecnie dostęp do informacji o Urzędzie Miejskim w Pieszu jest możliwy przez spis podmiotów, mapę i moduł wyszukiwający.

Pomoc dla osób z wadą słuchu

Urząd Miejski w Pieszu udostępnia swoje usługi dla osób słabosłyszących oraz głuchoniemych za pomocą następujących środków wspierających komunikowanie:

- poczta elektroniczna – pisz@home.pl - adres głównej skrzynki poczty elektronicznej Urzędu Miejskiego w Pisz. Na ten adres można przysyłać zapytania, prośby o umówienie spotkania w Urzędzie, itp.,
- na stronie <http://www.bip.pisz.hi.pl/index.php?k=22> udostępnione są adresy e-mail do wszystkich działów oraz pracowników Urzędu,
- faks: 87 424 12 38,
- strona internetowa - www.pisz.pl.

W sprawach szczególnie skomplikowanych, osoba uprawniona powinna zgłosić chęć skorzystania z pomocy tłumacza języka migowego co najmniej na 3 dni robocze przed tym zdarzeniem, z wyłączeniem sytuacji nagłych. Usługa jest bezpłatna dla osoby uprawnionej będącej osobą niepełnosprawną w rozumieniu ustawy o rehabilitacji zawodowej i społecznej oraz zatrudnianiu osób niepełnosprawnych.

e-Doręczenia – nowy sposób komunikacji z administracją publiczną

Od 1 października 2024 r. administracja publiczna w Polsce zacznie stosować e-doręczenia, które zastąpią m. in. listy polecone w korespondencji z urzędami. Urząd Miejski w Pisz już aktywował swoją skrzynkę e-doręczeń.

e-Doręczenia to usługa, która umożliwia wysyłkę, odbiór i przechowywanie korespondencji online. Od zwykłej poczty elektronicznej różni się tym, że jest to tak zwana usługa zaufania, a więc gwarantuje bezpieczeństwo i pewność skutków prawnych. Wiadomość wysłana z adresu do e-Doręczeń ma taki skutek prawny jak list polecony za potwierdzeniem odbioru.



Dla osób niekorzystających z technologii cyfrowych przewidziano wprowadzenie tzw. publicznej usługi hybrydowej, która umożliwi całkowitą cyfryzację procesu dostarczenia korespondencji po stronie podmiotów publicznych i przedsiębiorców.

Wykorzystanie nowych funkcjonalności e- usług jest bezpłatne i dobrowolne. Liczymy, że w pierwszej kolejności walory e-usług docenią osoby obyte z Internetem, a w szczególności te które wyjeżdżają poza gminę, a chcą sprawnie i niezależnie od miejsca pobytu zarządzać swoimi sprawami urzędowymi. Wdrożenie e-usług z pewnością ułatwia życie także niepełnosprawnym klientom urzędu. Biorąc zaś pod uwagę zmiany zachodzące w społeczeństwie spodziewamy się, że liczba osób korzystających z urzędowych e-usług ciągle będzie rosła, a w niedalekiej przyszłości będzie to przeważający sposób załatwiania spraw.

Gmina Pisz pozyskała dofinansowanie w projekcie „Cyberbezpieczny Samorząd”

Gmina Pisz pozyskała dofinansowanie w projekcie „Cyberbezpieczny Samorząd” dofinansowanego w formie grantu z programu Fundusze Europejskie na Rozwój Cyfrowy 2021-2027 (FERC) Priorytet II: Zaawansowane usługi cyfrowe, Działanie 2.2. Wzmocnienie krajowego systemu cyberbezpieczeństwa. Wartość całego projektu to kwota 850 tys. zł.

Celem projektu „Cyberbezpieczny Samorząd” jest zwiększenie poziomu bezpieczeństwa przetwarzanych informacji poprzez podniesienie świadomości występujących zagrożeń, wzmocnienie odporności pracowników w Urzędzie Miejskim w Pisz na ataki i incydenty bezpieczeństwa.

Dzięki pozyskanym środkom zostaną stworzone warunki do wczesnej identyfikacji zagrożeń, podniesiony zostanie poziom zapobiegania incydentom bezpieczeństwa teleinformatycznego, w tym wczesnego wykrywania niebezpieczeństw i odpowiedniego reagowania. Realizacja projektu pozwoli na zabezpieczenie punktów wrażliwych sieci oraz pozwoli skutecznie wzmocnić cyfrową odporność na zewnętrzne zagrożenia.

Cyberbezpieczeństwo

Mając na względzie bezpieczeństwo systemów IT samorządowej administracji publicznej, Urząd Miejski w Pisz zrezygnował z oprogramowania antywirusowego „Kaspersky” i zakupił bezpieczne licencje oprogramowania antywirusowego niezbędne do zabezpieczenia sieci komputerowej przed szkodliwym oprogramowaniem komputerowym oraz atakami hackerskimi.

VI. Informacja o rynku pracy na terenie Gminy Pisz

W 2023 roku stabilizowała się sytuacja na piskim rynku pracy. Widoczne są jeszcze wpływy pandemii koronawirusa oraz wojny, która wybuchła 24.02.2022 r. w Ukrainie, jednakże zjawiska te nie odgrywają już wiodącej roli w życiu mieszkańców Gminy Pisz, regionu i Polski. W mniejszym też stopniu oddziałują na gospodarkę, ekonomię i rynek pracy. Zarówno Gmina Pisz, jak powiat piski oraz województwo warmińsko-mazurskie, ma poważne problemy z bezrobociem. Pomimo dobrej koniunktury na krajowym rynku to w naszym regionie nadal bezrobocie jest jedno z najwyższych w kraju. Gmina Pisz i powiat piski jest nadal regionem ubogim w miejsca pracy.

STRUKTURA BEZROBOCIA

Na koniec 2023 r. w Powiatowym Urzędzie Pracy w Pisz zarejestrowanych było 1813 osób bezrobotnych, w tym 980 kobiet. W porównaniu do 2022 r. liczba bezrobotnych zmalała o 40 osób, tj. o 2,2 % (na koniec 2022 r. w Powiatowym Urzędzie Pracy w Pisz były zarejestrowane 1853 osoby bezrobotne). Według stanu na dzień 31.12.2023 r. zarejestrowanych osób bezrobotnych w szczególnej sytuacji na rynku pracy było 1464, w tym 855 osób długotrwale bezrobotnych.

Stopa bezrobocia w powiecie piskim na koniec grudnia 2023 r. wynosiła 12,1 %, w województwie warmińsko-mazurskim 8,3 %, a w Polsce 5,1 %.

Wśród wszystkich bezrobotnych z powiatu piskiego 546 to osoby powyżej 50-go roku życia, natomiast 431 to osoby do 30-go roku życia.

Tabela. Liczba osób zarejestrowanych w Gminie Pisz (2022 r. i 2023 r.)

Nazwa gminy	Liczba osób zarejestrowanych na koniec 2023 r.	Liczba osób zarejestrowanych na koniec 2022 r.	Spadek liczby osób bezrobotnych w stosunku do poprzedniego roku
Pisz (miejsko-wiejska)	813	844	-31

Źródło: Opracowanie własne na podstawie danych statystycznych z Powiatowego Urzędu Pracy w Pisz

Na koniec 2023 r. nastąpił spadek liczby osób bezrobotnych w Gminie Pisz w stosunku do poprzedniego roku o 31 osób.

W mieście i gminie Pisz wg stanu na dzień 31.12.2023 r. 655 osób było w szczególnej sytuacji na rynku pracy, tj. ponad 80 % ogółu osób bezrobotnych z miasta i gminy Pisz. Największy procent stanowiły osoby długotrwale bezrobotne (345 osób), następnie osoby powyżej 50-go roku życia (231 osób).

**DZIAŁANIA REALIZOWANE PRZEZ GMINĘ PISZ W RAMACH
AKTYWIZACJI OSÓB BEZROBOTNYCH**

Piski Zakład Aktywności Zawodowej „Wieża” (ZAZ)

Gmina Pisz Uchwałą nr XVII/156/15 Rady Miejskiej w Pisz z dniem 1 grudnia 2015 r. utworzyła samorządowy zakład budżetowy Piski Zakład Aktywności Zawodowej „Wieża”, którego przedmiotem działalności jest rehabilitacja zawodowa osób niepełnosprawnych, a źródłem własnych przychodów zakładu jest działalność produkcyjno-usługowa.

W zakładzie w 2023 r. pracę znalazło 35 osób niepełnosprawnych i 13 osób kadry instruktorskiej. Głównym celem zakładu jest aktywizacja zawodowa i społeczna osób niepełnosprawnych, którym ciężko jest znaleźć pracę na otwartym rynku. Pracownicy zatrudnieni są w 4 pracowniach:

- pracownia małej gastronomii,
- pracownia rękodzieła,
- pracownia sprzątania i pielęgnacji zieleni,

➤ pracownia pralnicza.

Zakład zapewnia pracownikom opiekę kadry instruktorskiej, psychologa, pielęgniarki oraz codzienną rehabilitację ruchową z fizjoterapeutą. W 2023 r. w zakładzie kontynuowano rehabilitację psychosomatyczną, a także opiekę logopedy oraz psychologa dla pracowników. Z wypracowanych środków zakład dofinansowuje pracownikom udział w życiu społeczno-kulturalnym.

Przedmiot działalności

Przedmiotem działalności zakładu z punktu widzenia gospodarczego jest wykonywanie usług pralniczych, gastronomicznych, sprzątania i pielęgnacji zieleni, usług oraz produktów rękodzielniczych. Osoby niepełnosprawne nabierają umiejętności w każdej pracowni co ma zaowocować późniejszym zatrudnieniem ich na otwartym rynku pracy.

Zatrudnienie

Zakład Aktywności Zawodowej „Wieża” zatrudnia obecnie 35 pracowników niepełnosprawnych z czego 18 osób ze znacznym stopniem niepełnosprawności i 17 o stopniu umiarkowanym oraz 13 pracowników kadry instruktorskiej.

Aktywizacja zawodowa osób niepełnosprawnych

Jednym z celów zakładu jest aktywizacja zawodowa osób niepełnosprawnych. Często podjęcie zatrudnienia w ZAZ-ie jest jedyną szansą na wyjście z domu oraz próbą podjęcia zatrudnienia na otwartym rynku pracy. Osoby niepełnosprawne, które trafiają do zakładu przeważnie nie posiadają nawyków związanych z obowiązkami pracowniczymi. Ich adaptacja do nowej rzeczywistości wymaga czasu oraz mozolnej pracy terapeutów zajęciowych, pedagogów, psychologów czy też fizjoterapeutów. Specjalistyczna kadra koncentruje się na wytworzeniu u osób niepełnosprawnych nawyku systematycznej pracy i nauczaniu odpowiedzialności za jej wykonanie. Równocześnie pracują oni nad umiejętnością pracy w zespole z podziałem na określone zadania. Obecnie kolejni pracownicy zakładu są gotowi do podjęcia pracy na otwartym lub chronionym rynku pracy. Wszyscy pracownicy zakładu stale podnoszą kwalifikacje zawodowe uczestnicząc w szkoleniach doskonalących.

VII. Informacje o realizacji polityk, programów i strategii

7.1. Strategia Rozwoju Gminy Pisz

W dniu 28.05.2020 r. została podjęta przez Radę Miejską w Pisz Uchwała Nr XVIII/201/20 w sprawie przyjęcia Strategii Rozwoju Gminy Pisz do roku 2026 wraz z prognozą oddziaływania na środowisko.

Dokument zawiera Misję Gminy Pisz sformułowaną w brzmieniu:

„Teraźniejszością i przyszłością Gminy Pisz jest jej zrównoważony rozwój w harmonii ze środowiskiem przyrodniczym, gospodarczym i społecznym, umożliwiający przekształcenie gminy w wyróżniające się w otoczeniu wielu ponadlokalnych atrakcji i produktów turystycznych atrakcyjne miejsce zamieszkania, pracy i wypoczynku z dobrze wykształconymi i silnymi funkcjami gospodarczymi, rekreacyjnymi i wypoczynkowymi”.

PRIORYTETY, CELE STRATEGICZNE I OPERACYJNE

ZDROWIE, POMOC SPOŁECZNA, BEZPIECZEŃSTWO	
Cel strategiczny:	wzrost aktywności społecznej
	wzrost liczby i jakości powiązań sieciowych
Cele operacyjne:	wzrost dostępności i jakości usług publicznych
	doskonalenie administracji
	rozwój kapitału społecznego
ŚRODOWISKO NATURALNE, OCHRONA ŚRODOWISKA, TURYSTYKA	
Cel strategiczny:	wzrost konkurencyjności gospodarki
	nowoczesna infrastruktura rozwoju
Cele operacyjne:	poprawa jakości i ochrona środowiska
	wzrost konkurencyjności regionu poprzez rozwój inteligentnych specjalizacji
OŚWIATA, KULTURA, SPORT	
Cel strategiczny:	wzrost konkurencyjności gospodarki
	wzrost aktywności społecznej
	nowoczesna infrastruktura rozwoju

ROZWÓJ GOSPODARCZY	
Cel strategiczny:	wzrost konkurencyjności gospodarki
	wzrost liczby i jakości powiązań sieciowych
Cele operacyjne:	wzrost konkurencyjności regionu poprzez rozwój inteligentnych specjalizacji
	doskonalenie administracji
INFRASTRUKTURA	
Cel strategiczny:	wzrost aktywności społecznej
	nowoczesna infrastruktura rozwoju
Cele operacyjne:	zwiększenie zewnętrznej dostępności komunikacyjnej oraz wewnętrznej spójności

7.2. Studium Uwarunkowań i Kierunków Zagospodarowania Przestrzennego Miasta i Gminy Pisz

Studium Uwarunkowań i Kierunków Zagospodarowania Przestrzennego Miasta i Gminy Pisz zostało przyjęte Uchwałą Nr XXI/183/2000 Rady Miejskiej w Piszcu z dnia 2 czerwca 2000 r. Zmiany do dokumentu wprowadzane były w latach: 2004, 2006, 2007, 2010, 2012, 2013, 2015, 2016 i 2018. Określiły politykę przestrzenną Gminy i zasady koordynacji działań planistycznych. Zmiany wyznaczyły także 16 obowiązujących miejscowych planów zagospodarowania przestrzennego dotyczących miasta oraz 34 obowiązujące miejscowe plany zagospodarowania przestrzennego dotyczące terenów wiejskich Gminy Pisz.

W Studium Uwarunkowań i Kierunków Zagospodarowania Przestrzennego Miasta i Gminy Pisz wskazane zostały działania mające wpływ na rozwój Gminy Pisz, do których w szczególności należy zaliczyć:

- wyznaczanie nowych obszarów rozwojowych dla funkcji zabudowy mieszkaniowej wynikającej z potrzeby zaspokajania potrzeb mieszkaniowych wspólnoty samorządowej,
- wyznaczanie nowych obszarów dla rozwoju funkcji produkcyjnych, baz, składów i magazynów, które stwarzają możliwość lokalizacji nowych firm i zakładów, tworzących miejsca pracy i przyczyniających się do rozwoju gospodarczego gminy, wyznaczanie nowych obszarów dla rozwoju funkcji wypoczynkowej, sportu i rekreacji,

- kierunki rozwoju komunikacji i infrastruktury technicznej, w tym obszary, na których będą stosowane indywidualne i grupowe oczyszczalnie ścieków, a także tereny niezbędne do wytyczania ścieżek rowerowych,
- obszary, dla których sporządzenie miejscowych planów zagospodarowania przestrzennego jest obowiązkowe na podstawie przepisów szczególnych lub ze względu na istniejące uwarunkowania,
- obszary przewidywane do realizacji zadań i programów wynikających z polityki przestrzennej państwa na obszarze województwa.

Kierunki zagospodarowania przestrzennego wskazane w Studium są kontynuacją dotychczasowych procesów inwestycyjnych, zapisów obowiązujących dotychczas planów miejscowych, dokonanych podziałów geodezyjnych i trwających inwestycji lokalizowanych na podstawie indywidualnych decyzji o warunkach zabudowy i decyzji o lokalizacji inwestycji celu publicznego, zgłoszonych wniosków i propozycji dotyczących zagospodarowania.

Gmina Pisz posiada wydzielone w planie zagospodarowania przestrzennego tereny inwestycyjne pod poszczególne rodzaje działalności gospodarczej - preferencje dla działalności przestrzegających zasad ochrony środowiska, małokubaturowych, nieinwazyjnych (działalność produkcyjna, przetwórcza, turystyczna i rekreacyjna, usługowa i handlowa).

7.3. Miejscowy plan zagospodarowania przestrzennego

W Gminie Pisz realizowana jest aktywna polityka przestrzenna. Przyjęto, że najskuteczniejszym instrumentem kształtowania ładu przestrzennego, dającym największe gwarancje realizacji polityki przestrzennej określonej w Studium, jest plan miejscowy. Plany miejscowe są sukcesywnie uchwalane przez Radę Miejską w Piesz. Na bieżąco wykonuje się zmiany punktowych obowiązujących planów miejscowych w zależności od potrzeb inwestycyjnych, zarówno tych wynikających ze strategii rozwoju gminy, jak i potrzeb inwestorów, spójnych z tą strategią. Na podstawie ustawy z dnia 27 marca 2003 r. o planowaniu i zagospodarowaniu przestrzennym (Dz. U. z 2023 r. poz. 977 z póź.zm.),

miejscowe plany zagospodarowania przestrzennego (ogólne i szczegółowe), uchwalone przed 1 stycznia 1995 r., straciły ważność z końcem roku 2003. Dotychczasowe przeznaczenie terenu określają miejscowe plany zagospodarowania przestrzennego, które w niewielkim stopniu pokrywają powierzchnię gminy, a w przypadku ich braku, możliwość zagospodarowania terenów określana jest w decyzjach o warunkach zabudowy i zagospodarowania terenu. Na terenie miasta Pisz, obowiązuje 16 miejscowych planów zagospodarowania przestrzennego, które przedstawia poniższa tabela.

Tabela. Miejscowe plany zagospodarowania przestrzennego na terenie miasta Pisz

Lp.	Nazwa mpzp i Nr uchwały	Obowiązuje od dnia	Przybliżona powierzchnia terenu objętego planem
1	miejscowy plan zagospodarowania przestrzennego siedliska mieszkalnego w Pisz, zatwierdzony Uchwałą Nr VI/68/03 Rady Miejskiej w Pisz z dnia 28 marca 2003 r. (Dz. Urz. Woj. Warm-Maz Nr 72 poz. 1075)	14.06.2003 r.	0,55 ha
2	miejscowy plan zagospodarowania przestrzennego zespołu wielofunkcyjnego przy ul. Gdańskiej w Pisz, zatwierdzony Uchwałą Nr XXX/362/04 Rady Miejskiej w Pisz z dnia 29 grudnia 2004 r. (Dz. Urz. Woj. Warm-Maz Nr 21 poz. 321 z dnia 01.03.2005 r.)	01.04.2005 r.	0,84 ha
3	zmiana miejscowego planu zagospodarowania przestrzennego Miasta Pisz w rejonie ulic Tadeusza Kościuszki i Mikołaja Kopernika oznaczona na planie jako jednostka A1ZP, zatwierdzony Uchwałą Nr XLVII/530/06 Rady Miejskiej w Pisz z dnia 31 marca 2006 r. (Dz. Urz. Woj. Warm-Maz Nr 76 poz. 1354)	10.06.2006 r.	około 5,4 ha
4	miejscowy plan zagospodarowania przestrzennego śródmieścia miasta Pisz, zatwierdzony Uchwałą Nr XLIX/575/06 Rady Miejskiej w Pisz z dnia 30 czerwca 2006 r. (Dz. Urz. Woj. Warm-Maz Nr 148 poz. 2177)	04.11.2006 r. – obowiązuje tylko dla działki nr 422/6 /kontur 7U/	0,0007 ha
5	miejscowy plan zagospodarowania przestrzennego części osiedla Wschód w mieście Pisz, zatwierdzony Uchwałą Nr XVI/142/07 Rady Miejskiej w Pisz z dnia 30 października 2007 r. (Dz. Urz. Woj. Warm-Maz Nr 202 poz. 264)	28.01.2008 r.	0,5 ha
6	miejscowy plan zagospodarowania przestrzennego dla obszaru centrum kulturalno – rozrywkowego z placem wielofunkcyjnym, zatwierdzony Uchwałą Nr XXVI/295/08 Rady Miejskiej w Pisz z dnia 29 sierpnia 2008 r. (Dz. Urz. Woj. Warm-Maz Nr 170 poz. 2463/)	30.11.2008 r.	3,51 ha
7	miejscowy plan zagospodarowania przestrzennego działki nr 120 w mieście Pisz – A, zatwierdzony Uchwałą Nr XXVI/296/08 Rady Miejskiej w Pisz z dnia 29 sierpnia	30.11.2008 r.	około 17 ha

	2008 r. (<i>Dz. Urz. Woj. Warm-Maz Nr 170 poz. 2464</i>)		
8	zmiana miejscowego planu zagospodarowania przestrzennego dla terenu przemysłowego przy ulicy Warszawskiej, Osiedla Dużego, części Osiedla Wschód, wzdłuż ul. Wojska Polskiego i części ul. Warszawskiej, terenu przy ul. Gałczyńskiego, ul. Słowackiego i ul. Młodzieżowej w obrębie Pisz I - zatwierdzony Uchwałą Nr XXI/232/20 Rady Miejskiej w Pisz z dnia 23 września 2020 r. (<i>Dz. Urz. Woj. Warm-Maz poz. 4404</i>)	19.11.2020 r.	około 149 ha
9	miejscowy plan zagospodarowania przestrzennego północnej części Pisz pomiędzy rzeką Pisz a drogą na plażę miejską – C , zatwierdzony Uchwałą Nr XXXVI/420/09 Rady Miejskiej w Pisz z dnia 22 kwietnia 2009 r. (<i>Dz. Urz. Woj. Warm-Maz Nr 87 poz. 1448</i>)	26.07.2009 r.	49 ha
10	miejscowy plan zagospodarowania przestrzennego terenu położonego między ulicą Staszica a rzeką Pisz w Pisz – B , zatwierdzony Uchwałą Nr XLVII/602/10 Rady Miejskiej w Pisz z dnia 13 sierpnia 2010 r. (<i>Dz. Urz. Woj. Warm-Maz z 2011 r. Nr 2 poz. 17</i>)	14.02.2011 r.	15 ha
11	zmiana miejscowego planu zagospodarowania przestrzennego śródmieścia miasta Pisz, zatwierdzona Uchwałą Nr XXVI/344/12 Rady Miejskiej w Pisz z dnia 30 listopada 2012 r. (<i>Dz. Urz. Woj. Warm-Maz o z 2013 r. poz. 449 i 450</i>).	28.02.2013 r.	7,6 ha
12	miejscowy plan zagospodarowania przestrzennego północnej części miasta Pisz pomiędzy drogą na plażę miejską a granicą administracyjną miasta Pisz – D , zatwierdzony Uchwałą Nr XXXVI/465/13 Rady Miejskiej w Pisz z dnia 30 września 2013 r. (<i>Dz. Urz. Woj. Warm-Maz poz. 3312 i 3313</i>).	04.01.2014 r.	43 ha
13	miejscowy plan zagospodarowania przestrzennego dla zakładu produkcyjnego zlokalizowanego w Pisz przy ul. Kwiatowej, zatwierdzony Uchwałą Nr XLV/583/14 Rady Miejskiej w Pisz z dnia 27 czerwca 2014 r. (<i>Dz. Urz. Woj. Warm-Maz poz. 2660</i>).	13.08.2014 r.	22,1 ha
14	miejscowy plan zagospodarowania przestrzennego w południowej części miasta Pisz i w obrębie Jagodne w sąsiedztwie rzeki Pisy i dróg krajowych Nr 58 (ul. Mecenasa Andrzeja Stefana Mireckiego i ul. Kwiatowa) oraz Nr 63 (ul. Warszawska), zatwierdzony Uchwałą Nr XVI/139/15 Rady Miejskiej w Pisz z dnia 15 października 2015 r. (<i>Dz. Urz. Woj. Warm-Maz poz. 4389</i>)	16.12.2015 r.	167 ha
15	miejscowy plan zagospodarowania przestrzennego pomiędzy ulicami: Słubicką, Michała Wołodyjowskiego, Mikołaja Reja w Pisz i granicą administracyjną miasta, zatwierdzony Uchwałą Nr XXIV/269/16 Rady Miejskiej w Pisz z dnia 31 maja 2016 r. (<i>Dz. Urz. Woj. Warm-Maz poz. 2749</i>)	21.07.2016 r.	około 43 ha
16	miejscowy plan zagospodarowania przestrzennego południowo-wschodniej części miasta do granicy administracyjnej miasta, zatwierdzony Uchwałą Nr XLI/435/17 Rady Miejskiej w Pisz z dnia 30 października 2017 r. (<i>Dz. Urz. Woj. Warm-Maz z 2018 r. poz. 573</i>)	15.02.2018 r.	około 53 ha
Łączna powierzchnia			576,5 ha

7.4. Wieloletni Program Gospodarowania Mieszkaniowym Zasobem Gminy Pisz

Zadaniem własnym gminy jest zaspokojenie potrzeb mieszkaniowych wspólnoty samorządowej Gminy Pisz oraz ochrona przed bezdomnością, zapewnienie lokali mieszkalnych w ramach najmu socjalnego i lokali zamiennych a także zaspokajanie potrzeb mieszkaniowych dla gospodarstw domowych o niskich dochodach.

Wieloletni Program Gospodarowania Mieszkaniowym zasobem Gminy Pisz na lata 2023 - 2027 określa Uchwała Nr LIII/528/22 Rady Miejskiej w Piszcu z dnia 24 listopada 2022 r. w sprawie uchwalenia Wieloletniego Programu Gospodarowania Mieszkaniowym Zasobem Gminy Pisz na lata 2023 - 2027 r. Program ustala cele i założenia w zakresie polityki mieszkaniowej, która tworzy racjonalne warunki do zaspokajania potrzeb mieszkaniowych wspólnoty samorządowej.

Program obejmuje prognozę wielkości mieszkaniowego zasobu Gminy Pisz w kolejnych latach, analizę potrzeb oraz plan remontów i modernizacji wynikający ze stanu technicznego budynków i lokali z podziałem na kolejne lata, planowaną sprzedaż lokali w kolejnych latach, zasady polityki czynszowej oraz warunki obniżania czynszu, sposób i zasady zarządzania lokalami i budynkami oraz przewidywane zmiany w zakresie zarządzania mieszkaniowym zasobem w kolejnych latach, źródła finansowania gospodarki mieszkaniowej, wysokość kosztów w kolejnych latach i opis innych działań mających na celu poprawę wykorzystania i racjonalizację gospodarowania mieszkaniowym zasobem Gminy Pisz.

7.5. Opieka nad zabytkami

Zgodnie z Uchwałą Nr XLIV/545/10 Rady Miejskiej w Piszcu z dnia 16 marca 2010 r. w sprawie określenia zasad udzielania dotacji na sfinansowanie prac konserwatorskich, restauratorskich lub robót budowlanych przy zabytku wpisanym do rejestru zabytków (Dz. Urz. Woj. Warm–Maz poz. 1336), zmienioną Uchwałą Nr XX/215/20 Rady Miejskiej w Piszcu z dnia 27 sierpnia 2020 r. (Dz. Urz. Woj. Warm–Maz poz. 3562), dotacja może być udzielona w wysokości do 100 % nakładów koniecznych na wykonanie prac konserwatorskich, restauratorskich lub robót budowlanych przy zabytku wpisanym do rejestru zabytków

z zastrzeżeniem, że łączna wysokość dotacji udzielonych z budżetu Gminy Pisz oraz z innych źródeł finansów publicznych nie może przekraczać wysokości 98 % nakładów koniecznych na wykonanie tych prac.

Największymi walorami kulturowymi na terenie Gminy Pisz są obiekty, które mają wartość historyczno-kulturowo-społeczną i są wpisane do rejestru zabytków Warmińsko-Mazurskiego Konserwatora Zabytków. Rejestr zabytków obejmuje w mieście Pisz jeden zabytkowy układ urbanistyczny i 29 obiektów, a na terenie wiejskim gminy 25 obiektów, co daje łącznie jeden układ urbanistyczny i 54 obiekty. Rejestr zabytków ruchomych obejmuje na terenie miasta Pisz 23 obiekty. Stanowią one wyposażenie zabytkowej świątyni pw. św. Jana Chrzciciela w Pieszku. Na terenie wiejskim gminy brak jest obiektów wpisanych do rejestru. Zabytki ruchome stanowią własność związku wyznaniowego. Rejestr zabytków archeologicznych nie obejmuje żadnego stanowiska na terenie Gminy Pisz. Dla ochrony dziedzictwa kulturowego i zabytków w Studium Uwarunkowań i Kierunków Zagospodarowania Przestrzennego Gminy Pisz wskazano istniejące oraz postulowane do objęcia ochroną i rewitalizacją obiekty i tereny o wysokich walorach kulturowych. Działania takie mają na celu zachowanie tożsamości kulturowej gminy, jak również dają możliwość wykreowania nowych miejsc atrakcji turystycznych.

7.6. Wieloletni Plan Rozwoju i Modernizacji Urządzeń Wodociągowych i Kanalizacyjnych

Uchwałą Nr XXV/275/21 Rady Miejskiej w Pieszku z dnia 27 stycznia 2021 r. przyjęto Wieloletni Plan Rozwoju i Modernizacji Urządzeń Wodociągowych i Kanalizacyjnych na lata 2021 – 2023 w brzmieniu stanowiącym załącznik do niniejszej uchwały. Zgodnie z ustawą z dnia 7 czerwca 2001 r. o zbiorowym zaopatrzeniu w wodę i zbiorowym odprowadzaniu ścieków, w planie tym przyjęto i sukcesywnie w każdym roku jego obowiązywania realizowano zadania w zakresie:

- 1) planowanego zakresu usług wodociągowo-kanalizacyjnych;
- 2) przedsięwzięć rozwojowo-modernizacyjnych w poszczególnych latach;

- 3) przedsięwzięć racjonalizujących zużycie wody oraz odprowadzanie ścieków;
- 4) nakładów inwestycyjnych w poszczególnych latach;
- 5) sposobów finansowania planowanych inwestycji.

Przedsiębiorstwo wodociągowo-kanalizacyjne opracowuje wieloletni plan rozwoju i modernizacji urządzeń wodociągowych i urządzeń kanalizacyjnych będących w jego posiadaniu oraz przedkłada plan Burmistrzowi Pisz, który sprawdza czy jest on zgodny z kierunkami rozwoju gminy określonymi w Studium Uwarunkowań i Kierunków Zagospodarowania Przestrzennego Miasta i Gminy Pisz, z ustaleniami miejscowych planów zagospodarowania przestrzennego oraz ustaleniami zezwolenia wydanego temu przedsiębiorstwu na prowadzenie zbiorowego zaopatrzenia w wodę i zbiorowego odprowadzania ścieków.

7.7. Program „Czyste Powietrze”

Gmina Pisz w dniu 31 maja 2021 r. zawarła porozumienie z Wojewódzkim Funduszem Ochrony Środowiska i Gospodarki Wodnej w Olsztynie dot. wspólnej realizacji Programu „Czyste Powietrze”. Porozumienie ustala zasady promocji Programu oraz realizacji Programu na terenie Gminy Pisz.

Do zadań gminy należy uruchomienie i prowadzenie punktu konsultacyjno-informacyjnego, w zakresie którego będą udzielane informacje o Programie osobom zainteresowanym złożeniem wniosku o dofinansowanie.

Gmina Pisz wspiera wnioskodawców w zakresie przygotowania wniosków o dofinansowanie, w tym pod kątem spełnienia wymagań określonych w Programie oraz przy poprawnym wypełnieniu wniosku o płatność i kompletność załączonych dokumentów.

Program skupia się na wymianie starych pieców i kotłów na paliwo stałe oraz termomodernizacji budynków jednorodzinnych. Działania te nie tylko pomogą chronić środowisko. Jego celem jest poprawa jakości powietrza oraz zmniejszenie emisji gazów cieplarnianych.

W ramach programu można uzyskać dofinansowanie na:

- wymianę kotłów niespełniających wymagań minimum 5 klasy według normy przenoszącej normę europejską EN 303-5,

- instalację centralnego ogrzewania oraz instalację ciepłej wody użytkowej spełniającą wymagania klasy energetycznej minimum A,
- termomodernizację budynku - ocieplenie przegród budowlanych, ścian zewnętrznych (warunkiem otrzymania dofinansowania do przedsięwzięcia jest przeprowadzenie audytu energetycznego),
- montaż wentylacji mechanicznej z odzyskiem ciepła spełniającej wymagania klasy energetycznej minimum A,
- montaż mikroinstalacji fotowoltaicznej o mocy elektrycznej od 2 kW do 10 kW,
- wymianę stolarki okiennej i drzwiowej spełniające wymagania techniczne określone w rozporządzeniu Ministra Infrastruktury z dnia 12 kwietnia 2002 r. w sprawie warunków technicznych, jakim powinny odpowiadać budynki i ich usytuowanie (Dz. U. z 2022 r. poz. 1225).

Program skierowany jest do osób fizycznych, które są właścicielami/współwłaścicielami budynku mieszkalnego jednorodzinnego lub wydzielonego w takim budynku lokalu mieszkalnego z wyodrębnioną księgą wieczystą. Obejmuje on trzy grupy beneficjentów w zależności od osiągniętego dochodu rocznego.

Wsparcie finansowe udzielane przez Wojewódzki Fundusz Ochrony Środowiska i Gospodarki Wodnej w Olsztynie polega na otrzymaniu dotacji lub dotacji z przeznaczeniem na częściową spłatę kapitału kredytu bankowego.

Do otrzymania dotacji z prefinansowaniem potrzebna jest umowa z Wykonawcą. Prefinansowanie to wypłata części lub całości dotacji przyznanej przez WFOŚiGW na rachunek bankowy Wykonawcy. Prefinansowanie obejmuje wypłatę:

- zaliczki – maksymalnie do wysokości 50 % przyznanej dotacji,
- pozostałej części dofinansowania po zrealizowaniu umowy.

Wnioskodawcy Programu mogą ubiegać się o kredyt „Czyste Powietrze” z przeznaczeniem na realizację inwestycji w ramach Programu „Czyste Powietrze”. Banki, które przystąpiły do Programu udzielają informacji na temat możliwości i warunków uzyskania kredytu i dotacji oraz zapewniają dostęp do pełnych informacji o Programie „Czyste Powietrze” w placówkach udzielających kredytu bankowego z dotacją.

Dofinansowaniu podlegają przedsięwzięcia w trakcie realizacji, jak i zakończone, pod warunkiem poniesienia pierwszego kosztu nie później niż 6 miesięcy przed złożeniem wniosku o dofinansowanie.

Program realizowany jest w latach 2018-2029, przy czym zawieranie umów możliwe jest do 31 grudnia 2027 r. Zakończenie prac objętych umową musi nastąpić do 30 czerwca 2029 r.

7.8. Program Ochrony Środowiska dla Gminy Pisz na lata 2019 - 2023 z perspektywą do roku 2026

Program Ochrony Środowiska dla Gminy Pisz na lata 2019 - 2023 z perspektywą do roku 2026, stanowiący załącznik do uchwały Nr XIV/143/19 Rady Miejskiej w Piszcu z dnia 19 grudnia 2019 r. w sprawie uchwalenia Gminnego Programu Ochrony Środowiska prezentuje aktualne problemy związane z ochroną oraz kształtowaniem środowiska przyrodniczego na terenie Gminy Pisz.

Stanowi on podstawę funkcjonowania systemu zarządzania środowiskiem - spaja wszystkie działania i dokumenty dotyczące ochrony środowiska i przyrody na terenie gminy. Ponadto dokument ten mówi także o ochronie bioróżnorodności, obszarów i obiektów cennych przyrodniczo, a także podejmuje tematykę zieleni miejskiej i zapobiegania zmianom w środowisku przyrodniczym.

Przedmiotowy dokument wskazuje również tzw. „punkty zapalne” w środowisku, wywołane nie zrównoważonym rozwojem gospodarczym, jak i przedstawia konkretne propozycje działań zmierzających do stopniowej likwidacji zagrożeń. Hierarchiczne uporządkowanie celów pod kątem ich ważności decyduje przede wszystkim o podziale przyszłego budżetu oraz spodziewanych środków pomocowych przeznaczonych na ochronę środowiska prowadzoną na terenie Gminy Pisz.

Obok wymienionych wyżej funkcji Program Ochrony Środowiska spełnia także funkcje promocyjne i informacyjne. Dokument informuje o stanie środowiska oraz o podejmowanych działaniach zmierzających do jego poprawy. Program oprócz promocji walorów przyrodniczych ma za zadanie promować daną jednostkę samorządu terytorialnego, której elementem strategii rozwoju gospodarczego jest ochrona środowiska.

7.9. Strategia Rozwiązywania Problemów Społecznych Gminy Pisz na lata 2021 - 2027

Strategia Rozwiązywania Problemów Społecznych Gminy Pisz na lata 2021 - 2027 ma istotne znaczenie dla zapewnienia bezpieczeństwa socjalnego mieszkańców, w szczególności grup zagrożonych wykluczeniem społecznym oraz osób bezrobotnych. Zorientowana jest na rozszerzenie i pogłębienie form pracy socjalnej, współpracę z różnymi instytucjami i organizacjami pozarządowymi zajmującymi się pomocą społeczną w gminie oraz instytucjami działającymi w szerszym obszarze polityki społecznej, jak: edukacja, ochrona zdrowia, bezpieczeństwo publiczne, pomoc osobom niepełnosprawnym, zapobieganie wykluczeniu społecznemu, pomoc osobom bezrobotnym.

Ustawa o pomocy społecznej obliguje gminy do opracowania Strategii Rozwiązywania Problemów Społecznych. W pracach nad strategią podstawowym problemem jest zdefiniowanie pojęcia „rozwiązywanie problemów społecznych”. Wielu profesjonalistów i praktyków wskazuje na istotny udział w rozwiązywaniu problemów samych osób dotkniętych dysfunkcją i poprzez wzmacnianie kompetencji tych osób uświadamianie podmiotowości w wychodzeniu z problemu. Istotne jest zorganizowanie profesjonalnej pomocy nakierowanej na udzielanie wsparcia dla osób chcących zmieniać siebie i swoje otoczenie oraz zorganizowanie odpowiedniego systemu umożliwiającego rozwój potencjału społecznego osób i ich rodzin. Zastępowanie osoby mającej problemy niewiele zmienia, a często jest ubezwłasnowolnianiem tej osoby i naruszaniem jej godności.

Taki kierunek działania nie wyklucza pomocy bezpośredniej (rozwiązywanie problemów przez osobę pomagającą za zgodą osoby mającej problem). Mimo jasno określonej i zdiagnozowanej efektywności tej metody w społeczeństwie, ale także w instytucjach pomocowych, dalej funkcjonuje przekonanie, iż „należy mi się pomoc przede wszystkim materialna”.

W rozwiązywaniu problemów społecznych najbardziej efektywna w perspektywie lat jest nauka niezbędnych umiejętności do radzenia sobie z problemami. I to ta metoda będzie istotną podstawą realizacji celów strategicznych. U wielu osób, zwłaszcza w okresie transformacji ustrojowej i gospodarczej następuje spiętrzenie problemów prowadzące do apatii, wycofania się, alienacji.

W związku z powyższym, bardzo istotne jest stworzenie profesjonalnego systemu edukacji i aktywizacji obywatelskiej ze szczególnym uwzględnieniem udziału społeczeństwa w spotkaniach integracyjno - kulturalnych. Kolejnym obszarem projektowania działań rozwiązujących problemy społeczne jest pomoc społeczna i przeciwdziałanie przemocy w rodzinie oraz pomoc osobom niepełnosprawnym i starszym. Część osób, mimo pomocy w wyżej wymienionych obszarach, dalej ma problemy.

Często jest to spowodowane nadużywaniem środków psychoaktywnych (alkohol, narkotyki) w zastępstwie lub z braku umiejętności korzystania z pomocy. Takie zachowania blokują nawet bardzo profesjonalną pomoc w obszarach społecznych. Niezbędna jest fachowa, zintegrowana pomoc psychologiczna i terapeutyczna, czyli obszar „rozwiązywania problemów alkoholowych i narkomanii”.

Reasumując, Strategia Rozwiązywania Problemów Społecznych w środowisku lokalnym powinna zająć się działaniem w obszarach:

- edukacji publicznej, kultury, samoorganizacji społeczności lokalnej,
- pomocy społecznej, przeciwdziałania przemocy w rodzinie, pomocy osobom niepełnosprawnym i starszym,
- profilaktyki i rozwiązywania problemów alkoholowych i narkomanii.

Osoba lub rodzina „z problemami”, której udzielono pomocy w tych obszarach, będzie bardziej zmotywowana do aktywności w życiu społecznym z adekwatnym poczuciem wartości, mająca świadomość współodpowiedzialności za rozwiązywanie problemów, które spotkała.

Strategia Rozwiązywania Problemów Społecznych jest wyrazem zintegrowanego planowania społecznego. W najbardziej ogólnym ujęciu oznacza sposób osiągania wyznaczonych celów poprzez sterowanie procesem rozwoju, integracji, polityki społecznej. Formuła otwartego, ciągłego przewidywania i projektowania przyszłości powinna stanowić przydatne pragmatyczne narzędzie regulacji rozwoju w sytuacji, gdy nadmiar celów w stosunku do ograniczonych środków utrudnia podejmowanie bieżących i przyszłych decyzji. Zmienność uwarunkowań zewnętrznych, występowanie sprzeczności, a nawet konfliktów interesów i dążeń różnych grup społecznych narzuca konieczność przyjęcia negocjacyjnej formuły zarządzania polityką społeczną. Istotą jej jest dochodzenie do

porozumienia społecznego, minimalizując sytuacje konfliktowe. Jest to zatem formuła kształtowania strategii elastycznych, otwartych i dynamicznych wobec przyszłości.

Cele integracji powinny być wyrazem dążeń i aspiracji społeczności lokalnej zmierzających do rozwiązania zidentyfikowanych problemów, likwidacji barier i zagrożeń oraz do wykorzystania wszelkich szans tkwiących w potencjale ludzkim i materialnym dla przyszłej integracji. Strategia jest więc instrumentem umożliwiającym podejmowanie decyzji zarówno w najbliższym okresie, jak i w odległej perspektywie. Zasady realizacji polityki długofalowej określają cele strategiczne i zadania związane z ich realizacją. Działania i decyzje zarówno w najbliższym okresie, jak i decyzje w dalszym okresie powinny być podejmowane na podstawie niniejszej Strategii. Społeczna akceptacja oraz identyfikacja mieszkańców z wypracowanymi celami dają szansę władzy lokalnej na przejście z poziomu administrowania do poziomu zarządzania polityką społeczną. Jako element żywy Strategia będzie podlegać ciągłym zmianom. Będą pojawiać się nowe, ważne cele, a część z przedstawionych w dokumencie straci swoją aktualność. Ten ciągły proces zmian jest jak najbardziej pożądany, ponieważ będzie on miernikiem działań i dążeń społeczności lokalnej. Strategia została opracowana na lata 2021 - 2027 i będzie poddawana aktualizacji co 3 lata.

7.10. Gminny Program Profilaktyki i Rozwiązywania Problemów Alkoholowych na 2023 r.

Gminny Program Profilaktyki i Rozwiązywania Problemów Alkoholowych na 2023 r. opracowano w oparciu o lokalną diagnozę problemów sporządzoną na podstawie informacji uzyskanych między innymi z placówek oświatowych, Miejsko-Gminnego Ośrodka Pomocy Społecznej w Pisz, Gminnego Punktu Konsultacyjnego ds. Uzależnień, Poradni Odwykowych, Policji oraz Gminnej Komisji Rozwiązywania Problemów Alkoholowych.

W 2023 r. program był realizowany m.in. przez podejmowanie działań w zakresie wdrażania procedury zobowiązania do podjęcia leczenia odwykowego, realizację programów profilaktycznych oraz udzielanie pomocy prawnej rodzinom osób uzależnionych. Problem alkoholowy nadal był ukrywany przez ludzi żyjących w otoczeniu osoby nadużywającej alkoholu. Ujawniał się w sytuacji kiedy zachodził konflikt z prawem (przemoc domowa, wypadki spowodowane przez pijanych kierowców, zwolnienia z pracy, zachowanie dzieci

w stosunku do rówieśników, kłopoty dzieci w szkole). Stawiennictwo osób wzywanych na posiedzenie Gminnej Komisji Rozwiązywania Problemów Alkoholowych była znikoma. Najczęściej w stosunku do osoby nadużywającej alkoholu, po uzyskaniu opinii biegłych w przedmiocie uzależnienia od alkoholu, był sporządzany wniosek o zobowiązanie do podjęcia leczenia odwykowego.

7.11. Opieka nad zwierzętami bezdomnymi oraz zapobiegania bezdomności zwierząt na terenie Gminy Pisz w 2023 r.

Rada Miejska w Piszcu dnia 29 marca 2023 r. podjęła Uchwałę Nr LX/594/23 w sprawie przyjęcia Programu opieki nad zwierzętami bezdomnymi oraz zapobiegania bezdomności zwierząt na terenie Gminy Pisz w 2023 r. Urząd Miejski w Piszcu współpracował z opiekunami społecznymi celem realizacji ww. Programu. Usługa w zakresie wyłapywania bezdomnych i pozbawionych opieki zwierząt z terenu Gminy Pisz oraz ich utrzymania świadczona była w okresie od dnia 21.03.2023 r. do dnia 31.12.2023 r. przez firmę GREEN HOUSE MATEUSZ OBLACEWICZ z siedzibą w Krzeczku 63, 19-100 Mońki. Udzielono pomocy dla 36 psów. Usługa w zakresie opieki nad kotami wolno żyjącymi oraz zapewnienia doraźnej opieki weterynaryjnej bezdomnym zwierzętom poszkodowanym w wypadkach komunikacyjnych lub w inny sposób okaleczonym i pozostawionym bez opieki na terenie Gminy Pisz świadczona była przez Gabinet Weterynaryjny lek. wet. Andrzej Matysiak ul. A. Mickiewicza 41, 12-200 Pisz. Udzielono pomocy 192 kotom.

7.12. Program „Posiłek w szkole i w domu” na lata 2019 - 2023

Program „Posiłek w szkole i w domu” na lata 2019-2023 zapewnia pomoc dzieciom i młodzieży w wieku szkolnym, które wychowują się w rodzinach znajdujących się w trudnej sytuacji, w formie zjedzenia jednego gorącego posiłku, a także pomoc osobom starszym i niepełnosprawnym, o niskich dochodach.

Ze środków w ramach Programu dofinansowane zostały zarówno posiłki wydawane na stołówkach oraz dowożone osobom dorosłym, w tym osobom niewychodzącym z domu (ze względu na podeszły wiek czy niepełnosprawność), niebędącym w stanie przygotować

sobie gorącego posiłku. Objęto nim 352 uczniów oraz 13 osób dorosłych. Środki na realizację Programu pochodziły z dwóch źródeł:

- ze środków gminy - 139 255,75 zł,
- z dotacji z budżetu województwa - 544 000,00 zł.

Pomoc była świadczona w formie:

- posiłku,
- świadczenia pieniężnego na zakup posiłku lub żywności,
- świadczenia rzeczowego w postaci produktów żywnościowych.

Przyznanie takiej pomocy mogło być udzielone po przyjęciu przez gminę odpowiedniego programu osłonowego, o którym mowa w art. 17 ust. 2 pkt 4 ustawy z dnia 12 marca 2004 r. o pomocy społecznej, nie wymaga wydania decyzji administracyjnej w sprawie i ustalenia sytuacji rodziny w drodze rodzinnego wywiadu środowiskowego. Uchwałą Nr LVII/546/23 Rady Miejskiej w Piszcu z dnia 13 stycznia 2023 r. uchwalono program osłonowy w zakresie dożywiania „Posiłek w szkole i w domu” na lata 2019-2023.

W ramach tego programu objęto dożywianiem 35 dzieci (decyzją dyrektora).

Z powyższego Programu była udzielana również pomoc na zakup posiłków w formie zasiłków celowych.

7.13. Gminny Program Wspierania Rodziny na lata 2022-2024

Gminny Program Wspierania Rodziny realizuje Miejsko-Gminny Ośrodek Pomocy Społecznej w Piszcu. Jego podstawowym założeniem jest utworzenie systemu wsparcia obejmującego zaangażowanie i współpracę osób, instytucji i podmiotów działających na rzecz dziecka i rodziny, działalności placówek wsparcia dziennego, rodzin wspierających, pomocy ze strony asystenta rodziny, organizowaniu poradnictwa specjalistycznego oraz działalności grup wsparcia.

Celem głównym „Gminnego Programu Wspierania Rodziny na lata 2022-2024” jest rozwój zintegrowanego systemu wsparcia instytucjonalnego dla rodzin zagrożonych wykluczeniem społecznym lub przeżywających trudności w wypełnianiu funkcji opiekuńczo - wychowawczych. Jego założenia są realizowane przez jednostki gminne.

Pracownicy socjalni oraz asystenci rodziny podejmowali różnorodne inicjatywy na rzecz

wspierania rodziny. Praca ich polegała na działaniach profilaktycznych mających na celu stworzenie dzieciom odpowiednich warunków życia w ich środowisku rodzinnym.

W ramach pracy z rodzinami objętymi wsparciem asystenta wspólnie opracowali projekty socjalne, które powstały w celu wzmacniania właściwych postaw rodzicielskich, integracji, budowania więzi i prawidłowych relacji w rodzinach:

- „Warsztaty gospodarstwa domowego” - w okresie od 17.10.2023 r. do 07.11.2023 r. odbyły się „Warsztaty gospodarstwa domowego”. Projekt skierowany do rodzin korzystających z pomocy społecznej, wymagających wsparcia w zakresie rozwijania umiejętności i samodzielności w prowadzeniu gospodarstwa domowego i zarządzania budżetem domowym,
- „Bezrobocie jako problem społeczny i rodzinny” - zajęcia realizowane były w okresie od 20.11.2023 r. do 30.11.2023 r. Odbiorcami zajęć było 11 osób bezrobotnych i biernych zawodowo, mających problemy z reintegracją społeczno - zawodową.

7.14. Programy socjalne

Projekt socjalny - jest to zespół zaplanowanych działań mających na celu poprawę sytuacji, pobudzenie społeczności lokalnej w celu wsparcia i akceptacji grup borykających się z problemami takimi jak: alkoholizm, bezdomność, samotność, niepełnosprawność oraz problemami opiekuńczo – wychowawczymi i innymi.

W odpowiedzi na potrzeby mieszkańców były realizowane również projekty socjalne:

- „WIECZERZA WIGILIJNA” - Celem projektu było przygotowanie paczek świątecznych i Wigilii dla osób, które samotnie i ubogo spędzają czas świąt. Projekt był realizowany przy współpracy z Ośrodkiem Profilaktyki i Terapii w Pisz, Parafią św. Jana Chrzciciela w Pisz oraz sponsorami z terenu naszej Gminy,
- „WBREW SAMOTNOŚCI”- Zajęcia miały za zadanie poprawić jakość życia osób starszych i niepełnosprawnych. Uczestniczyło w nich 12 osób. Projekt podzielony był na cztery części: zajęcia dla seniorów z psychologiem, zdrowie seniora - zajęcia z przedstawicielem służby zdrowia, bezpieczeństwo seniorów - zajęcia z przedstawicielem policji, kreatywne spędzanie czasu wolnego. Na zajęciach mogły

spotkać się starsze osoby, a także osoby niepełnosprawne, które są lub czują się samotne. Praca w grupie pozwoliła na powrót do życia społecznego i nawiązanie nowych znajomości. Spotkania dostarczyły wiele ważnych informacji dotyczących zdrowia i bezpieczeństwa uczestników, urozmaiciły ich czas wolny i zachęciły do podejmowania nowych wyzwań.

7.15. Programy realizowane przez MGOPS w Pisz

1) „KORPUS WSPARCIA SENIORA”- edycja 2023

Program „Korpus Wsparcia Seniorów” Moduł II pozytywnie przyczynił się do wsparcia Gminy Pisz, szczególnie z uwagi na fakt, że dotarł do seniorów samotnych oraz tych, których dzieci zamieszkują daleko od nich. Jest to dodatkowe wsparcie, na które mogą liczyć seniorzy z Gminy Pisz. Poprzez dostęp do „opieki na odległość” nastąpiła wśród seniorów poprawa bezpieczeństwa oraz samodzielnego funkcjonowania w miejscu zamieszkania. Program również przyczynił się do zapewnienia usług wsparcia, co pozytywnie odbierane jest wśród seniorów, którzy czują się bezpieczni i wiedzą, że w każdej chwili mogą liczyć na opiekę i pomoc.

Rzeczywista liczba osób, które przystąpiły do Modułu II Programu „Korpus Wsparcia Seniorów” wyniosła 23 osoby.

Gmina Pisz otrzymała środki z dotacji budżetu państwa w ramach Programu „Korpus Wsparcia Seniorów” w wysokości 8 095,29 zł, którą w całości wydatkowała.

2) „ASYSTENT OSOBY NIEPEŁNOSPRAWNEJ”- edycja 2023

Program był realizowany w formie świadczenia usług asystencji osobistej wsparcie społeczne osób niepełnosprawnych.

Kwota dofinansowania - 191 155,14 zł. Program w całości był refundowany. Całkowita wartość - 191 155,14 zł.

„Asystent Osobisty Osoby Niepełnosprawnej” miał na celu wsparcie w wykonywaniu codziennych czynności oraz w funkcjonowaniu w życiu społecznym osób niepełnosprawnych.

Usługi asystencji osobistej w szczególności polegały na pomocy asystenta w:

- wykonywaniu czynności dnia codziennego dla uczestnika Programu,
- wyjściu, powrocie lub dojazdach z uczestnikiem Programu w wybrane przez uczestnika miejsca,
- załatwianiu spraw urzędowych,
- korzystaniu z dóbr kultury (np. muzeum, teatr, kino, galerie sztuki, wystawy),
- zaprowadzaniu dzieci z orzeczeniem o niepełnosprawności do placówki oświatowej lub przyprowadzaniu ich z niej.

Czas trwania usług asystencji osobistej - usługi asystenta mogą być realizowane przez 24 godziny na dobę, 7 dni w tygodniu.

Adresaci Programu: dzieci do 16 roku życia z orzeczeniem o niepełnosprawności łącznie ze wskazaniami: konieczności stałej lub długotrwałej opieki lub pomocy innej osoby w związku ze znacznie ograniczoną możliwością samodzielnej egzystencji oraz konieczności stałego współudziału na co dzień opiekuna dziecka w procesie jego leczenia, rehabilitacji i edukacji oraz osoby niepełnosprawne posiadające orzeczenie o niepełnosprawności o stopniu znacznym lub o stopniu umiarkowanym albo traktowane na równi do wymienionych powyżej.

W ramach przyznanej dotacji zostało zatrudnionych 3 asystentów. Wsparcie uzyskały:

- 4 osoby o znacznym stopniu niepełnosprawności,
- 2 dzieci w wieku do 16 r. ż. niepełnosprawnych,
- 1 osoba z umiarkowanym stopniem niepełnosprawności,
- 2 osoby o sprzężonym stopniu niepełnosprawności.

Uczestnik Programu, któremu przyznano pomoc w postaci asystencji osobistej nie ponosił odpłatności za usługę.

3) „OPIEKA WYTCHNIENIOWA”- edycja 2023

Po raz kolejny przystąpiono do realizacji programu „Opieka wytchnieniowa” – edycja 2023. Program kierowany jest do członków rodzin lub opiekunów, którzy wymagają wsparcia w postaci doraźnej, czasowej przerwy w sprawowaniu bezpośredniej opieki nad dziećmi z orzeczeniem o niepełnosprawności, a także nad osobami posiadającymi orzeczenie o znacznym stopniu niepełnosprawności albo orzeczenie traktowane na równi z orzeczeniem o znacznym stopniu niepełnosprawności.

Opieka wytnieniowa ma za zadanie odciążenie członków rodzin lub opiekunów osób niepełnosprawnych poprzez wsparcie w ich codziennych obowiązkach lub zapewnienie czasowego zastępstwa. Dzięki temu wsparciu dysponować będą czasem, który będą mogły przeznaczyć na odpoczynek i regenerację, jak również na załatwienie niezbędnych spraw.

Programem zostało objętych 7 osób, w tym 2 dzieci.

Ośrodek na realizację tego programu otrzymał środki w ramach Funduszu Solidarnościowego w kwocie 37 013,76 zł.

4) BEZPIECZNY SENIOR - TELEOPIEKA

Projekt jest kontynuacją działań z poprzednich lat skierowany do osób starszych, samotnych, schorowanych (7 seniorów), którzy otrzymali aparaty telefoniczne wyposażone w przycisk alarmowy, który ma na celu szybkie reagowanie na stan zagrożenia życia oraz szybką reakcję służb ratowniczych.

Teleopieka to swego rodzaju monitoring osób pozostających samotnie w domu, które z różnych względów potrzebują całodobowego nadzoru, ze względu na swój stan zdrowia.

5) PROGRAM OPERACYJNY POMOC ŻYWNOSCIOWA 2014-2020 współfinansowany z Europejskiego Funduszu Pomocy Najbardziej Potrzebującym (FEAD) Podprogram 2021 Plus. MGOPS w Piszach zajmował się dystrybucją otrzymanej żywności w ramach programu, wydał 247 skierowań do Banku Żywności w celu otrzymania pomocy w formie żywności dla 635 osób, które otrzymały paczki żywnościowe w ramach Programu Operacyjnego Pomoc Żywnościowa 2014-2020 Europejskiego Funduszu Pomocy Najbardziej Potrzebującym Podprogram 2021 Plus.

7.16. Program Przeciwdziałania Narkomanii Gminy Pisz na lata 2020 - 2024

Zadanie realizowane było w szczególności poprzez prowadzenie Młodzieżowego Punktu Konsultacji Terapii w zakresie uzależnienia od narkotyków.

W ramach Punktu prowadzone było poradnictwo dla osób eksperymentujących z narkotykami i ich rodzin. Osoby, u których zdiagnozowano uzależnienie od narkotyków kierowane były do odpowiednich ośrodków. Prowadzona była również działalność psychoedukacyjna kierowana do środowiska rodziców i nauczycieli w gminnych placówkach oświatowych.

Dyżury w Punkcie prowadzone były przez certyfikowanego specjalistę terapii uzależnień.

7.17. Karta Dużej Rodziny

Karta oferuje system zniżek oraz dodatkowych uprawnień. Zniżki mogą oferować instytucje publiczne, jak również przedsiębiorcy prywatni. Przystępujący do programu zyskują prawo do posługiwania się znakiem „Tu honorujemy Ogólnopolską Kartę Dużej Rodziny”.

W 2023 r. do MGOPS w Piszu wpłynęło 345 wniosków w przedmiotowej sprawie oraz wydano osobom uprawnionym 710 Kart Dużej Rodziny.

7.18. Program współpracy Gminy Pisz z organizacjami pozarządowymi

Program współpracy Gminy Pisz z organizacjami pozarządowymi

Wysokość dotacji przeznaczonych dla organizacji pozarządowych w 2023 roku wyniosła 1 721 163,00 zł.

Program współpracy Gminy Pisz z organizacjami pozarządowymi został przyjęty Uchwałą Nr LIII/527/22 Rady Miejskiej w Pisz z dnia 24 listopada 2022 r. w sprawie uchwalenia Programu współpracy Gminy Pisz z organizacjami pozarządowymi oraz podmiotami, o których mowa w art. 3 ust. 3 ustawy z dnia 24 kwietnia 2003 roku o działalności pożytku publicznego i o wolontariacie na rok 2023.

W 2023 r. przyznano 18 dotacji celowych, w tym:

- 1 na realizację zadania publicznego w zakresie pomocy społecznej obejmującego prowadzenie środowiskowego domu samopomocy dla osób z zaburzeniami psychicznymi,
- 12 na realizację zadań publicznych w zakresie upowszechniania sportu i zajęć ruchowych,
- 1 na realizację zadania publicznego w zakresie polityki prorodzinnej,
- 3 na realizację zadań publicznych w zakresie upowszechniania wiedzy o kulturze regionalnej i narodowym dziedzictwie kulturowym,

- 1 na realizację zadania publicznego w zakresie bezpieczeństwa obywateli poprzez patrołowanie i prowadzenie stałego dyżuru na obszarze jeziora Roś,

W roku 2023 wysokość dotacji dla organizacji pozarządowych na realizację zadania publicznego w zakresie pomocy społecznej obejmującej prowadzenie środowiskowego domu samopomocy dla osób z zaburzeniami psychicznymi wyniosła 1 458 863,00 zł.

Dotacji udzielono Ewangelickiemu Stowarzyszeniu Betel.

W 2023 r. ogłoszono konkursy na realizację zadania publicznego w zakresie:

- upowszechniania sportu i zajęć ruchowych,
- upowszechniania wiedzy o kulturze regionalnej i narodowym dziedzictwie kulturowym,
- bezpieczeństwa obywateli poprzez patrołowanie jeziora Roś,
- ekologii i bezpieczeństwa ekologicznego,
- polityki prorodzinnej.

Wyniki otwartego konkursu ofert na wsparcie realizacji zadania publicznego w zakresie upowszechniania sportu i zajęć ruchowych	Przyznana kwota
Międzyszkolny Uczniowski Klub Sportowy „Piłeczka” w Pisz	13 000 zł
Towarzystwo Sportowe Koszykówki „ROŚ” Pisz	66 000 zł
Stowarzyszenie Klub Tenisowy Pisz – Point	6 000 zł
Powiatowy Szkolny Związek Sportowy w Pisz	2 700 zł
Uczniowski Klub Żeglarski w Pisz	10 000 zł
Uczniowski Klub Żeglarski Cadet	5 500 zł
Oddział Rejonowy Polskiego Związku Emerytów, Rencistów i Inwalidów w Pisz	5 100 zł
Stowarzyszenie Towarzystwo Przyjaciół Piskiej Koszykówki „Oldboys Roś”	4 000 zł

Stowarzyszenie Strzeleckie „Kulik”	8 000 zł
Ewangelickie Stowarzyszenie Betel	2 000 zł
Klub Sportowy „Power Factory”	7 000 zł
Klub Sportowy „MAZUR”	60 000 zł
Wyniki otwartego konkursu ofert na wsparcie realizacji zadania publicznego w zakresie upowszechniania wiedzy o kulturze regionalnej i narodowym dziedzictwie kulturowym	Przyznana kwota
Stowarzyszenie Historyczno–Jeździeckie im. 10 Pułku Ułanów Litewskich Szwadron w Pisz	8 000 zł
Stowarzyszenie „Mazurskie Centrum Aktywności Lokalnej Karwik”	2 000 zł
Suwalskie Stowarzyszenie Muzyczne im. E. Młynarskiego – Społeczne Ognisko Muzyczne	30 000 zł
Wyniki otwartego konkursu ofert na wsparcie realizacji zadania publicznego w zakresie polityki prorodzinnej	Przyznana kwota
Stowarzyszenie Pomocy Dzieciom i Młodzieży	8 000 zł
Wyniki otwartego konkursu ofert na wsparcie realizacji zadania publicznego w zakresie bezpieczeństwa obywateli poprzez patrolowanie i prowadzenie stałego dyżuru na obszarze jeziora Roś. Konkurs ogłoszony w dniu 14 lutego 2023 r.	Przyznana kwota
Mazurskie Ochotnicze Pogotowie Ratunkowe w Giżycku	25 000 zł

7.19 Pomoc Ukrainie

Pomoc Ukrainie

Wojna w Ukrainie, która wybuchła na początku 2022 r. stała się długofalowym konfliktem zbrojnym, którego zakończenie jest trudne do przewidzenia.

Wraz z wejściem ustawy z dnia 12 marca 2022 r. o pomocy obywatelom Ukrainy w związku z konfliktem zbrojnym na terytorium tego państwa, Polska przyznała szereg świadczeń socjalnych dla uchodźców przed wojną obywateli Ukrainy. Katalog wypłat z tytułu pomocy dla uchodźców z Ukrainy w znacznym stopniu pokrywa się ze świadczeniami przyznawanymi obywatelom Rzeczypospolitej Polskiej.

Tabela. Wykaz świadczeń otrzymanych przez obywateli Ukrainy w 2023 r.

Lp.	Rodzaj świadczenia	Kwota (zł)
1.	Jednorazowe świadczenie pieniężne z art.13 wraz z kosztami obsługi (zakwaterowanie)	798 976,00
2.	Świadczenia gorący posiłek - szkoły, przedszkole	5 961,50
3.	Jednorazowe świadczenie pieniężne 300,00 wraz z kosztami obsługi	19 890,00
4.	Świadczenia rodzinne z kosztami obsługi w tym:	260 760,77
5.	Zasiłek rodzinny	73 617,52
6.	Świadczenie pielęgnacyjne	130 698,00
7.	Zasiłek pielęgnacyjny	1 000,00
8.	Jednorazowa zapomoga	35 968,03
9.	Składki ZUS od świadczeń pielęgnacyjnych	35 968,03
10.	Koszty obsługi	7 821,86
11.	Świadczenie rodzicielskie z kosztami obsługi	23 385,60
12.	Składki zdrowotne od świadczenia pielęgnacyjnego	8 726,76
13.	Stypendia	1 996,39
Razem		1 119 697,02

W 2023 r. w Gminie Pisz przebywało około 513 uchodźców wojennych z Ukrainy, objętych pomocą w formie gorącego posiłku w szkole i przedszkolu było 75 dzieci.

7.20. Rozwój i modernizacja sołectw Gminy Pisz

Rozwój i modernizacja sołectw Gminy Pisz

W ramach Funduszu Sołeckiego w 2023 r. wykonano szereg inwestycji na terenach piskich sołectw:

CIESINA: zakup zieleni na teren gminny i remont świetlicy wiejskiej,

KOCIOŁEK SZLACHECKI: doposażenie kuchni w świetlicy wiejskiej w sprzęt AGD i inny (kuchenka elektryczna, zmywarka, lodówka, robot kuchenny, mikser, itp.) oraz zakup materiałów do odświeżenia i doposażenia świetlicy,

IMIONEK: budowa altany drewnianej z ławkami i stołem,

BORKI: doposażenie placu zabaw (bujak samochodzik i bujak żyrafa) oraz wykonanie części izolacji cieplnej fundamentów świetlicy wiejskiej,

JEŻE: doposażenie świetlicy wiejskiej w sprzęt sportowy (stół bilardowy), doposażenie siłowni zewnętrznej w sprzęt sportowy na kwotę, zakup kostki brukowej w celu utwardzenia placu gminnego w roku 2024, zakup drzwi zewnętrznych do świetlicy wiejskiej,

KWIK: doposażenie placu zabaw (bujak motorek) oraz dostawa i montaż drzwi zewnętrznych do świetlicy,

LISKI: - remont pomieszczeń świetlicy wiejskiej (szpachlowanie, gruntowanie, malowanie) oraz naprawa oświetlenia, doposażenie świetlicy wiejskiej w sprzęt sportowy (stół do gry w piłkarzyki),

PILCHY: zagospodarowanie terenu wokół świetlicy wiejskiej, niwelacja terenu (zakup piasku), zakup zestawu hydroforowego,

ROSTKI: montaż lamp solarnych na terenie sołectwa, doposażenie placu gminnego w sprzęt sportowy (zestaw do gry w siatkówkę) i zakup serca na nakrętki,

ŁYSONIE: doposażenie placu zabaw w sprzęt sportowy (twister + surfer, narciarz), zakup roślin ozdobnych na teren gminny,

MASZTY: profilowanie nawierzchni drogi gminnej,

PIETRZYKI: zakup materiałów do ułożenia kostki brukowej, zakup kosza do koszykówki,

STARE GUTY: doposażenie świetlicy wiejskiej (zakup grilla gazowego, maszyny do waty cukrowej, chłodziarki, materiałów biurowych, plastycznych, środków czystości), zakup i montaż zestawu monitoringu na budynek świetlicy,

TUROŚL: wykonanie elewacji części budynku świetlicy wiejskiej,

ZAWADY:- wykonanie ogrodzenia panelowego na działce gminnej,

ZDORY: podłączenie świetlicy wiejskiej do sieci wodociągowej, zakup materiałów do częściowego ogrodzenia świetlicy, zakup artykułów, materiałów i narzędzi do utrzymania porządku w świetlicy i wokół niej,

RAKOWO: zakup metalowego serca na nakrętki,

RAKOWO PISKIE: remont świetlicy wiejskiej (wykonanie wejścia na taras wraz z montażem drzwi, uzupełnienie ubytków tynku, pomalowanie pomieszczeń),

TRZONKI: doposażenie placu gminnego w sprzęt sportowy (siłownia zewnętrzna), zakup i montaż drzwi zewnętrznych do świetlicy wiejskiej, zakup urządzeń koszących, doposażenie świetlicy wiejskiej w sprzęt nagłaśniający, zakup lamp solarnych na teren przy świetlicy wiejskiej,

TUROWO DUŻE: zakup kosy spalinowej, doposażenie świetlicy wiejskiej w sprzęt AGD (kuchenka, zmywarka, lodówka, mikser, akcesoria kuchenne), doposażenie świetlicy wiejskiej w sprzęt sportowy i edukacyjny (piłkarzyki, klocki, puzzle, tablice), doposażenie terenu gminnego w sprzęt sportowy (bramka do piłki nożnej),

TUROWO: zakup i montaż konstrukcji stalowej (garażu) wraz z wykonaniem wylewki betonowej, wykonanie pokrycia dachowego z gontu na altanie, zakup artykułów do utrzymania porządku w sołectwie (narzędzia do pielęgnacji zieleni, części do urządzeń koszących),

SZEROKI BÓR PISKI: remont dachu świetlicy wiejskiej,

WIARTEL: II etap - ułożenie kostki brukowej (chodnika) na trasie Wiartel – Jaśkowo, zakup defibrylatora AED wraz z osprzętem,

ZDUNOWO: zagospodarowanie terenu przy świetlicy wiejskiej (niwelacja terenu, wycinka krzewów i wykopanie korzeni, siew trawy z wałowaniem),

UŚCIANY: wyrównanie, zagospodarowanie i uporządkowanie terenu przy świetlicy wiejskiej (niwelacja terenu, zasianie trawy, ułożenie kostki brukowej),

POGOBIE ŚREDNIE: wyrównanie, zagospodarowanie i uporządkowanie terenu przy świetlicy wiejskiej (niwelacja terenu, zasianie trawy, ułożenie kostki brukowej),

KARPA: doposażenie świetlicy wiejskiej (zakup telewizora, kuchenki, zmywarki i innego sprzętu AGD), doposażenie placu gminnego w sprzęt sportowy (siłownia zewnętrzna),

HEJDYK: doposażenie świetlicy wiejskiej (sprzęt AGD, krzesła, stoły cateringowe, pokrowce na krzesła), zakup bramek na boisko, zakup i montaż drzwi wejściowych do świetlicy wiejskiej, zakup lamp solarnych na budynek świetlicy wiejskiej,

KARWIK: wykonanie przyłączy wod.– kan. wraz ze studnią wodomierzową na działce gminnej (boisku), przyłączenie do sieci dystrybucyjnej szafki imprez na boisku wiejskim, wykonanie linii zasilającej i montaż rozdzielnic elektrycznej na działce gminnej, zakup toalety typu TOI TOI z możliwością podłączenia do sieci wod. – kan.,

BOGUMIŁY: zakup i montaż lamp solarnych na terenie gminnym, I etap - modernizacja instalacji centralnego ogrzewania i ciepłej wody użytkowej w świetlicy wiejskiej - zakup materiałów,

SNOPKI: ogrodzenie terenu działki gminnej przy Szkole (ogrodzenie palisadowe) etap II, prace związane z naprawą wiaty i ławek na terenie gminnym,

WĄGLIK: zakup materiałów na wykonanie miejsca do wypoczynku (ławki, grill, materiały budowlane), zakup materiałów i narzędzi potrzebnych w sołectwie, zakup i montaż całorocznego stołu do tenisa,

ŁUPKI: opracowanie dokumentacji projektowej dotyczącej wykonania oświetlenia wzdłuż drogi gminnej – etap I,

KOCIOŁ: naprawa altany i ławek, zakup i montaż plandek PCV na altanie,

JAGODNE: doposażenie placu zabaw – stół betonowy do gry w szachy, zakup materiałów i artykułów do utrzymania porządku i estetyki w sołectwie, ułożenie kostki brukowej na działce gminnej etap II,

KOCIOŁ DUŻY: zakup kosy spalinowej,

MALDANIN: zakup lustra drogowego, zakup i montaż plandek PCV na altanie, zakup ławek na teren gminny,

BABROSTY: naprawa drogi gminnej, zakup namiotów do sołectwa,

KALĘCZYN: zakup i montaż oświetlenia solarnego na działce gminnej, zakup kostki brukowej,

SZCZECZY WIELKIE: częściowe ogrodzenie placu gminnego, zakup wykaszarki,

SZCZECZY MAŁE: II etap budowy pomostu.

Gmina Pisz złożyła wnioski aplikacyjne i otrzymała w 2023 r. trzy granty:

Snopki – Ścieżka edukacyjna Natura i Ja

W ramach konkursu „Małe Granty Sołeckie Marszałka Województwa Warmińsko-Mazurskiego” dofinansowanie otrzymał projekt Gminy Pisz i Sołectwa Snopki pn. „Ścieżka edukacyjna Natura i Ja”. Kwota dofinansowania to 17 454,50 zł.

Celem konkursu było promowanie działań z zakresu modernizacji terenów wiejskich poprzez wspieranie zadań wpływających na zwiększenie poziomu zaangażowania społeczności lokalnych w sołectwach, budowanie silnego kapitału społecznego.

W 2023 r. dofinansowano 30 zadań wybranych spośród 49 złożonych wniosków. Projekt Gminy Pisz znalazł się w pierwszej dziesiątce. Otrzymany grant pozwolił stworzyć miejsce przeznaczone do wypoczynku i edukacji z naturalnym siedliskiem wielu gatunków roślin i zwierząt, ze szczególnym naciskiem na rośliny miododajne.

Rostki – Ścieżka edukacyjna o historii wsi Rostki

Projekt „Ścieżka edukacyjna o historii wsi Rostki” otrzymał grant w ramach konkursu „Aktywna Wieś Warmii, Mazur i Powiśla 2023”. Oprócz Gminy Pisz i Sołectwa Rostki dofinansowanie z budżetu Samorządu Województwa Warmińsko-Mazurskiego na swoje inicjatywy otrzymało jeszcze 13 sołectw z naszego regionu. Wpłynęło 21 wniosków na łączną kwotę dofinansowania blisko 411 tys. zł. Pomoc finansowa została przyznana na realizację wybranych zadań inwestycyjnych na łączną kwotę 260 tys. zł. Projekt „Ścieżka edukacyjna o historii wsi Rostki” Sołectwa Rostki i Gminy Pisz uplasował się na piątym miejscu i otrzymał dotację w wysokości 14 050 zł.

Zgodnie z głównym założeniem programu grantowego Obszary Wiejskie dofinansowane projekty muszą mieć charakter zadania własnego gminy oraz mieć na celu poprawę warunków życia ludności wiejskiej, zachowanie dziedzictwa kulturowego, w tym utrzymanie i rozwijanie krajobrazu wiejskiego, wzrost atrakcyjności turystycznej obszarów wiejskich. Taki też był cel projektu mającego promować historię wsi Rostki.



Źródło: Zdjęcie wykonane przez pracowników Wydziału Spraw Obywatelskich i Promocji UM w Pieszku

Tabela poniżej przedstawia rozliczenie Funduszu Sołeckiego za 2023 r.

Rozliczenie Funduszu Sołeckiego za 2023 r.			
sołectwo	plan (zł)	wykorzystano (zł)	%
Babrosty	21 622,23	20 431,00	94,49
Bogumiły	17 113,33	16 983,77	99,24
Borki	29 000,43	28 852,21	99,49
Ciesina	22 134,60	20793,19	93,94
Hejdyk	22 390,79	21767,24	97,22
Imionek	15 166,30	15 079,30	99,43
Jagodne	29 564,04	29545,21	99,94
Jeże	26 592,26	26 391,57	99,25
Kałęczyn	12 706,90	12 412,26	97,68
Karpa	17 830,65	17 402,36	97,60

Karwik	22 083,36	21 347,27	96,67
Kocioł	14 295,26	13 091,61	91,58
Kocioł Duży	17 676,94	3 110,66	17,60
Kociołek Szlachecki	17 215,80	17 205,90	99,94
Kwik	14 705,16	14 490,30	98,54
Liski	24 798,95	24 400,70	98,39
Łupki	47 087,26	15 990,00	33,96
Łysonie	14 602,69	14 577,01	99,82
Maldanin	26 131,13	25 731,79	98,47
Maszy	12 194,53	11 992,50	98,34
Pilchy	15 934,86	14 935,38	93,73
Pietrzyki	14 039,08	13 696,69	97,56
Pogobie Średnie	24 491,53	23 748,47	96,97
Rakowo	18 445,50	3 624,92	19,65
Rakowo Piskie	17 471,99	15 254,75	87,31
Rostki	22 954,40	22 484,80	97,95
Snopki	51 237,50	50 045,29	97,67
Stare Guty	17 984,36	17 532,86	97,49
Szczechy Małe	11 374,73	10 000,00	87,91
Szczechy Wielkie	13 987,84	13 896,42	99,35
Szeroki Bór Piski	19 214,06	588,68	3,06
Trzonki	18 906,64	18 468,84	97,68
Turośl	14 807,64	14 049,94	94,88
Turowo	13 168,04	12 838,15	97,49
Turowo Duże	22 339,55	22 254,87	99,62
Uściany	26 131,13	25 884,57	99,06
Wąglik	20 802,43	20 674,57	99,39

Wiertel	28 897,95	28 285,83	97,88
Zawady	14 141,55	13 688,86	96,80
Zdory	24 491,53	22 571,30	92,16
Zdunowo	13 987,84	13 900,00	99,37
Razem	849 722,76	750 021,04	88,27

7.21. Programy profilaktyczne i prozdrowotne

Promocja zdrowia i oświata zdrowotna odgrywa kluczową rolę w promowaniu zdrowego stylu życia oraz kształtowaniu właściwych postaw i zachowań zdrowotnych mieszkańców Gminy Pisz. Pomimo trudnego czasu zakładane cele starano się osiągać przez realizację programów edukacyjnych oraz akcje i kampanie informacyjno-edukacyjne, organizację szkoleń tematycznych, ekspozycję form wizualnych i upowszechnianie informacji za pośrednictwem mediów lokalnych i portali społecznościowych.

Profilaktyka uzależnień (środki zastępcze)



Wyzwaniem dla zdrowia publicznego w Polsce stał się problem używania substancji psychoaktywnych przez dzieci i młodzież oraz szkody i problemy z tym związane. Placówki oświatowe we współpracy

z Państwową Inspekcją Sanitarną podejmowały działania zmierzające do redukcji szkód zdrowotnych spowodowanych ich używaniem.

Narkotyki i dopalacze zabijają - udział w ogólnopolskiej kampanii zwiększającej świadomość młodzieży na temat narkotyków i dopalaczy. W ramach tej akcji w 2023 r. policjanci przeprowadzili spotkania z młodzieżą w szkołach oraz prelekcje z dorosłymi.

Profilaktyka palenia tytoniu i wyrobów tytoniowych

Działania w zakresie profilaktyki palenia tytoniu i wyrobów tytoniowych były zgodne z polityką zdrowotną państwa zmierzającą do zmniejszenia używania wyrobów tytoniowych przez wszelkiego rodzaju działania w zakresie promocji zdrowia ukierunkowane na przeciwdziałanie paleniu tytoniu. Działania skierowane do społeczności

lokalnej realizowano w ramach obchodów „Światowego Dnia Bez Tytoniu” oraz obchodów „Światowego Dnia Rzucania Palenia”.

PROFILAKTYKA HIV/AIDS



Co roku odnotowuje się w Polsce ok. 1200 zakażeń HIV. Codziennie o zakażeniu dowiadują się średnio trzy osoby. Jedna trzecia z nich to ludzie młodzi poniżej 30 roku życia, ale wzrasta też liczba osób 50+, u których wykrywane jest zakażenie. W związku z tym, w ramach profilaktyki, działania informacyjno-edukacyjne kierowano do młodzieży szkół podstawowych, ponadpodstawowych oraz ogółu społeczeństwa.

Profilaktyka wirusowego zapalenia wątroby typu C (WZW C)

Choroba ta została uznana przez Światową Organizację Zdrowia WHO za jedno z największych światowych zagrożeń epidemiologicznych XXI wieku. Nazywana jest „cichym zabójcą”, gdyż zakażenie przebiega bezobjawowo lub objawy są niecharakterystyczne, co powoduje, że rozpoznana zostaje po wielu latach w okresie poważnych zmian chorobowych w wątrobie. Przed WZW-C nie ochroni nas żadna szczepionka, dlatego musimy świadomie chronić się sami.

W celu zwiększenia świadomości społeczeństwa w zakresie WZW-C realizowano zajęcia edukacyjne wśród rodziców i młodzieży.

Profilaktyka nadwagi i otyłości

Nadwaga i otyłość to jeden z największych problemów zdrowotnych w populacji dzieci i młodzieży w skali kraju i świata. Zgodnie z danymi Światowej Organizacji Zdrowia (WHO) w Europie w ciągu ostatnich dwóch dekad częstość występowania otyłości

potroila się. Zapobieganie nadwadze i otyłości jest obecnie jednym z priorytetów w działaniach profilaktycznych. Problem ten dotyczy również dzieci i młodzieży. Dzieciństwo i dojrzewanie są okresem krytycznym w rozwoju otyłości. Do zwiększonego przyrostu masy ciała dochodzi zwykle około 8 roku życia i w późniejszym wieku większość dzieci utrzymuje masę ciała na tym samym poziomie w okresie dojrzewania. W celu edukacji w zakresie trwałego kształtowania prozdrowotnych nawyków wśród młodzieży szkolnej i ich rodzin, Państwowa Inspekcja Sanitarna we współpracy z Polską Federacją Producentów Żywności realizowała Ogólnopolski Program Edukacyjny „Trzymaj Formę!” propagujący zdrowy styl życia, promujący zbilansowane odżywianie oraz aktywność fizyczną. Działania skierowane były do uczniów klas V–VIII szkół podstawowych i ich rodziców.

7.22 Urząd Stanu Cywilnego

W Urzędzie Stanu Cywilnego w Pieszku w roku 2023 sporządzono:

- 346 aktów urodzeń, w tym 66 akty transkrybowane (zdarzenie miało miejsce za granicą),
- 155 akty małżeństwa, w tym 18 to akty transkrybowane,
- 337 aktów zgonu, w tym 13 aktów transkrybowanych.

Udzielono:

- 65 ślubów cywilnych, w tym 18 ślubów udzielono poza urzędem stanu cywilnego,
- zarejestrowano 72 śluby konkordatowe (zawieranych przed osobą duchowną).

Wydano 19 decyzji na zmianę imienia i nazwiska.

Przyjęto 2180 wniosków o wydanie odpisu aktu stanu cywilnego, na podstawie których wydano 4723 akty. Zmigrowano (przeniesiono z księgi do systemu rejestracji stanu cywilnego) 2180 aktów stanu cywilnego.

VIII. Realizacja uchwał Rady Miejskiej w Pisz

8.1. Szczegółowy wykaz uchwał

Szczegółowy wykaz uchwał Rady Miejskiej w Pisz uchwalonych w 2023 r.

Lp.	Podjęte uchwały	Data podjęcia
1.	Uchwała Nr LVII/544/23 w sprawie szczegółowych zasad ponoszenia odpłatności za pobyt w ośrodkach wsparcia i mieszkaniach chronionych	13.01.2023 r.
2.	Uchwała Nr LVII/545/23 w sprawie podwyższenia kryterium dochodowego uprawniającego do świadczenia pieniężnego z pomocy społecznej w formie zasiłku celowego na zakup posiłku i żywności dla osób objętych wieloletnim rządowym programem „Posiłek w szkole i w domu” na lata 2019-2023	13.01.2023 r.
3.	Uchwała Nr LVII/546/23 w sprawie zmiany uchwały Rady Miejskiej w Pisz z dnia 20 grudnia 2018 r. w sprawie ustanowienia wieloletniego programu osłonowego „Posiłek w szkole i w domu – pomoc Gminy Pisz w zakresie dożywiania” na lata 2019-2023	13.01.2023 r.
4.	Uchwała Nr LVII/547/23 w sprawie określenia zasad zwrotu wydatków za świadczenia z pomocy społecznej osób uprawnionych do posiłku objętych wieloletnim rządowym programem „Posiłek w szkole i w domu” na lata 2019-2023	13.01.2023 r.
5.	Uchwała Nr LVII/548/23 w sprawie przekazania do Wojewódzkiego Sądu Administracyjnego w Olsztynie skargi Prokuratora Prokuratury Okręgowej w Olsztynie na uchwałę Rady Miejskiej w Pisz, wraz z odpowiedzią na skargę	13.01.2023 r.
6.	Uchwała Nr LVII/549/23 w sprawie przekazania wniesionej skargi Prokuratora Prokuratury Okręgowej w Olsztynie do Wojewódzkiego Sądu Administracyjnego w Olsztynie	13.01.2023 r.
7.	Uchwała Nr LVII/550/23 w sprawie przekazania do Wojewódzkiego Sądu Administracyjnego w Olsztynie skargi Prokuratora Prokuratury Okręgowej w Olsztynie na uchwałę Rady Miejskiej w Pisz, wraz z odpowiedzią na skargę	13.01.2023 r.
8.	Uchwała Nr LVII/551/23 w sprawie przekazania do Wojewódzkiego Sądu Administracyjnego w Olsztynie skargi Prokuratora Prokuratury Okręgowej w Olsztynie na uchwałę Rady Miejskiej w Pisz, wraz z odpowiedzią na skargę	13.01.2023 r.
9.	Uchwała Nr LVII/552/23 w sprawie przekazania do Wojewódzkiego Sądu Administracyjnego w Olsztynie skargi Prokuratora Prokuratury Okręgowej w Olsztynie na uchwałę Rady Miejskiej w Pisz, wraz z odpowiedzią na skargę	13.01.2023 r.
10.	Uchwała Nr LVII/553/23 w sprawie przekazania skargi wniesionej	13.01.2023 r.

	przez Prokuratora Okręgowego w Olsztynie do Wojewódzkiego Sądu Administracyjnego w Olsztynie	
11.	Uchwała Nr LVII/554/23 w sprawie skargi na działalność Burmistrza Pisz	13.01.2023 r.
12.	Uchwała Nr LVIII/555/23 w sprawie zmiany Wieloletniej Prognozy Finansowej Gminy Pisz na lata 2023-2026	31.01.2023 r.
13.	Uchwała Nr LVIII/556/23 w sprawie zmian w budżecie Gminy Pisz na rok 2023	31.01.2023 r.
14.	Uchwała Nr LVIII/557/23 w sprawie udzielenia pomocy finansowej Województwu Warmińsko-Mazurskiemu na realizację zadań związanych z funkcjonowaniem Biura Regionalnego Województwa Warmińsko-Mazurskiego w Brukseli w 2023 r.	31.01.2023 r.
15.	Uchwała Nr LVIII/558/23 w sprawie zmiany uchwały Nr XLI/437/22 Rady Miejskiej w Pisz z dnia 30 marca 2022 r. w sprawie przyjęcia Gminnego programu Profilaktyki i Rozwiązywania Problemów Alkoholowych oraz Przeciwdziałania Narkomanii na lata 2022-2025	31.01.2023 r.
16.	Uchwała Nr LVIII/559/23 o zmianie uchwały w sprawie uchwalenia Regulaminu utrzymania czystości i porządku na terenie miasta i gminy Pisz	31.01.2023 r.
17.	Uchwała Nr LVIII/560/23 o zmianie uchwały w sprawie określenia górnych stawek opłat ponoszonych przez właścicieli nieruchomości za usługi w zakresie opróżniania zbiorników bezodpływowych i transportu nieczystości ciekłych	31.01.2023 r.
18.	Uchwała Nr LVIII/561/23 w sprawie sprzedaży nieruchomości stanowiącej własność Gminy Pisz, położonej na terenie miasta Pisz	31.01.2023 r.
19.	Uchwała Nr LVIII/562/23 w sprawie sprzedaży nieruchomości stanowiącej własność Gminy Pisz, położonej na terenie gminy Pisz	31.01.2023 r.
20.	Uchwała Nr LVIII/563/23 w sprawie sprzedaży nieruchomości stanowiącej własność Gminy Pisz, położonej na terenie gminy Pisz	31.01.2023 r.
21.	Uchwała Nr LVIII/564/23 w sprawie sprzedaży nieruchomości położonej na terenie gminy Pisz, stanowiącej własność Gminy Pisz	31.01.2023 r.
22.	Uchwała Nr LVIII/565/23 w sprawie sprzedaży nieruchomości położonych na terenie gminy Pisz, stanowiących własność Gminy Pisz	31.01.2023 r.
23.	Uchwała Nr LVIII/566/23 w sprawie wydzierżawienia nieruchomości stanowiącej własność Gminy Pisz, położonej na terenie gminy Pisz	31.01.2023 r.
24.	Uchwała Nr LVIII/567/23 w sprawie wydzierżawienia nieruchomości stanowiącej własność Gminy Pisz, położonej na terenie gminy Pisz	31.01.2023 r.
25.	Uchwała Nr LVIII/568/23 w sprawie wydzierżawienia nieruchomości położonej na terenie gminy Pisz, stanowiącej własność Gminy Pisz	31.01.2023 r.
26.	Uchwała Nr LVIII/569/23 w sprawie wydzierżawienia nieruchomości stanowiącej własność Gminy Pisz, położonej na	31.01.2023 r.

	terenie gminy Pisz	
27.	Uchwała Nr LVIII/570/23 w sprawie wydzierżawienia nieruchomości stanowiącej własność Gminy Pisz, położonej na terenie gminy Pisz	31.01.2023 r.
28.	Uchwała Nr LVIII/571/23 w sprawie nabycia nieruchomości niezabudowanej, położonej na terenie gminy Pisz	31.01.2023 r.
29.	Uchwała Nr LVIII/572/23 w sprawie oddania w użytkowanie nieruchomości stanowiącej własność Gminy Pisz, położonej na terenie gminy Pisz	31.01.2023 r.
30.	Uchwała Nr LVIII/573/23 w sprawie zatwierdzenia planu pracy Komisji Rewizyjnej Rady Miejskiej w Pisz na rok 2023	31.01.2023 r.
31.	Uchwała Nr LVIII/574/23 w sprawie przyjęcia Programu Oślonowego „Korpus Wsparcia Seniorów” na rok 2023 w Gminie Pisz	31.01.2023 r.
32.	Uchwała Nr LVIII/575/23 w sprawie zmiany Wieloletniej Prognozy Finansowej Gminy Pisz na lata 2023-2026	23.02.2023 r.
33.	Uchwała Nr LVIII/576/23 w sprawie zmian w budżecie Gminy Pisz na rok 2023	23.02.2023 r.
34.	Uchwała Nr LIX/577/23 w sprawie ustalenia stawki za 1 km przebiegu pojazdu, uwzględnianej przy obliczaniu zwrotu rodzicom kosztów przewozu dzieci, młodzieży, uczniów oraz rodziców do placówek oświatowych	23.02.2023 r.
35.	Uchwała Nr LIX/578/23 o zmianie uchwały w sprawie uchwalenia „Wieloletniego Programu Gospodarowania Mieszkaniowym Zasobem Gminy Pisz na lata 2023-2027”	23.02.2023 r.
36.	Uchwała Nr LIX/579/23 o zmianie uchwały w sprawie zasad wynajmowania lokali wchodzących w skład mieszkaniowego zasobu Gminy Pisz	23.02.2023 r.
37.	Uchwała Nr LIX/580/23 w sprawie przyjęcia Strategii Rozwoju Obszaru Funkcjonalnego Wielkie Jeziora Mazurskie do roku 2030	23.02.2023 r.
38.	Uchwała Nr LIX/581/23 w sprawie wyrażenia zgody na podwyższenie kapitału zakładowego spółki Przedsiębiorstwo Wodociągów i Kanalizacji Sp. z o.o. z siedzibą w Pisz	23.02.2023 r.
39.	Uchwała Nr LIX/582/23 w sprawie nadania nazwy drodze wewnętrznej	23.02.2023 r.
40.	Uchwała Nr LIX/583/23 w sprawie zaliczenia drogi do kategorii dróg gminnych	23.02.2023 r.
41.	Uchwała Nr LIX/584/23 w sprawie określenia szczegółowego sposobu i zakresu świadczenia usług w zakresie odbierania odpadów komunalnych i zagospodarowania tych odpadów, w zamian za uiszczoną przez właściciela nieruchomości opłatę za gospodarowanie odpadami komunalnymi	23.02.2023 r.
42.	Uchwała Nr LIX/585/23 w sprawie przyjęcia od Powiatu Piskiego zadań w zakresie prowadzenia powiatowej biblioteki publicznej	23.02.2023 r.
43.	Uchwała Nr LX/586/23 w sprawie zmiany Wieloletniej Prognozy Finansowej Gminy Pisz na lata 2023-2026	29.03.2023 r.

44.	Uchwała Nr LX/587/23 w sprawie zmian w budżecie Gminy Pisz na rok 2023	29.03.2023 r.
45.	Uchwała Nr LX/588/23 w sprawie likwidacji Filii Miejsko-Gminnej Biblioteki Publicznej w Pisz	29.03.2023 r.
46.	Uchwała Nr LX/589/23 w sprawie ustalenia wysokości ekwiwalentu pieniężnego dla strażaków ratowników Ochotniczych Straży Pożarnych z terenu gminy Pisz uczestniczących w działaniach ratowniczych, szkoleniach lub ćwiczeniach	29.03.2023 r.
47.	Uchwała Nr LX/590/23 o zmianie uchwały w sprawie zasad wynajmowania lokali wchodzących w skład mieszkaniowego zasobu Gminy Pisz	29.03.2023 r.
48.	Uchwała Nr LX/591/23 w sprawie określenia wykazu kąpielisk oraz sezonu kąpielowego na terenie Gminy Pisz w 2023 r.	29.03.2023 r.
49.	Uchwała Nr LX/592/23 w sprawie przejęcia do realizacji przez Gminę Pisz prowadzenie zadania z zakresu administracji rządowej dotyczącego obowiązku utrzymania grobów i cmentarzy wojennych w roku 2023	29.03.2023 r.
50.	Uchwała Nr LX/593/23 w sprawie wskazania wstępnych miejsc lokalizacji nowych przystanków komunikacyjnych na terenie gminy Pisz	29.03.2023 r.
51.	Uchwała Nr LX/594/23 w sprawie przyjęcia Programu opieki nad zwierzętami bezdomnymi oraz zapobiegania bezdomności zwierząt na terenie gminy Pisz w 2023 roku	29.03.2023 r.
52.	Uchwała Nr LX/595/23 w sprawie zniesienia współwłasności nieruchomości poprzez podział rzeczy wspólnej tj. nieruchomości zabudowanej, stanowiącej współwłasność Gminy Pisz i osób fizycznych, położonej na terenie gminy Pisz	29.03.2023 r.
53.	Uchwała Nr LX/596/23 w sprawie sprzedaży nieruchomości stanowiącej własność Gminy Pisz, położonej na terenie gminy Pisz	29.03.2023 r.
54.	Uchwała Nr LX/597/23 w sprawie sprzedaży nieruchomości stanowiącej własność Gminy Pisz, położonej na terenie miasta Pisz	29.03.2023 r.
55.	Uchwała Nr LX/598/23 w sprawie wydzierżawienia nieruchomości stanowiącej własność Gminy Pisz, położonej na terenie gminy Pisz	29.03.2023 r.
56.	Uchwała Nr LX/599/23 w sprawie przekazania do Wojewódzkiego Sądu Administracyjnego w Olsztynie skargi Prokuratora Rejonowego w Pisz na uchwałę Rady Miejskiej w Pisz	29.03.2023 r.
57.	Uchwała ar LX/600/23 w sprawie przekazania do Wojewódzkiego Sądu Administracyjnego w Olsztynie skargi Prokuratora Rejonowego w Pisz na uchwałę Rady Miejskiej w Pisz	29.03.2023 r.
58.	Uchwała Nr LX/601/23 w sprawie zbycia w formie darowizny nieruchomości położonej na terenie gminy Pisz, stanowiącej własność Gminy Pisz	29.03.2023 r.
59.	Uchwała Nr LX/602/23 w sprawie ustalenia cen za usługi przewozowe w ramach publicznego transportu zbiorowego na terenie Gminy Pisz	29.03.2023 r.

60.	Uchwała Nr LXI/603/23 w sprawie zmiany Wieloletniej Prognozy Finansowej Gminy Pisz na lata 2023-2026	27.04.2023 r.
61.	Uchwała Nr LXI/604/23 w sprawie zmian w budżecie Gminy Pisz na rok 2023	27.04.2023 r.
62.	Uchwała Nr LXI/605/23 o zmianie uchwały w sprawie wskazania wstępnych miejsc lokalizacji nowych przystanków komunikacyjnych na terenie gminy Pisz	27.04.2023 r.
63.	Uchwała Nr LXI/606/23 w sprawie wskazania wstępnych miejsc lokalizacji nowych przystanków komunikacyjnych na terenie gminy Pisz	27.04.2023 r.
64.	Uchwała Nr LXI/607/23 w sprawie zaliczenia drogi do kategorii dróg gminnych	27.04.2023 r.
65.	Uchwała Nr LXI/608/23 w sprawie sprzedaży nieruchomości stanowiącej własność Gminy Pisz, położonej na terenie miasta Pisz	27.04.2023 r.
66.	Uchwała Nr LXI/609/23 w sprawie sprzedaży części nieruchomości stanowiących własność Gminy Pisz, położonych na terenie miasta Pisz	27.04.2023 r.
67.	Uchwała Nr LXI/610/23 w sprawie sprzedaży części nieruchomości stanowiącej własność Gminy Pisz, położonej na terenie gminy Pisz	27.04.2023 r.
68.	Uchwała Nr LXI/611/23 w sprawie sprzedaży nieruchomości stanowiącej własność Gminy Pisz, położonej na terenie miasta Pisz	27.04.2023 r.
69.	Uchwała Nr LXI/612/23 w sprawie sprzedaży nieruchomości stanowiącej własność Gminy Pisz, położonej na terenie miasta Pisz	27.04.2023 r.
70.	Uchwała Nr LXI/613/23 w sprawie wydzierżawienia nieruchomości stanowiącej własność Gminy Pisz, położonej na terenie miasta Pisz	27.04.2023 r.
71.	Uchwała Nr LXI/614/23 w sprawie wydzierżawienia części nieruchomości stanowiących własność Gminy Pisz, położonych na terenie gminy Pisz	27.04.2023 r.
72.	Uchwała Nr LXI/615/23 w sprawie wydzierżawienia części nieruchomości stanowiących własność Gminy Pisz, położonych na terenie gminy Pisz	27.04.2023 r.
73.	Uchwała Nr LXI/616/23 w sprawie wydzierżawienia części nieruchomości stanowiącej własność Gminy Pisz, położonej na terenie gminy Pisz	27.04.2023 r.
74.	Uchwała Nr LXII/617/23 w sprawie zmiany Wieloletniej Prognozy Finansowej Gminy Pisz na lata 2023-2026	30.05.2023 r.
75.	Uchwała Nr LXII/618/23 w sprawie zmian w budżecie Gminy Pisz na rok 2023	30.05.2023 r.
76.	Uchwała Nr LXII/619/23 w sprawie postanowienia o odbieraniu odpadów komunalnych od właścicieli nieruchomości, na których nie zamieszkują mieszkańcy, a powstają odpady komunalne	30.05.2023 r.
77.	Uchwała Nr LXII/620/23 w sprawie określenia wzoru deklaracji o wysokości opłat za gospodarowanie odpadami komunalnymi składanej przez właścicieli nieruchomości	30.05.2023 r.

78.	Uchwała Nr LXII/621/23 w sprawie sprzedaży części nieruchomości stanowiącej własność Gminy Pisz, położonej na terenie gminy Pisz	30.05.2023 r.
79.	Uchwała Nr LXII/622/23 w sprawie sprzedaży części nieruchomości stanowiącej własność Gminy Pisz, położonej na terenie gminy Pisz	30.05.2023 r.
80.	Uchwała Nr LXII/623/23 w sprawie sprzedaży części nieruchomości stanowiącej własność Gminy Pisz, położonej na terenie gminy Pisz	30.05.2023 r.
81.	Uchwała Nr LXII/624/23 w sprawie sprzedaży części nieruchomości stanowiącej własność Gminy Pisz, położonej na terenie gminy Pisz	30.05.2023 r.
82.	Uchwała Nr LXII/625/23 w sprawie pozbawienia kategorii części drogi gminnej - ul. J. Pisańskiego w Piszcu poprzez wyłączenie z użytkowania jako drogi publicznej	30.05.2023 r.
83.	Uchwała Nr LXII/626/23 w sprawie przystąpienia do sporządzenia zmiany miejscowego planu zagospodarowania przestrzennego w północno-wschodniej części wsi Jaśkowo	30.05.2023 r.
84.	Uchwała Nr LXIII/627/23 w sprawie udzielenia Burmistrzowi Pisz wotum zaufania	22.06.2023 r.
85.	Uchwała Nr LXIII/628/23 w sprawie rozpatrzenia i zatwierdzenia sprawozdania finansowego wraz ze sprawozdaniem z wykonania budżetu Gminy Pisz za 2022 rok	22.06.2023 r.
86.	Uchwała Nr LXIII/629/23 w sprawie udzielenia absolutorium Burmistrzowi Pisz	22.06.2023 r.
87.	Uchwała Nr LXIII/630/23 w sprawie zmiany Wieloletniej Prognozy Finansowej Gminy Pisz na lata 2023-2026	22.06.2023 r.
88.	Uchwała Nr LXIII/631/23 w sprawie zmian w budżecie Gminy Pisz na rok 2023	22.06.2023 r.
89.	Uchwała Nr LXIII/632/23 w sprawie uchwalenia Regulaminu przyznawania stypendiów dla uzdolnionych uczniów pobierających naukę na terenie Gminy Pisz	22.06.2023 r.
90.	Uchwała Nr LXIII/633/23 w sprawie zmiany uchwały Rady Miejskiej w Piszcu z dnia 23 kwietnia 2018 r. w sprawie przyjęcia Gminnego Programu Wspierania Edukacji Uzdolnionych Dzieci i Młodzieży z Terenu Gminy Pisz	22.06.2023 r.
91.	Uchwała Nr LXIII/634/23 w sprawie zniesienia współwłasności nieruchomości poprzez podział rzeczy wspólnej tj. nieruchomości zabudowanej, stanowiącej współwłasność Gminy Pisz i osób fizycznych, położonej na terenie gminy Pisz	22.06.2023 r.
92.	Uchwała Nr LXIII/635/23 w sprawie sprzedaży nieruchomości położonej na terenie gminy Pisz, stanowiącej własność Gminy Pisz	22.06.2023 r.
93.	Uchwała Nr LXIII/636/23 w sprawie zaliczenia drogi do kategorii dróg gminnych	22.06.2023 r.
94.	Uchwała Nr LXIII/637/23 w sprawie wyrażania zgody na zawarcie umów z operatorami o świadczenie usług w zakresie publicznego	22.06.2023 r.

	transportu zbiorowego	
95.	Uchwała Nr LXIII/638/23 w sprawie wyrażenia zgody na zawarcie porozumienia międzygminnego	22.06.2023 r.
96.	Uchwała Nr LXIV/639/23 w sprawie zmiany Wieloletniej Prognozy Finansowej Gminy Pisz na lata 2023-2026	12.07.2023 r.
97.	Uchwała Nr LXIV/640/23 w sprawie zmian w budżecie Gminy Pisz na rok 2023	12.07.2023 r.
98.	Uchwała Nr LXIV/641/23 w sprawie trybu i sposobu powoływania oraz odwoływania członków Zespołu Interdyscyplinarnego	12.07.2023 r.
99.	Uchwała Nr LXIV/642/23 o zmianie uchwały w sprawie zasad wynajmowania lokali wchodzących w skład mieszkaniowego zasobu Gminy Pisz	12.07.2023 r.
100.	Uchwała Nr LXIV/643/23 w sprawie oddania w najem lokalu użytkowego stanowiącego własność Gminy Pisz	12.07.2023 r.
101.	Uchwała Nr LXIV/644/23 w sprawie wymagań, jakie powinien spełniać przedsiębiorca ubiegający się o uzyskanie zezwolenia na prowadzenie działalności w zakresie opróżniania zbiorników bezodpływowych lub osadników w instalacjach przydomowych oczyszczalni ścieków i transportu nieczystości ciekłych na terenie Gminy Pisz	12.07.2023 r.
102.	Uchwała Nr LXIV/645/23 w sprawie wyłonienia przedstawiciela Gminy Pisz do Rady Społecznej przy Samodzielnym Publicznym Zakładzie Opieki Zdrowotnej – Szpitalu Powiatowym w Pisz	12.07.2023 r.
103.	Uchwała Nr LXIV/646/23 w sprawie przekazania do Wojewódzkiego Sądu Administracyjnego w Olsztynie skargi Prokuratora Okręgowego w Olsztynie na uchwałę Rady Miejskiej w Pisz	12.07.2023 r.
104.	Uchwała Nr LXV/647/23 w sprawie zmiany Wieloletniej Prognozy Finansowej Gminy Pisz na lata 2023-2026	30.08.2023 r.
105.	Uchwała Nr LXV/648/23 w sprawie zmian w budżecie Gminy Pisz na rok 2023	30.08.2023 r.
106.	Uchwała Nr LXV/649/23 w sprawie wyrażenia zgody na zawarcie porozumienia międzygminnego pomiędzy Gminą Stawiski a Gminą Pisz, dotyczącego wykonywania zadania z zakresu organizacji publicznego transportu zbiorowego	30.08.2023 r.
107.	Uchwała Nr LXV/650/23 w sprawie powołania oraz nadania regulaminu pracy Społecznej Komisji Mieszkaniowej	30.08.2023 r.
108.	Uchwała Nr LXV/651/23 w sprawie wydzierżawienia nieruchomości stanowiącej własność Gminy Pisz, położonej na terenie gminy Pisz	30.08.2023 r.
109.	Uchwała Nr LXV/652/23 w sprawie wydzierżawienia nieruchomości stanowiącej własność Gminy Pisz, położonej na terenie gminy Pisz	30.08.2023 r.
110.	Uchwała Nr LXV/653/23 w sprawie wydzierżawienia części nieruchomości stanowiącej własność Gminy Pisz, położonej na terenie gminy Pisz	30.08.2023 r.

111.	Uchwała Nr LXV/654/23 w sprawie uchwalenia zmiany części miejscowego planu zagospodarowania przestrzennego miasta Pisz w rejonie ulic Tadeusza Kościuszki i Mikołaja Kopernika oznaczonego w planie jako jednostka A1ZP	30.08.2023 r.
112.	Uchwała Nr LXV/655/23 w sprawie skargi na działalność Dyrektora Miejsko-Gminnego Ośrodka Pomocy Społecznej w Pisz	30.08.2023 r.
113.	Uchwała Nr LXVI/656/23 w sprawie zmiany Wieloletniej Prognozy Finansowej Gminy Pisz na lata 2023-2026	28.09.2023 r.
114.	Uchwała Nr LXVI/657/23 w sprawie zmian w budżecie Gminy Pisz na rok 2023	28.09.2023 r.
115.	Uchwała Nr LXVI/658/23 w sprawie sprzedaży części nieruchomości stanowiącej własność Gminy Pisz, położonej na terenie gminy Pisz	28.09.2023 r.
116.	Uchwała Nr LXVI/659/23 w sprawie wydzierżawienia nieruchomości stanowiącej własność Gminy Pisz, położonej na terenie gminy Pisz	28.09.2023 r.
117.	Uchwała Nr LXVI/660/23 w sprawie powołania Zespołu do opiniowania kandydatów na ławników	28.09.2023 r.
118.	Uchwała Nr LXVI/661/23 w sprawie zasięgnięcia od Komendanta Wojewódzkiego Policji w Olsztynie informacji o kandydatach na ławników	28.09.2023 r.
119.	Uchwała Nr LXVII/662/23 w sprawie ustalenia wysokości ekwiwalentu pieniężnego dla strażaków ratowników Ochotniczych Straży Pożarnych i kandydatów na strażaków ratowników Ochotniczych Straży Pożarnych z terenu gminy Pisz	26.10.2023 r.
120.	Uchwała Nr LXVII/663/23 w sprawie przyjęcia Gminnego programu wspierania edukacji uzdolnionych dzieci i młodzieży	26.10.2023 r.
121.	Uchwała Nr LXVII/664/23 zmieniająca uchwałę w sprawie powierzenia Spółce pod firmą: Zakład Gospodarki Odpadami Komunalnymi Spółka z ograniczoną odpowiedzialnością z siedzibą w Olsztynie zadania własnego Gminy w zakresie gospodarki odpadami komunalnymi oraz wyrażenia zgody na zawarcie przez Gminę umowy wykonawczej niezbędnej dla realizacji projektu pn.: „System zagospodarowania odpadów komunalnych w Olsztynie. Budowa Zakładu Unieszkodliwiania Odpadów”, dofinansowanego ze środków wspólnotowych Unii Europejskiej	26.10.2023 r.
122.	Uchwała Nr LXVII/665/23 w sprawie przystąpienia Gminy Pisz do Stowarzyszenia Lokalna Grupa Rybacka MAZURY	26.10.2023 r.
123.	Uchwała Nr LXVII/666/23 w sprawie sprzedaży części nieruchomości stanowiącej własność Gminy Pisz, położonej na terenie gminy Pisz	26.10.2023 r.
124.	Uchwała Nr LXVII/667/23 w sprawie sprzedaży części nieruchomości stanowiącej własność Gminy Pisz, położonej na terenie gminy Pisz	26.10.2023 r.
125.	Uchwała Nr LXVII/668/23 w sprawie sprzedaży części nieruchomości stanowiącej własność Gminy Pisz, położonej na	26.10.2023 r.

	terenie gminy Pisz	
126.	Uchwała Nr LXVII/669/23 w sprawie wydzierżawienia nieruchomości położonej na terenie gminy Pisz, stanowiącej własność Gminy Pisz	26.10.2023 r.
127.	Uchwała Nr LXVII/670/23 w sprawie wydzierżawienia nieruchomości stanowiącej własność Gminy Pisz, położonej na terenie gminy Pisz	26.10.2023 r.
128.	Uchwała Nr LXVII/671/23 w sprawie zmiany Wieloletniej Prognozy Finansowej Gminy Pisz na lata 2023-2026	26.10.2023 r.
129.	Uchwała Nr LXVII/672/23 w sprawie zmian w budżecie Gminy Pisz na rok 2023 r.	26.10.2023 r.
130.	Uchwała Nr LXVIII/673/23 w sprawie zmiany Wieloletniej Prognozy Finansowej Gminy Pisz na lata 2023-2026	28.11.2023 r.
131.	Uchwała Nr LXVIII/674/23 w sprawie zmian w budżecie Gminy Pisz na rok 2023	28.11.2023 r.
132.	Uchwała Nr LXVIII/675/23 w sprawie uchwalenia Programu współpracy Gminy Pisz z organizacjami pozarządowymi oraz podmiotami, o których mowa w art. 3 ust. 3 ustawy z dnia 24 kwietnia 2003 roku o działalności pożytku publicznego i o wolontariacie na rok 2024	28.11.2023 r.
133.	Uchwała Nr LXVIII/676/23 w sprawie przyjęcia założeń do planu zaopatrzenia w ciepło, energię elektryczną i paliwa gazowe dla miasta i gminy Pisz na lata 2012-2027- aktualizacja	28.11.2023 r.
134.	Uchwała Nr LXVIII/677/23 w sprawie Wieloletniego planu rozwoju i modernizacji urządzeń wodociągowych i kanalizacyjnych w latach 2024-2026	28.11.2023 r.
135.	Uchwała Nr LXVIII/678/23 w sprawie zaliczenia drogi do kategorii dróg gminnych	28.11.2023 r.
136.	Uchwała Nr LXVIII/679/23 w sprawie sprzedaży nieruchomości stanowiącej własność Gminy Pisz, położonej na terenie gminy Pisz	28.11.2023 r.
137.	Uchwała Nr LXVIII/680/23 w sprawie sprzedaży nieruchomości stanowiącej własność Gminy Pisz, położonej na terenie miasta Pisz	28.11.2023 r.
138.	Uchwała Nr LXVIII/681/23 w sprawie sprzedaży nieruchomości stanowiącej własność Gminy Pisz, położonej na terenie gminy Pisz	28.11.2023 r.
139.	Uchwała Nr LXVIII/682/23 w sprawie sprzedaży nieruchomości stanowiącej własność Gminy Pisz, położonej na terenie gminy Pisz	28.11.2023 r.
140.	Uchwała Nr LXVIII/683/23 w sprawie sprzedaży nieruchomości położonej na terenie gminy Pisz, stanowiącej własność Gminy Pisz	28.11.2023 r.
141.	Uchwała Nr LXVIII/684/23 w sprawie sprzedaży nieruchomości stanowiącej własność Gminy Pisz, położonej na terenie gminy Pisz	28.11.2023 r.
142.	Uchwała Nr LXVIII/685/23 w sprawie wyrażenia opinii do wniosku Nadleśnictwa Pisz o uznanie za ochronne lasy położone w granicach administracyjnych gminy Pisz	28.11.2023 r.
143.	Uchwała Nr LXIX/686/23 w sprawie zmiany Wieloletniej Prognozy Finansowej Gminy Pisz na lata 2023-2026	14.12.2023 r.

144.	Uchwała Nr LXIX/687/23 w sprawie zmian w budżecie Gminy Pisz na rok 2023	14.12.2023 r.
145.	Uchwała Nr LXIX/688/23 w sprawie ustalenia wykazu wydatków, które nie wygasają z upływem roku budżetowego 2023	14.12.2023 r.
146.	Uchwała Nr LXIX/689/23 w sprawie ustanowienia wieloletniego programu osłonowego „Posiłek w szkole i w domu – pomoc Gminy Pisz ” na lata 2024 – 2028	14.12.2023 r..
147.	Uchwała Nr LXIX/690/23 w sprawie podwyższenia kryterium dochodowego uprawniającego do przyznania pomocy w formie świadczenia pieniężnego na zakup posiłku lub żywności dla osób objętych wieloletnim rządowym programem „Posiłek w szkole i w domu” na lata 2024 – 2028	14.12.2023 r.
148.	Uchwała Nr LXIX/691/23 w sprawie określenia zasad zwrotu wydatków na świadczenia w formie posiłku, pomocy rzeczowej w postaci produktów żywnościowych dla osób objętych wieloletnim rządowym programem „Posiłek w szkole i w domu” na lata 2024 – 2028	14.12.2023 r.
149.	Uchwała Nr LXX/692/23 w sprawie zmian w budżecie Gminy Pisz na rok 2023	22.12.2023 r.
150.	Uchwała Nr LXX/693/23 w sprawie uchwalenia Wieloletniej Prognozy Finansowej Gminy Pisz na lata 2024-2027	22.12.2023 r.
151.	Uchwała Nr LXX/694/23 w sprawie uchwalenia budżetu Gminy Pisz na rok 2024	22.12.2023 r.
152.	Uchwała Nr LXX/695/23 w sprawie uchwalenia Regulaminu przyznawania stypendiów dla uzdolnionych uczniów pobierających naukę na terenie Gminy Pisz	22.12.2023 r.
153.	Uchwała Nr LXX/696/23 w sprawie wyrażenia zgody na zawarcie umów z operatorami o świadczenie usług w zakresie publicznego transportu zbiorowego	22.12.2023 r.
154.	Uchwała Nr LXX/697/23 w sprawie określenia warunków sprzedaży nieruchomości gruntowych na rzecz ich użytkowników wieczystych	22.12.2023 r.
155.	Uchwała Nr LXX/698/23 w sprawie nadania nazwy ulicy zlokalizowanej w obrębie Łupki, gmina Pisz	22.12.2023 r.
156.	Uchwała Nr LXX/699/23 w sprawie przyjęcia Regulaminu Targowiska miejskiego „Mój Rynek” w Pisz	22.12.2023 r.
157.	Uchwała Nr LXX/700/23 w sprawie przystąpienia do sporządzenia zmiany części miejscowego planu zagospodarowania przestrzennego dla terenu farmy wiatrowej	22.12.2023 r.
158.	Uchwała Nr LXX/701/23 w sprawie przekazania do Wojewódzkiego Sądu Administracyjnego w Olsztynie skargi Prokuratora Rejonowego w Pisz na uchwałę Rady Miejskiej w Pisz	22.12.2023 r.

8.2. Omówienie realizacji uchwał

W 2023 r. Rada Miejska w Piszach obradowała na 14 sesjach, podczas których uchwaliła 158 uchwał. Wszystkie uchwalone przez Radę Miejską w Piszach uchwały zostały w nieprzekraczalnym terminie 7 dni od ich podjęcia, przekazane do organów nadzoru jakimi są: w zakresie zgodności z prawem – Wojewoda Warmińsko-Mazurski, w zakresie spraw finansowych – Regionalna Izba Obrachunkowa w Olsztynie.

Zgodnie z § 7 ust. 1 pkt 1 ustawy o dostępie do informacji publicznej, wszystkie uchwały opublikowane zostały w Biuletynie Informacji Publicznej Urzędu Miejskiego w Piszach, zaś uchwały stanowiące akty prawa miejscowego opublikowano w Dzienniku Urzędowym Województwa Warmińsko-Mazurskiego.

Uchwały podjęte przez Radę Miejską w Piszach w 2023 r. dotyczyły m.in.:

- finansów gminy - 27 uchwał,
- zbywania, wydzierżawienia nieruchomości gminnych - 44 uchwały,
- przystąpienia do sporządzenia lub zmiany części miejscowych planów zagospodarowania przestrzennego - 3 uchwały,
- gospodarki odpadami komunalnymi - 5 uchwał,
- oświaty gminnej - 1 uchwała,
- gospodarki komunalnej - 27 uchwał,
- rozpatrzenia skarg - 2 uchwały,
- innych spraw - 49 uchwał.

W 7 uchwałach Rady Miejskiej w Piszach podjętych w 2023 r. organy nadzoru dopatrzyły się uchybień i wydały 6 rozstrzygnięć nadzorczych. Rozstrzygnięcia dotyczyły stwierdzenia nieważności:

- Uchwały Nr LVIII/571/23 w sprawie nabycia nieruchomości niezabudowanej, położonej na terenie gminy Pisz,
- Uchwały Nr LIX/578/23 o zmianie uchwały w sprawie uchwalenia „Wieloletniego Programu Gospodarowania Mieszkaniowym Zasobem Gminy Pisz na lata 2023-2027”, w części dotyczącej § 1 w zakresie zwrotu „oprócz najemców lokali socjalnych”,
- Uchwały Nr LIX/584/23 w sprawie określenia szczegółowego sposobu i zakresu świadczenia usług w zakresie odbierania odpadów komunalnych i zagospodarowania

tych odpadów, w zamian za uiszczoną przez właściciela nieruchomości opłatą za gospodarowanie odpadami komunalnymi, w części dotyczącej: § 4 ust. 1 w zakresie zwrotu „zlokalizowany w Pisz, ul. Tęczowa. 12-200 Pisz” oraz zwrotu „dostępnym na terenie strony internetowej www.bip.pisz.hi.pl”, § 4 ust. 2, § 4 ust 3; Uchwały Nr LX/594/23 w sprawie przyjęcia Programu opieki nad zwierzętami bezdomnymi oraz zapobiegania bezdomności zwierząt na terenie gminy Pisz w 2023 roku w zakresie § 3 ust. 1 pkt 3) oraz § 6 pkt 4) załącznika,

- Uchwały Nr LXIII/632/23 w sprawie uchwalenia Regulaminu przyznawania stypendiów dla uzdolnionych uczniów pobierających naukę na terenie gminy Pisz,
- Uchwały Nr LXVIII/663/23 w sprawie przyjęcia Gminnego programu wspierania edukacji uzdolnionych dzieci i młodzieży, w części dotyczącej § 5 uchwały,
- Uchwały Nr LXX/695/23 w sprawie uchwalenia Regulaminu przyznawania stypendium dla uzdolnionych uczniów pobierających naukę na terenie Gminy Pisz w części dotyczącej § 7 ust. 4, 6 i 7 załącznika do uchwały, § 10 załącznika do uchwały.

W 2023 r. nie zaszła potrzeba wydawania przez organ nadzoru, jakim jest Wojewoda Warmińsko-Mazurski, zarządzeń zastępczych w trybie art. 98a ust. 1 i 2 ustawy samorządowej.

Wszystkie uchwały zostały przez organ wykonawczy gminy wykonane z zachowaniem procedur i terminów określonych uchwałami i przepisami prawa.

IX. Współpraca z innymi społecznościami samorządowymi

9.1. Stowarzyszenia Jednostek Samorządu Terytorialnego

Gmina Pisz przystąpiła do:

- 1) Stowarzyszenia Lokalna Grupa Działania „Mazurskie Morze” na podstawie Uchwały Nr XXII/248/08 Rady Miejskiej w Pisz z dnia 28 kwietnia 2008 r.,
- 2) Stowarzyszenia Gmin Rzeczypospolitej Euroregion Bałtyk z siedzibą w Elblągu na podstawie Uchwały Nr XXIX/35/08 Rady Miejskiej w Pisz z dnia 28 listopada 2008 r.,
- 3) Stowarzyszenia Wielkie Jeziora Mazurskie z siedzibą w Mikołajkach na podstawie Uchwały Nr XLVII/617/14 Rady Miejskiej w Pisz z dnia 19 września 2014 r.,

- 4) Stowarzyszenia Lokalna Grupa Rybacka MAZURY na podstawie Uchwały Nr LXVII/665/23 Rady Miejskiej w Pisz z dnia 26 października 2023 r.

9.2. Współpraca krajowa i międzynarodowa

Współdziałanie samorządów wykraczające poza granice państwowe i innych jednostek administracji terytorialnej jest istotnym czynnikiem budowania relacji partnerskich, propagowania kultury regionu i wzajemnej wymiany doświadczeń. Gmina Pisz w 2023 r. miała podpisane umowy o współpracy z innymi miastami w kraju i za granicą w zakresie:

- pielęgnowania przyjacielskich stosunków między jednostkami terytorialnymi,
- dążenia do zbliżenia młodej generacji, prowadzenie wymiany młodzieży,
- dążenia do nawiązania wieloletnich kontaktów pomiędzy mieszkańcami,
- pobudzania i wspierania stosunków partnerskich między organizacjami obu stron,
- przyczyniania się do obopólnego zrozumienia kultury i języka.

Współpraca krajowa

Gmina Pisz współpracuje z Miastem Kędzierzyn Koźle. Porozumienie Gmina Pisz - Miasto Kędzierzyn Koźle o wzajemnej współpracy zostało podpisane w dniu 22.11.2012 r. Umowa partnerska została przedłużona na czas nieokreślony dnia 22 lipca 2022 r. w Kędzierzynie Koźlu.

WSPÓŁPRACA MIĘDZYNARODOWA

Współpraca międzynarodowa

W związku z sytuacją polityczną związaną z rosyjską agresją w Ukrainie i koniecznością przyjęcia znacznej liczby uchodźców współpraca dotyczyła szeregu działań w zakresie zakwaterowania, pomocy rzeczowej, żywnościowej, organizacyjnej na terenie Gminy Pisz. Jednocześnie zostały nadane numery PESEL 443 obywatelom Ukrainy.

9.3. Związki Gmin

Związek Gmin „Pisa - Narew” - zarejestrowany został 12.10.2010 r. W skład związku wchodzi Gminy Pisz, Gmina Kolno, Gmina Nowogród, Miasto Ostrołęka, Gmina Turośl. Celem współpracy jest budowa i promocja szlaku wodnego Pisz - Ostrołęka łączącego Wielkie Jeziora Mazurskie z pozostałą częścią kraju.

Działania Gminy Pisz we współpracy ze Związkiem Gmin „Pisa - Narew” oraz pozostałymi członkami związku, zmierzają do wykorzystania potencjału rzeki Pisy i stworzenia unikatowego w skali kraju produktu turystycznego, z unikalnym ekosystemem, jakim ma być szlak wodny Pisa – Narew.

Prowadzone są wspólnie w tym zakresie, zarówno działania promocyjne, jak i inwestycyjne związane z rozbudową infrastruktury na szlaku (m. in. rozbudowa przystani i miejsc postojowych na szlaku). Działania wzbogacą ofertę turystyczną między innymi Gminy Pisz i będą impulsem do jej rozwoju gospodarczego.

W chwili obecnej zaawansowane są wspólne działania związane z pozyskaniem środków unijnych na ten cel, co znacząco powinno przyspieszyć i ułatwić osiągnięcie zakładanych rezultatów.

X. Część analityczna

10.1. Edukacja

W roku szkolnym 2023/2024 na terenie Gminy Pisz działało: 8 szkół podstawowych oraz 1 przedszkole publiczne.

Jedna szkoła podstawowa i przedszkole publiczne spośród wymienionych wyżej zorganizowane było w zespole, tj. w Zespole Szkolno - Przedszkolnym Nr 1 w Pisz, w którego skład wchodziła Szkoła Podstawowa Nr 2 w Pisz i Przedszkole Miejskie Nr 1 w Pisz.

W roku szkolnym 2023/2024, według stanu na 30 września 2023 r., do wszystkich placówek oświatowych, dla których organem prowadzącym jest Gmina Pisz, uczęszczało

2335 uczniów i wychowanków, w tym do szkół podstawowych 1531 uczniów, do oddziałów zerowych przy szkołach podstawowych 110 wychowanków, do oddziałów zerowych (sześciolatki) w Przedszkolu Miejskim Nr 1 w Pisz 185 wychowanków, 509 wychowanków w wieku 2,5-5 lat uczęszczało do przedszkola.

We wszystkich szkołach i przedszkolu, dla których organem prowadzącym jest Gmina Pisz, ogółem zatrudnionych było 255 nauczycieli (według umów o pracę) na 241,14 etatach przy 123,05 etatach pracowników obsługi i administracji. Przedstawione dane obrazują stan na 31 grudnia 2023 r.

Gmina Pisz, realizując zadania z zakresu edukacji w roku szkolnym 2023/2024 zapewniła kształcenie, wychowanie i opiekę w szkołach i placówkach. W szkołach oprócz obowiązkowych zajęć dydaktycznych organizowane były różnorodne zajęcia rozwijające zainteresowania uczniów oraz zajęcia wyrównawcze dla uczniów wymagających wsparcia. Przeznaczono również dodatkowe środki budżetowe na realizację zajęć prowadzonych na podstawie orzeczeń poradni psychologiczno-pedagogicznej tj. zajęcia rewalidacyjne, korekcyjno-kompensacyjne, wczesnego wspomagania rozwoju oraz w ramach nauczania indywidualnego i zindywidualizowanej ścieżki kształcenia. W związku z obowiązkiem zatrudnienia w placówkach nauczycieli specjalistów dzieci uczęszczające do wszystkich szkół podstawowych i zespołu szkolno - przedszkolnego, miały możliwość korzystania z pomocy logopedy, pedagoga, pedagoga specjalnego, psychologa oraz terapeuty pedagogicznego.

Zajęcia sportowe organizowane były na boiskach sportowych i salach gimnastycznych, jak również na basenie, gdzie uczniowie doskonalili umiejętność pływania bądź uczyli się pływać. Dzieci i młodzież brała udział w wycieczkach dydaktycznych i turystycznych.

Od września 2023 r. w klasach ogólnodostępnych w szkołach wiejskich i miejskich uczęszczało 30 uczniów niebędących obywatelami polskimi lub będących obywatelami polskimi, które pobierały naukę w szkołach funkcjonujących w systemach oświaty innych państw (Ukraina, Belgia, Anglia). Zorganizowano dla nich dodatkowe zajęcia z języka polskiego indywidualnie lub grupowo, dzieci miały również możliwość korzystania z zajęć dydaktyczno - wyrównawczych, rozwijających zainteresowania oraz z pomocy psychologiczno - pedagogicznej.

Przedszkole Miejskie Nr 1 w Pisz w Zespole Szkolno-Przedszkolnym Nr 1 w Pisz mieści się w trzech budynkach tj. w budynku ul. Gizewiusza 8 i 9 oraz w budynku przy ul. Matejki 4. W okresie sprawozdawczym funkcjonowało w godzinach od 6:30 do 16:30. Zajęcia podstawowe inspirowane były przez nauczycieli w celu wspomagania rozwoju dzieci w sferze ruchowej, muzycznej, plastycznej, językowej i matematycznej. Ponadto, zgodnie z ramowym rozkładem dnia w przedszkolu odbywały się spacer, wycieczki w celu dydaktycznym lub rekreacyjnym, zabawy w ogrodzie przedszkolnym, zabawy ruchowe z prawidłami, ze śpiewem, gry i zabawy dydaktyczne, zabawy uspokajające i relaksujące, zabawy w kąciakach zainteresowań wg wyboru dzieci, zabiegi higieniczne przed posiłkami (higiena jamy ustnej w grupach starszych). Po wcześniejszym przeprowadzeniu badań dzieci uczestniczyły w zajęciach logopedycznych i gimnastyki korekcyjnej.

Realizacja podstawy programowej wymagała pracy na ½ dnia, co oznaczało zajęcia w wymiarze 5 godzin dziennie. Rozszerzenie opieki wraz z pełnym wyżywieniem oznaczało pracę w wymiarze od 6 do 9,5 godziny dziennie w poszczególnych grupach.

BAZA LOKALOWA I BAZA DO DZIAŁALNOŚCI OŚWIATOWEJ

Placówki oświatowe prowadzone przez Gminę Pisz funkcjonowały w 12 budynkach komunalnych. Szkoły podstawowe działające na terenie Gminy Pisz posiadają odpowiednią liczbę sal lekcyjnych, które mieściły 131 oddziałów szkolnych/przedszkolnych uczniów i wychowanków (28 oddziałów przedszkolnych, w tym 8 z dziećmi sześciolletnimi, 7 oddziałów zerowych w szkołach podstawowych oraz 96 oddziałów szkolnych). Prawie wszystkie szkoły posiadają większe lub mniejsze sale gimnastyczne, z wyjątkiem Szkoły Podstawowej w Liskach.

W okresie sprawozdawczym czyniono działania dla poprawy bazy lokalowej naszych placówek oświatowych polegające głównie na przeprowadzaniu bieżących i niezbędnych napraw, w tym wyposażenia w sprzęt szkolny i pomoce dydaktyczne. Stan techniczny i funkcjonalność budynków oświatowych oraz urządzeń sportowo-rekreacyjnych uznać należy za dobry, chociaż w związku z kilkuletnim zastojem w realizacji większych inwestycji bazy oświatowej, należałoby przeprowadzić:

- ogólny remont budynku Przedszkola Miejskiego Nr 1 w Zespole Szkolno-Przedszkolnym Nr 1 w Piszku przy ul. Matejki 4, naprawę dachu budynku przedszkola przy ul. Gustawa Gizewiusza 9 oraz remont podłogi w stołówce w budynku przy ul. Gustawa Gizewiusza 8,
- utworzyć place zabaw w szkołach podstawowych lub zmodernizować już istniejące,
- remont małej sali gimnastycznej w Szkole Podstawowej w Kotle Dużym,
- remont sali gimnastycznej na poddaszu w głównym budynku Szkoły Podstawowej Nr 1 w Piszku przy ul. Klementowskiego 2,
- remont sali gimnastycznej w Szkole Podstawowej Nr 4 w Piszku,
- termomodernizację budynku Szkoły Podstawowej Nr 1 w Piszku,
- termomodernizację budynku Szkoły Podstawowej Nr 4 w Piszku wraz z remontem dachu i orynnowania,
- termomodernizację budynku Szkoły Podstawowej Nr 2 w Zespole Szkolno - Przedszkolnym Nr 1 w Piszku przy ul. Lipowej 15,
- termomodernizację budynku Szkoły Podstawowej w Trzonkach,
- termomodernizację budynku Szkoły Podstawowej w Jeżach wraz z wymianą poszycia dachowego i orynnowania,
- termomodernizację budynku Szkoły Podstawowej w Liskach.

Przedszkole Miejskie Nr 1 w Piszku obejmuje swoją działalnością trzy budynki, tj. budynek przy ul. Gizewiusza 8 i 9 oraz budynek przy ul. Matejki 4. W całkowicie odnowionym, nowoczesnym budynku przy ul. Gizewiusza 9 znajduje się 7 przestronnych, jasnych sal do zajęć, wyposażonych w nowy sprzęt i pomoce dydaktyczne dostosowane do potrzeb poszczególnych grup wiekowych. Zaplecze kuchenne jest całkowicie odnowione i wyposażone w nowoczesny sprzęt i meble. W budynku przy ul. Gizewiusza 8 zorganizowano 13 oddziałów przedszkolnych. Natomiast, w budynku przedszkola przy ul. Matejki 4 mieści się 6 przestronnych, jasnych sal do zajęć wyposażonych w kolorowe meble i pomoce dydaktyczne dostosowane do potrzeb poszczególnych grup wiekowych. Baza lokalowa pionu kuchennego jest w miarę unowocześniona. Konieczny jest ogólny remont budynku przedszkola przy ul. Matejki 4.

Place zabaw przy obu budynkach przedszkolnych są zagospodarowane i wyposażone w sprzęt do rekreacji ruchowej odpowiadający potrzebom dzieci. Ze względu na fakt, że są

to sprzęty drewniane i często użytkowane należy jeszcze zmodernizować plac zabaw w przedszkolu przy ul. Gizewiusza 9 - w 2022 r. plac zabaw został częściowo odnowiony. W 2023 r. całkowicie zagospodarowano plac zabaw w budynku przedszkola przy ul. Matejki 4. Mimo obszernej bazy lokalowej przedszkola, dającej możliwość użytkowania w 3 budynkach (ul. Matejki 4, ul. Gizewiusza 8 i 9), w roku szkolnym 2023/2024, brakowało 2 sal do zajęć ze względu na dużą liczbę dzieci młodszych (2 grupy dzieci 6 – letnich znajdowały się w budynku Szkoły Podstawowej Nr 1 w Piszcu przy ul. Dworcowej 7).

W 2023 r. zakończyła się termomodernizacja budynków Szkoły Podstawowej w Hejdyku oraz Szkoły Podstawowej w Kotle Dużym.

Wszystkie sekretariaty szkół i przedszkola posiadają komputery wraz z niezbędnym oprogramowaniem i oprzyrządowaniem. Wszystkie szkoły i przedszkole uzyskały możliwość korzystania z Internetu oraz na bieżąco wyposażane były w nowoczesne pomoce dydaktyczne np. tablice interaktywne i projektory multimedialne.

FINANSOWANIE ZADAŃ OŚWIATOWYCH

Finansowanie zadań oświatowych jest jedną z głównych pozycji w budżecie gminy. Głównym źródłem finansowania oświaty samorządowej jest część oświatowa subwencji ogólnej tzw. subwencja oświatowa, którą gmina otrzymuje z budżetu państwa.

Ponadto na realizację niektórych zadań oświatowych samorządy otrzymują dotacje celowe finansowane z budżetu wojewody lub budżetu państwa. Placówki oświatowe mają również dochody z wynajmu sal sportowych i lekcyjnych oraz ze sprzedaży posiłków. Jednak wpływy z wymienionych wcześniej źródeł nie pokrywają wydatków i z roku na rok rośnie procent współfinansowania oświaty przez gminę z własnych środków.

Tabela. Źródła finansowania wydatków oświatowych w Gminie Pisz za 2023 r.

Lp.	Wyszczególnienie	Kwota (zł)	Udział % w wydatkach
1.	subwencja oświatowa	21 352 810,70	42,8
2.	dotacje celowe z budżetu państwa na zadania zlecone	1 351 973,73	2,7
3.	dochody szkół i stołówek szkolnych i ZEOSP-u	2 187 043,52	4,4
4.	Fundusz Pomocy - dodatkowe zadania oświatowe dla dzieci z Ukrainy	423 923,71	0,8
5.	środki z Europejskiego Funduszu Rozwoju Regionalnego + Projekt ERASMUS	35 310,05	0,1
6.	środki z budżetu gminy	24 537 235,29	49,2
Ogółem		49 888 297,00	100

Wydatki na oświatę w Gminie Pisz w 2023 r. wynoszą około 50 milionów zł. W tabeli powyżej przedstawiono źródła i kwoty finansowania wydatków.

W 2023 roku z dotacji celowych sfinansowano zadania szkolne zlecone jak również pozyskane przez szkoły na kwotę 1 351 973,73 zł z przeznaczeniem na:

- 1) dofinansowania zadań w zakresie wychowania przedszkolnego - 988 520,00 zł,
- 2) dofinansowanie „Narodowego Programu Rozwoju Czytelnictwa 2.0. na lata 2021 - 2025” - 6 000,00 zł,
- 3) wyposażenie szkół w podręczniki, materiały edukacyjne lub materiały ćwiczeniowe oraz zakupy podręczników i materiałów ćwiczeniowych dla dzieci niepełnosprawnych - 244 662,53 zł,
- 4) rządowy program rozwijania szkolnej infrastruktury oraz kompetencji uczniów i nauczycieli „Aktywna tablica” - 62 920,00 zł,
- 5) dofinansowanie do wyżywienia uczniów w ramach programu „PAJACYK” - 38 082,20 zł,
- 6) dofinansowanie zadania pod nazwą „Lekcje o finansach” - 11 789,00 zł.

Środki na finansowanie dotacji pochodzą z rezerw celowych budżetu państwa, często nie pokrywają kosztów całego zadania. Dofinansowanie w zakresie wychowania przedszkolnego na jednego wychowanka w 2023 r. wynosi 1 607,35 zł i pokrywa zaledwie 10 % zadania. Dofinansowania na realizację zadań: „Aktywna tablica”, „Narodowy Program Rozwoju Czytelnictwa” czy „Lekcje o finansach” wynoszą 80 %. Tylko dotacja przeznaczona na wyposażenie szkół w podręczniki, materiały lub materiały ćwiczeniowe finansowana jest w 100 %.

Dotację w kwocie 62 920 zł z Rządowego programu „Aktywna tablica” przeznaczonego na rozwój szkolnej infrastruktury oraz kompetencji uczniów i nauczycieli w zakresie technologii informacyjno - komunikacyjnych otrzymała Szkoła Podstawowa Nr 1 w Pisz i Szkoła Podstawowa w Hejdyku.

W ubiegłym roku Szkoła Podstawowa w Kotle Dużym pozyskała 11 789 zł z tytułu dofinansowania na realizację zadania w ramach programu Ministra Finansów pod nazwą „Lekcje o finansach” z Funduszu Edukacji Finansowej.

Szkoły otrzymują również środki z 0,4 % rezerwy części oświatowej subwencji ogólnej. W 2023 r. ze środków rezerwy części oświatowej subwencji ogólnej przyznano Gminie Pisz:

- 15 000,00 zł dla Szkoły Podstawowej w Hejdyku z tytułu dofinansowania doposażenia nowego pomieszczenia pozyskanego w wyniku adaptacji,
- 57 826,00 zł z tytułu podziału środków na zwiększony odpis na zakładowy fundusz świadczeń socjalnych dla nauczycieli,
- 384 941,70 zł z przeznaczeniem na nagrody specjalne z okazji 250 rocznicy utworzenia Komisji Edukacji Narodowej,
- 117 480,00 zł z tytułu wzrostu zadań szkolnych i pozaszkolnych,
- 109 841,00 zł z tytułu dofinansowania kosztów związanych z wypłatą odpraw dla nauczycieli zwalnianych w trybie art. 20 ustawy z dnia 26 stycznia 1982 r. - Karta Nauczyciela.

Wydatki budżetowe oświaty

W tabeli poniżej wykazano wydatki wykonane na oświatę w poszczególnych rozdziałach ze szkół i przedszkoli obsługiwanych finansowo przez Gminę Pisz oraz przekazane dotacje na szkoły i przedszkola prowadzone przez inne podmioty. W ostatniej kolumnie podano średnią liczbę uczniów wyliczoną według sprawozdania SIO na dzień 30 września ubiegłego roku x 8 miesięcy + sprawozdanie SIO na dzień 30 września bieżącego roku x 4 miesiące, podzielone przez 12 miesięcy.

Tabela. Wydatki wykonane w 2023 r.

Lp.	Wyszczególnienie	Kwota	Średnia liczba uczniów
1.	Szkoły podstawowe + - remonty - inwestycyjne	23 788 112,46 206 706,20 2 550 240,24	1 590
2.	Oddziały przedszkolne w szkołach podstawowych	894 191,28	112
3.	Przedszkola + - wydatki remontowe - wydatki inwestycyjne	7 345 360,32 15 021,99 118 794,40	694
4.	Dokształcanie i doskonalenie nauczycieli	80 656,56	
5.	Realizacja zadań wymagających stosowania specjalnej organizacji nauki i metod pracy dla dzieci w przedszkolach i szkołach.	1 246 600,59	
6.	Stołówki szkolne i przedszkolne, świetlice oraz pozostała działalność - remonty	5 710 633,76	
7.	Podręczniki i materiały ćwiczeniowe zakupione w ramach programów rządowych	210 822,39	
8.	Dowożenie uczniów do szkół	663 583,91	
9.	Zespół Ekonomicznej Obsługi Szkół i Przedszkoli w Pisz	1 331 248,77	
10.	Kolonie i obozy wypoczynku dzieci i młodzieży szkolnej	18 206,81	
11.	Stypendia motywacyjne dla uczniów	19 700,00	

Wydatki jednostek, dla których organem prowadzącym jest Gmina Pisz		44 199 879,68	2 396
12.	Dotacje dla szkół i przedszkoli prowadzone przez inne organy + inne wydatki z budżetu gminy (podręczniki, stypendia Burmistrza Pisz)	5 688 407,32	364
Wydatki ogółem		49 888 297,00	2760

Wydatki na utrzymanie 1 ucznia/wychowanka w 2023 r.

Na podstawie wydatków wykonanych pomniejszonych o dotacje celowe, wydatki inwestycyjne i otrzymane dochody w poszczególnych placówkach oświatowych, dla których organem prowadzącym jest Gmina Pisz wyliczono roczny koszt utrzymania jednego ucznia w poszczególnych szkołach. Wyliczono również średni koszt utrzymania ucznia w gminie. Do wyliczeń przyjęto średnio liczbę uczniów wyliczoną według sprawozdania SIO na dzień 30 września 2022 r. i 30 września 2023 r.

Tabela. Wysokość wydatków wykonanych oraz liczba uczniów

Lp.	Placówka	Wydatki/ subwencja, dotacje, środki gminy (zł)	Wydatki minus dotacje, 0,4 % rezerwa, dochody i inwestycje (zł)	Liczba uczniów	Wydatki na 1 ucznia
1.	Szkoła Podstawowa Nr 1 w Pisz	8 002 307,66	7 331 448,81	51	14 181
2.	Szkoła Podstawowa Nr 4 w Pisz inwestycja zakup zegara do sali gimnastycznej	7 191 460,03	6 638 321,35	491	13 520
3.	Szkoła Podstawowa w Hejdyku - środki z rezerwy - pomoce	3 165 957,57	1 608 679,41	51	31 543
4.	Szkoła Podstawowa w Jeżach - inwestycja wymiana pieca co	1 573 692,02	1 503 455,73	46	32 684
5.	Szkoła Podstawowa w Kotle Dużym - inwestycja wymiana pieca co	2 615 084,36	1 434 101,14	58	24 726
6.	Szkoła Podstawowa w Liskach - środki z rezerwy - pomoce	1 644 668,69	1 580 561,65	71	22 261
7.	Szkoła Podstawowa w Trzonkach	1 932 447,66	1 871 540,00	91	20 566

8.	Zespół Szkolno – Przedszkolny Nr 1 w Pisz, w tym: – Szkoła Podstawowa Nr 2 - Przedszkole Miejskie Nr 1	16 048 472,10 6 014 093,13 10 034 378,97	13 739 947,32 5 618 377,42 8 121 569,90	1 071 377 694	14 903 11 703
9.	ZEOSP w Pisz	1 331 248,77	1 330 857,77		
10.	Pozostała działalność, dowozy, doksztalcanie, stypendia dla uczniów	694 540,82	681 683,91		
	Razem:	44 199 879,68	37 720 597,09	2396	15 743

Podstawowym elementem podziału subwencji oświatowej w budżecie państwa jest liczba uczniów. Nie uwzględnia się indywidualnych uwarunkowań szkół, a szczególnie szkół wiejskich. Dotychczasowe zasady naliczania subwencji nie rekompensują dodatkowych zadań nakładanych na oświatę, wysokich kosztów wynikających z bardzo niskiej liczby uczniów w oddziale w szkołach wiejskich, konieczności wypłaty dodatkowych elementów wynagrodzenia dla nauczycieli, takich jak dodatek wiejski, nie uwzględniają kosztów dowożenia uczniów do szkół i związanej z tym opieki. Jak zróżnicowane są koszty przypadające na 1 ucznia w szkołach wiejskich i szkołach miejskich obrazuje poniższy wykres.

Wykres. Roczny koszt utrzymania 1 ucznia

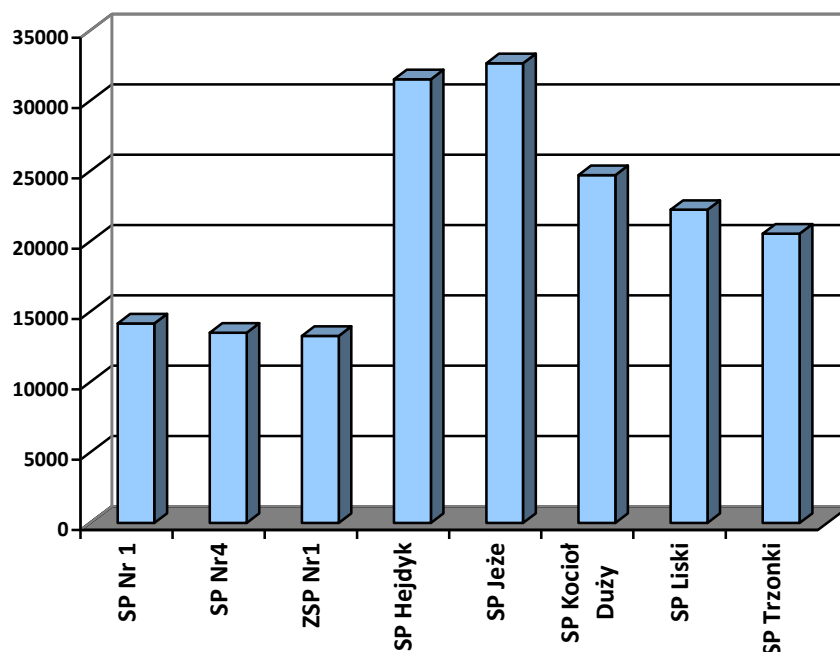

Głównym czynnikiem decydującym o kosztach przypadających na jednego ucznia jest bardzo niska liczba dzieci uczęszczających do tych szkół.

Dochody budżetowe oświaty

W 2023 r. otrzymane dochody wyniosły 2 187 043,52 zł, z tytułu;

- wynajmu sal sportowych i sal lekcyjnych,
- opłat za przedszkole (wyżywienie i opłaty za ponad pięciogodzinny pobyt w przedszkolu),
- drobnych wpłat za duplikaty świadectw i legitymacji,
- wpłat uczniów i nauczycieli za obiady,
- refundacje części wynagrodzenia z Powiatowego Urzędu Pracy w Piszcu za zatrudnione osoby w ramach prac interwencyjnych,
- dofinansowanie do wyżywienia dla dzieci, których rodzice znajdują się w trudnej sytuacji finansowej z Miejsko-Gminnego Ośrodka Pomocy Społecznej w Piszcu.

Tabela. Dochody wykonane w 2023 r.

Lp.	Wyszczególnienie	Kwota (zł)
1.	Szkoły podstawowe - rozdział 80101	297 026,16
2.	Przedszkola - rozdział 80104	164 395,86
3.	Stołówki szkolne i przedszkolne - rozdział 80148	1 725 230,50
4.	ZEOSP + pozostała działalność	391,00
Razem		2 020 576,58

W tabeli przedstawiono strukturę dochodów budżetowych za 2023 r. w szkołach podstawowych, przedszkolu, stołówkach szkolnych i przedszkolnych.

Wydatki remontowe i inwestycyjne

W 2023 r. na remonty i naprawy w szkołach podstawowych i przedszkolu, dla których organem prowadzącym jest Gmina Pisz, wydano 232 497,59 zł. Szczegółowy opis remontów przedstawiono w tabeli nr 5.

Natomiast wydatki inwestycyjne wynoszą 2 691 174,64 zł, z tego:

- 2 550 240,24 zł wydatkowano na termomodernizację w dwóch szkołach wiejskich, tj. Szkole Podstawowej w Hejdyku i Szkole Podstawowej w Kotle Dużym. Koszt inwestycji zaplanowano na lata 2022 - 2024 na łączną kwotę 2 615 690,24 zł. Z czego 1 934 665,25 zł sfinansowano z Europejskiego Funduszu Rozwoju Regionalnego, a 681 024,99 zł pokryto ze środków własnych,
- 118 794,40 zł opłacono za zakup i wykonanie placu zabaw w przedszkolu przy ul. Matejki,
- 22 140,00 zł opłacono za audyt energetyczny w Szkole Podstawowej Nr 1 w Pisz i Szkole Podstawowej w Trzonkach.

Tabela. Wysokość wydatków remontowych zrealizowanych przez szkoły

Lp.	Placówka	Nazwa zadania	Razem koszty (w zł)
1.	Szkoła Podstawowa Nr 1 w Pisz	Wykonano: obudowę komina, wykonanie projektu technicznego instalacji i remont instalacji elektrycznej w malej auli. Naprawę centrali wentylacyjnej oraz konserwację i naprawę sprzętu elektrycznego, gaśniczego i kuchennego	79 304,31
2.	Szkoła Podstawowa Nr 4 w Pisz	Wykonano: remont dwóch łazienek, naprawę pionu kanalizacji, wymianę instalacji ciepłej wody w piwnicy, wykonanie przyłącza do kuchni oraz obudowy uszkodzonych zabudów, naprawy i konserwacje gaśnic i sprzętu kuchennego	83 024,91

3.	Szkoła Podstawowa w Hejdyku	Wykonano: naprawę kotła Viessmann, remont sali gimnastycznej, malowanie ścian i sufitów w korytarzach, kuchni, świetlicy szkolnej, szatni, toalet i pomieszczeń gospodarczych	19 922,00
4.	Szkoła Podstawowa w Jezach	Wykonano: modernizację zasilania rozdzielni bezpiecznikowej, naprawę instalacji elektrycznej i zmywarki	3 550,00
5.	Szkoła Podstawowa w Kotle Dużym	Wykonano: docieplenie ścianki kolankowej, remont kominów i naprawa kserokopiarki	20 598,00
6.	ZSP Nr 1 w Pisz	Wykonano: przyłącze wodno – kanalizacyjne budynku przy ul. Matejki, wykonano przyłącza do kanalizacji deszczowej, naprawę sprzętu szkolnego i kuchennego	20 049,00
7.	W pozostałych placówkach szkolnych wykonano drobne naprawy i remonty sprzętu szkolnego, biurowego i kuchennego		6 049,37
Wydatki ogółem:			232 497,59

10.2. Sport, rekreacja i turystyka

Czynnikami warunkującymi konkurencyjność regionu obok atrakcyjnej lokalizacji jest: stan środowiska naturalnego oraz atrakcyjność turystyczna. Czynniki te wpływają na jakość życia mieszkańców regionu oraz na napływ podmiotów gospodarczych i kapitału spoza niego.

W zakresie rozwoju turystyki zasadniczym atutem dla Gminy Pisz są walory krajoznawcze i przyrodnicze. Na terenie gminy znajduje się 11 jezior, w tym największe w Polsce - jezioro Śniardwy. Pisz jest „Bramą Mazur”, bowiem tu rozpoczyna się i kończy żeglarski szlak Wielkich Jezior Mazurskich. 48,9 % powierzchni gminy zajmują lasy, a znacząca ich część przynależy do Puszczy Piskiej. Obszar gminy jest idealnym miejscem na uprawianie turystyki aktywnej. Z roku na rok zwiększa się liczba atrakcji dla osób przyjeżdżających z zewnątrz, pragnących zwiedzić przepiękne tereny Gminy Pisz.

Szczególną, bardzo popularną, formą turystyki jest turystyka wodna, a w szczególności:

- żeglarstwo,
- turystyka i rekreacja motorowodna,
- turystyka kajakowa,
- turystyka wędkarska.

Gmina Pisz posiada infrastrukturę turystyczną, techniczną oraz komunikacyjną przystosowaną dla obsługi ruchu turystycznego.

Na terenie gminy znajdują się atrakcyjne szlaki wodne. Są to:

- 1) Pisz - Warszawa (255 km), rzeki: Pisa, Narew, Bug i Wisła;
- 2) Pisz - Węgorzewo (108 km), jeziora: Roś, Śniardwy, Mikołajskie, Tałty, Tałtowisko, Szymonka, Jagodne, Kisajno, Dargin, Mamry;
- 3) Pisz - Szeroki Ostrów (ok. 27 km), jeziora: Roś, Kocioł, Białoławki, rzeki: Wilkus, Białoławka, Wyszka;
- 4) Pisz - Ruciane - Nida (37 km), jeziora: Roś, Seksty, Śniardwy, Beldany, Mała i Wielka Guzianka;
- 5) Pisz - Wojnowo (49 km), jeziora: Roś, Seksty, Śniardwy, Beldany, Jarzewko, Gardyńskie, Duś, Rzeka Krutynia;
- 6) Ruciane-Nida - jezioro Nidzkie - Wiartel - stacja wodna PTTK Jabłoń - Pisz (29,5 km) - jeziora Nidzkie, Wiartel i Brzozolasek;
- 7) Mikołajki - jezioro Śniardwy - Pisz (27 km), jeziora: Mikołajskie, Śniardwy, Roś.



Źródło: Zdjęcie Portu w Pisz wykonane przez pracowników Urzędu Miejskiego w Pisz

Dodatkowo Gmina Pisz oferuje wszystkim zainteresowanym ciekawe szlaki turystyczne - piesze i rowerowe.

Szlaki turystyczne - piesze:

- Wejsuny - rezerwat przyrody „Jezioro Warnołty” - Głodowo - Niedźwiedzi Róg - jezioro Śniardwy,
- Zielony Most - Karwik - Maldanin - Pisz (30 km),
- Pisz - stacja wodna PTTK Jabłoń - jezioro Brzozolasek - jezioro Wiartel - Wiartel - Lipa Przednia - przystanek PKS Przerośl (19 km).

Trasy narciarskie wokół „Wioski Narciarskiej WIARTEL”. Okolica zachwyca spokojem i wciąż nieco dzikim, surowym urokiem. W mroźne zimy, gdy lód na jeziorach osiąga grubość kilkunastu centymetrów, narciarze suną po skraju zamarzniętej tafli jezior Brzozolasek i Wiartel, przysypanych białym puchem. W większości trasy są stosunkowo proste i równe, przez co poradzą sobie z nimi również najmłodszy amatorzy sportów zimowych. Po odśnieżanych, oznakowanych szlakach przejeżdża skuter śnieżny, który zakłada ślad pod klasyczne narty biegowe. Do bardziej wymagających należy 25-kilometrowa pętla przebiegająca od Wiartla do Rucianego-Nidy, gdzie zdarzają się podjazdy pod morenowe pagórki. Łączna długość tras: 66 km. Przykładowe pętle dla rodzin z dziećmi: żółte trasy o długości 2,5 oraz 3,5 km. Trasy ratrakowane: ślad zakładany skuterem śnieżnym.



Źródło: Zdjęcie wykonane przez „Wioskę narciarską Wiartel”

Szlaki turystyczne – rowerowe:

- Czerwony (29 km): Pisz - Pogobie Średnie - Pogobie Tylne – Kulik – Jabłoń - Pisz,
- Niebieski (33 km): Pisz-Szast - Wądołek-Piskorzewo - Pogobie Średnie - Pisz,
- Żółty (31 km): Trzonki-Rostki - Łysonie - Nowe Guty - Kwik - Zdory - Szczecchy Wielkie,
- Szlak Turystyczny „Śniardwy - Mazurskie Morze” (120 km) wokół największego jeziora w Polsce, zwanego Mazurskim Morzem. Początek trasy Pisz - Niedźwiedzi Róg - Wejsuny - Popielno - Wierzba - Mikołajki - Suchy Róg - Tuchlin - Okartowo - Zdory-Szczecchy Wielkie - Kanał Jegliński - powrót do Pisz,
- Mazurska Pętla Rowerowa: 300 km tras rowerowych w pobliżu jezior, rezerwatów, obszarów Natura 2000, szlaków żeglownych, zabytków, fortyfikacji i innych atrakcji turystycznych. Pętla przemierza przez takie miejscowości jak Pisz, Ruciane Nida, Mikołajki, Mrągowo, Ryn, Węgorzewo, Giżycko, a dla cyklistów przygotowywanych jest 18 Miejsc Obsługi Rowerzystów (MOR), z czego dwie w gminie Pisz w miejscowościach Wiartel i Kwik oraz 9 wież widokowych.

Zabytki i atrakcje turystyczne:

- W głównej części miasta znajduje się Plac Ignacego Daszyńskiego, gdzie usytuowany jest neogotycki ratusz. Jego historia sięga XVII wieku, a dokładnie 1684 r. W obecnym kształcie ratusz istnieje od 1901 r. W ratuszu mieściły się władze miejskie, w latach dziewięćdziesiątych był siedzibą Starostwa Powiatowego w Pisz. Od 2015 r. znajduje się w nim Prokuratura Rejonowa.
- W budynku ratusza mieści się Muzeum Ziemi Piskiej. Jego zbiory przybliżają walory przyrodnicze regionu. Zgromadzono w nim zbiory archeologiczne oraz historyczne, w tym pamiątki piśmiennictwa mazurskiego, książki z drukami staroobrzędowców oraz liczne zdjęcia. Obok ratusza znajduje się Baszta. Obiekt został wzniesiony w 1764 r. Na początku służył jako browar, a obecnie mieści się tu restauracja.
- Na środku Placu Ignacego Daszyńskiego stoi niewielki pomnik – „Kamienna Baba”. Według niektórych źródeł był to przedmiot kultu staropruskiego plemienia Galindów, przeniesiony został ze wsi Wejsuny w 1969 r.

- Na uwagę zasługuje murowany XVIII – wieczny budynek z łamaną linią dachu, znajdujący się przy ul. Rybackiej. Jest to jeden z najciekawszych zabytków architektonicznych, jakie można jeszcze zobaczyć w Pisz. Niektóre źródła w literaturze podają, iż w opisywanym domu przebywał król August II Mocny podczas swojej wizyty w Pisz w 1698 r. Stąd nazwa budowli - Dom Królewski.
- Również w głównej części miasta znajduje się kościół pw. św. Jana Chrzciciela. Obiekt został wybudowany w 1843 r. w miejscu wcześniejszej świątyni zniszczonej przez pożar. Do budowli przylega wieża z końca XVII w. Obecny kościół przyciąga uwagę ryglową konstrukcją ścian.
- Różnorodność krajobrazowa i bogata szata przyrodnicza są głównymi atrakcjami Pisz i jego okolic. Na terenie gminy występuje jedenaście jezior. Pisz nazywany jest „Bramą Mazur”, dlatego, że właśnie tutaj rozpoczyna się początkowy bieg Żeglarskiego Szlaku Wielkich Jezior Mazurskich.

Baza noclegowa:

Na terenie gminy funkcjonuje wiele pensjonatów, gospodarstw agroturystycznych, domów noclegowych oraz campingów.

Rolniczo-leśny charakter Gminy Pisz ma rosnące znaczenie dla turystyki, a także agroturystyki, co uwarunkowane jest przepięknym krajobrazem, a także poszukiwaniem przez rolników dodatkowych źródeł dochodu. Wielkim atutem położenia gminy jest możliwość połączenia wypoczynku z rekreacją w oparciu o zasoby naturalne, jak i przebywanie w środowisku wiejskim, tworzącym klimat kontaktu z naturą, otwartością właścicieli gospodarstw agroturystycznych.

Według stanu na 31.12.2023 r. w gminie funkcjonowało 25 gospodarstw agroturystycznych dysponujących 243 miejscami noclegowymi, m. in. w takich miejscowościach jak: Karwik, Jeglin, Uściany Nowe, Jagodne, Jaśkowo.

Na terenie gminy funkcjonuje wiele pensjonatów, gospodarstw agroturystycznych, domów noclegowych oraz campingów. Turyści mają do dyspozycji szeroką bazę noclegową, która została zaprezentowana w poniższej tabeli.

Tabela. Baza noclegowa na terenie Gminy Pisz

L.p.	Baza noclegowa	Ilość obiektów	Ilość miejsc noclegowych
1.	Ośrodki wczasowe/wypoczynkowe	14	1252
2.	Pola namiotowe	10	483
3.	Gospodarstwa agroturystyczne	27	267
4.	Pokoje gościnne/noclegowe	13	238
5.	Domki letniskowe	9	71
6.	Mieszkanie Turystyczne/apartament	2	22

Źródło: Opracowanie własne na podstawie danych Urzędu Miejskiego w Pisz

W minionym roku mieszkańcy mogli korzystać z oferty:

- 1) pływalni miejskiej: niecka basenowa, sauna, siłownia, jacuzzi,;
- 2) stadionu miejskiego: boisko piłkarskie, bieżnia;
- 3) Orlika: boisko piłkarskie, boisko do siatkówki, koszykówki (od 1 marca 2023 r. do 30 listopada 2023 r.);
- 4) plaży z ekomariną: plaża z miejscem okazjonalnie wykorzystywanym do kąpieli, pomost stały i pływający, wieża widokowa, tawerna, pole namiotowe, toalety, prysznice;
- 5) portu nad Pisz: 36 miejsc do cumowania, prąd, woda, zrzut nieczystości, sanitariaty, monitoring 24/h;
- 6) skateparku: ogólnodostępny cały rok;
- 7) boiska w Borkach: boisko piłkarskie, wiata.

Utrzymaniem wyżej wymienionych obiektów oraz promocją imprez sportowych zajmuje się Miejsko-Gminny Ośrodek Sportu i Rekreacji w Pisz (MGOSiR).

Oprócz utrzymania obiektów do głównych zadań MGOSiR w Pisz należy organizacja oraz promocja imprez sportowych. W 2023 r. MGOSiR w Pisz współpracując z licznymi stowarzyszeniami, instytucjami, firmami zorganizował i włączył się w organizację licznych wydarzeń o charakterze sportowym, rekreacyjnym i charytatywnym.

Sezon, dnia 22 stycznia 2023 r. otworzyły rozgrywki XX Edycji Piskiej Ligi Halowej Piłki Nożnej o Puchar Burmistrza Pisz. Do rywalizacji stanęło osiem drużyn: Klub Sportowy Mazur Pisz, Orlik Team, HVAC eko Drygały, Nabombioteam, Galaktikos, Amatorzy oraz żołnierze grupy batalionowej NATO z Anglii i Chorwacji. Po 8 kolejkach rozgrywek zakończoną w marcu 2023 r. rywalizację zwyciężyła drużyna Galaktikos przed HVAC – eko

Drygały i Nabombie Team. W okresie ferii zimowych M-GOSiR włączył się w organizację prowadzonych przez gminę zajęć dla dzieci i młodzieży. Przez dwa tygodnie uczniowie szkół z terenu miasta i gminy mogli w praktyce poznać: ABC nurkowania, ratownictwa i pierwszej pomocy, bezpiecznego pływania kajakiem oraz sprawdzić swą sprawność na wodnym torze przeszkód.

Dnia 11 lutego 2023 r. M-GOSiR w Piszu wspólnie z KS Mazur Pisz i Gminą Pisz zorganizował II Memoriał Ernesta Banacha - młody zawodnik Mazura Pisz w sierpniu 2021 r. oddał życie idąc z pomocą rażonym prądem żeglarzom. W rozgrywkach kategorii junior młodszy, upamiętniających piłkarza zagrało pięć zespołów z Białej Piskiej, Łysych, Orzysza i Pisza. Przez cały sezon M-GOSiR w Piszu wspierał też drużynę koszykówki TSK „Roś” Pisz, która z powodzeniem walczyła na szczycie tabeli II Ligi Koszykówki Mężczyzn. W ostatni weekend marca pracownicy M-GOSiR w Piszu wsparli VI Akcję Sprzątania rzeki Pisy.

Okres letni dnia 6 czerwca 2023 r. otworzył turniej koszykówki ulicznej „Chill Basket Cup Pisz 23”. W wakacje MGOSiR w Piszu zorganizował i włączył się w organizację kolejnych imprez:

- „Gram dla Antosia” – charytatywny turniej piłki nożnej (boisko Orlik), współorganizacja z Komitetem Społecznym „Pisz dzieciom”,
- Prestige Car Spot 3, Mazurski Złot Motoryzacyjny (Plaża miejska w Pisz). Charytatywna impreza na rzecz Marcelinki Żulińskiej,
- Charytatywny Turniej Piłki Siatkowej dla dorosłych (Plaża miejska w Pisz) – Gramy dla Antosia. Komitet Społeczny „Pisz dzieciom”, PDK, M-GOSiR,
- Turniej Siatkówki Plażowej o Puchar Burmistrza (Plaża miejska w Pisz),
- XXVIII Zawody Splawikowe dla Dzieci (nabrzeże Pisy) – współorganizacja Wody Polskie, Koła PZW „Roś” i „Śniardwy”,
- Street Ball – Hip Hop Pisz 23 Festival,
- Festiwal Baniek Mydlanych.

Jesienią 2023 r. sportowa rywalizacja przeniosła się na sale sportowe piskich szkół. W terminie od 6 do 8 października 2023 r. odbył się IV Międzynarodowy Turniej Oldboyów Kobiet i Mężczyzn „MASURIA CUP 2023” o Puchar Burmistrza Pisza - pamięci Zbigniewa Bessmana. Drużyny rywalizujące to: TSK” Roś” Pisz, Oldboys Towarzystwo Przyjaciół

Piskiej Koszykówki.

Dnia 11 listopada 2023 r. z okazji Święta Niepodległości odbyły się dwa turnieje sportowe: Turniej Piłki Nożnej Halowej oraz XXVIII Edycja Piskiej Ligi Koszykówki o Puchar Burmistrza Pisza. W grudniu 2023 r. zorganizowano Mikołajkowy Turniej Piłki Nożnej w kat. Żak i Orlik.



Źródło: Zdjęcie wykonane przez pracowników MGOSiR w Pisz

AGROTURYSTYKA

Gmina Pisz ma charakter rolniczo-leśny z rosnącym znaczeniem turystyki, a także agroturystyki, co uwarunkowane jest pięknem krajobrazu, a także poszukiwaniem przez rolników dodatkowych źródeł dochodu. Atutem położenia gminy jest możliwość połączenia wypoczynku i rekreacji w oparciu o zasoby naturalne, jak i przebywanie w środowisku wiejskim, tworzącym klimat kontaktu z naturą, otwartością właścicieli gospodarstw agroturystycznych.

Według stanu na 31.12.2023 r. w gminie funkcjonowało 27 gospodarstw agroturystycznych dysponujących 267 miejscami noclegowymi, m. in. w takich miejscowościach jak: Łupki, Zdory, Karwik, Jeglin, Uściany Nowe.

10.3. Kultura

Miejsko - Gminna Biblioteka Publiczna w Pisz gromadzi księgozbiór służący rozwojowi czytelnictwa, zaspokajaniu potrzeb informacyjnych, edukacyjnych i samokształceniowych. Biblioteka na bieżąco gromadzi także materiały dotyczące historii lokalnego środowiska, są to: książki, prasa lokalna, materiały dotyczące regionu i życia społecznego. Działalność taka prowadzona jest w ramach działań udostępniania, gromadzenia i opracowywania zbiorów informacyjno-bibliograficznych.



Gromadząc zbiory placówka uwzględnia przede wszystkim: staranny dobór w kompletowaniu kolekcji, preferencje czytelnicze oraz konieczność spełniania powinności edukacyjnych i informacyjnych.

Mając na uwadze przede wszystkim użytkowników, którzy korzystają ze zbiorów przeprowadzane są badania czytelnicze. Diagnozie poddano także zainteresowania i potrzeby respondentów w celu lepszego dostosowania działalności biblioteki do ich oczekiwań.

Zakupu nowości wydawniczych biblioteka dokonywała ze środków finansowych Gminy Pisz i dotacji Ministerstwa Kultury i Dziedzictwa Narodowego.

Zakupu nowości wydawniczych biblioteka dokonuje z dotacji pozyskanych z MKiDN oraz dotacji ze Starostwa Powiatowego w Pisz. Wartość zakupu nowości książkowych ze środków Gminy Pisz wynosiła w 2023 r. - 34 950 zł, z dotacji Ministerstwa Kultury i Dziedzictwa Narodowego - 10 500 zł. Z dotacji Starostwa Powiatowego w Pisz na zakup książek przeznaczono kwotę 5 768 zł.

Księgozbiór powiększył się o 1792 woluminów.

Zakupu książek dokonywano w hurtowniach dowożących książki bezpośrednio do biblioteki oraz w księgarniach miejscowych i wysyłkowych.

W minionym roku bibliotekę i punkty biblioteczne - odwiedziło 12 083 czytelników korzystających z różnych usług bibliotecznych: wypożyczenia księgozbioru, korzystanie z czasopism i komputerów. We wszystkich działach biblioteki zarejestrowano 1652 czytelników aktywnie wypożyczających.

Wypożyczanie książek we wszystkich działach biblioteki odbywa się poprzez elektroniczny system udostępniania zbiorów, co znacznie usprawniło obsługę użytkowników. Dzięki programowi bibliotecznemu Sowa czytelnicy mają dostęp do bazy danych zbiorów biblioteki oraz mogą korzystać z konta bibliotecznego i rezerwować książki. Biblioteka umożliwia czytelnikom również dostęp do książek w wersji elektronicznej katalogu <https://libra.ibuk.pl/>.

Najbardziej popularna wśród czytelników dorosłych była literatura z gatunku sensacyjno-kryminalnego, następnie popularna, biografie, wspomnienia i książki historyczne.

Wśród młodzieży najczęściej czytana była literatura fantastyczna i obyczajowa.

Polecano ciekawe książki na wystawach w działach biblioteki i informowano o zbiorach na stronie internetowej oraz w mediach społecznościowych.

Biblioteka prowadzi działalność popularyzatorską, edukacyjną, kulturalną i w znacznej mierze integrację społeczną. Są to działania związane z promocją książki i czytelnictwa, prezentacją zasobów bibliotecznych. Bibliotekarze wzbogacają ofertę o działania związane z animacją czytelniczą i nowoczesne technologie.

W 2023 r. w Bibliotece zorganizowano 144 spotkania promujące książki, w których uczestniczyło 2 515 czytelników.

Kilka razy w roku organizowano dla najmłodszych czytelników, spektakle oparte na najpopularniejszych bajkach dla dzieci w zabawnych interpretacjach aktorów Teatru „Pod Orzełkiem” i „KRAK - ART”



Źródło: Zdjęcie MGBP w Pieszku



Źródło: Zdjęcie MGBP w Pieszku

Spotkania autorskie są aktywną zachętą do czytania. Rozwijają wrażliwość czytelników i upowszechniają szeroko pojętą kulturę języka. Młodzież chętniej sięga po książkę, której autora bezpośrednio pozna (spotkania autorskie z Jackiem Łapińskim i Markiem Samselskim).



Źródło: Zdjęcie MGBP w Pieszku



Źródło: Zdjęcie MGBP w Pieszu



Źródło: Zdjęcie MGBP w Pieszu

Z okazji Światowego Dnia Misia został zorganizowany konkurs plastyczny adresowany dla przedszkolaków, którzy chcieli w formie plastycznej zaprezentować swojego ulubionego misia.



Źródło: Zdjęcie MGBP w Pieszku



Źródło: Zdjęcie MGBP w Pieszku

Czytelnicy podczas wizyt w bibliotece słuchają bajek i na podstawie treści książek wykonują prace plastyczne.



Źródło: Zdjęcie MGBP w Pieszku



Źródło: Zdjęcie MGBP w Pieszku

DLA CZYTELNIKÓW DOROSŁYCH

Kilka razy w roku aktorzy Teatru im. Stefana Jaracza z Olsztyna przedstawiają sztuki teatralne w formie „Teatru przy stoliku”.



Źródło: Zdjęcie MGBP w Pieszku



Źródło: Zdjęcie MGBP w Pieszku

Spotkania autorskie

- 1) w maju 2023 r. gościła w bibliotece najpopularniejsza autorka powieści kryminalnych w Polsce - Pani Katarzyna Bonda;



Źródło: Zdjęcie MGBP w Pieszku

- 2) w listopadzie 2023 r. odbył się wieczór autorski poetki Agaty Kordulewskiej.



Źródło: Zdjęcie MGBP w Pieszku

Noc Bibliotek

Noc Bibliotek to święto biblioteki i czytania. Ten wyjątkowy wieczór uświetniła poetka Pani Krystyna Bandera.



Źródło: Zdjęcie MGBP w Pieszku



Źródło: Zdjęcie MGBP w Pieszku

Wystawy

- 1) "Cztery pory roku" - cykl prac artystycznych pani Doroty Sakiewicz był prezentowany przez cały rok w holu biblioteki;



Źródło: Zdjęcie MGBP w Pieszu

- 2) Jonasz Kofta - wystawa z okazji 35 rocznicy śmierci.



Źródło: Zdjęcie MGBP w Pieszu

Sezon kulturalny 2023 r. zainaugurowano 17 lutego podczas spotkania z udziałem historyka dr. Stanisława Ciosa i wokalistki Karoliny Lizer, która po raz kolejny przyjęła zaproszenie Muzeum Ziemi Piskiej. Dnia 19 maja 2023 r. podczas Nocy Muzeum wspominano postać św. Hildegardy, jednej z najwybitniejszych postaci średniowiecza, której działalność odkrywana jest do dzisiaj.



Historyczne tło wydarzenia omówiła dr Alicja Dobrosielska, a performatywny monodram muzyczny wykonała Aleksandra Klimczak.

Po wakacyjnej przerwie w Muzeum gościł historyk dr Robert Klimek, który 22 września 2023 r. opowiadał o dawnych miejscach kultu na Mazurach. Dnia 10 listopada 2023 r. w koncercie patriotycznym pt. „Już nie zapomnisz mnie” wystąpiła Katarzyna Jamróz. Sezon zwieńczyła gala z okazji wydania 29. numeru „Znad Pisy”, utrzymana w duchu tradycji mazurskich. Prelegentem był Piotr Szatkowski, autor artykułu dotyczącego gwary mazurskiej, który wygłosił wykład pt. „Niedostrzega(l)ni sąsiedzi? Potomkowie dawnych Mazurów - relacja z badań terenowych”. Na scenie zaprezentował się Adam Strug w koncercie pt. „Pieśni leśne i leśmiany”.

Ponadto zebrani na listopadowej gali obejrzeli premierową część filmu z cyklu „Mazurskie płomyki”. To nowy projekt Muzeum Ziemi Piskiej, który ma na celu promowanie kultury mazurskiej. Kilkuminutowe etiudy animowane są ekranizacją gawęd Dietmara Serafina, który w języku mazurskim opowiada o życiu codziennym, wierzeniach i anegdotach dawnych Mazur. Opracowanie jest dostępne na muzealnym kanale w serwisie YouTube, podobnie jak inne materiały audiowizualne przygotowywane przez Muzeum Ziemi Piskiej. W 2023 r. Muzeum zrealizowało szereg wystaw czasowych, poszerzając ofertę ekspozycją. Z okazji wybuchu Powstania Styczniowego zaprezentowano krzyż żałobny upamiętniający ofiary manifestacji patriotycznych w Warszawie w 1863 r. Ekspонат pochodzi z niezwykle ciekawych pamiątek po ks. Franciszku Kąckim, kapelanie wojskowym w czasie II wojny światowej, które znajdują się w zasobach Muzeum Ziemi Piskiej. Dnia 1 lipca 2023 r.

w muzealnej Auli Jerzego Tadeusza Krzywoszewskiego odbył się wernisaż wystawy fotograficznej „Pod światło”, autorstwa pochodzącego z Pisza Wojciecha Szulca. W okresie wakacji prezentowana była także wystawa plenerowa pt. „Johannisburg, Jańsbork, Pisz. Miasto trojga imion”, będąca zapowiedzią komiksu o historii naszego miasta. Dnia 11 listopada 2023 r., w dniu Narodowego Święta Niepodległości, otwarto wystawę pt. „Trudna historia munduru polskiego”, losach polskich żołnierzy walczących o niepodległość, a następnie na frontach I i II wojny światowej. Ekspozycję przygotowano w oparciu o muzealne zbiory, a także elementy wypożyczone z zasobów Stowarzyszenia Historycznego „Piska Pozycja Ryglowa” oraz kolekcjonerów.

Dnia 4 sierpnia 2023 r. odbyła się prezentacja komiksu pt. „Johannisburg, Jańsbork, Pisz. Miasto trojga imion”. To nowa seria wydawnicza realizowana nakładem Muzeum Ziemi Piskiej, która ma na celu upowszechnianie historii miasta wśród młodszego pokolenia. Mimo wakacyjnego terminu spotkanie cieszyło się bardzo dużym zainteresowaniem pisan oraz wypoczywających na Mazurach turystów. O kulisach powstawania pierwszego komiksu opowiadającego o dziejach naszego miasta mówili dr Aneta Karwowska, autorka skryptu historycznego, oraz Waldemar Gruszczyński, który opracował scenariusz. Stronę graficzną komiksu przygotował rysownik Robert Marek Jurga. Wraz z komiksem ukazała się seria kubków nawiązujących do tematyki historycznej naszego miasta, będąc nowym produktem pamiątkowym w ofercie Muzeum Ziemi Piskiej.

Koniec roku 2023 tradycyjnie zaowocował nowym numerem „Znad Pisy”. Tym razem na łamach pisma materiały o tematyce popularnonaukowej opublikowało trzynastu autorów. Spotkanie promujące książkę sygnowaną numerem 29 odbyło się 24 listopada 2023 r. w sali konferencyjnej Hotelu Joseph Conrad. Ciekawy program przyciągnął uwagę wielu odbiorców i towarzyszyła mu najwyższa frekwencja spośród wszystkich muzealnych wydarzeń w minionym roku.

Muzeum Ziemi Piskiej w 2023 r. uczestniczyło także w realizacji gminnego projektu pn. „Wyeksponowanie fragmentu mostu kolejowego jako obiektu turystycznego i rekreacyjnego historycznie wraz z zagospodarowaniem terenu”. Muzeum opracowało teksty na wyeksponowane tablice informacyjne oraz przeprowadziło bezpłatne zajęcia dla dzieci zgodnie z założeniami projektu.

Muzeum w swojej codziennej działalności udostępnia do zwiedzania zbiory w sali przyrodniczej, historycznej, archeologicznej i etnograficznej. Przez cały rok muzeum odwiedza kilka tysięcy zwiedzających indywidualnie lub grupowo. Dużym zainteresowaniem cieszą się lekcje muzealne realizowane w oparciu o prezentowane zbiory lub przygotowywane zgodnie z tematyką realizowaną przez szkoły i przedszkola w ramach dodatkowych projektów. Muzealni przewodnicy świadczą usługi oprowadzania w muzeum, a także towarzyszą grupom podczas zwiedzania miasta czy rejsów po jeziorze Roś. W 2023 r. z usługi skorzystało kilkadziesiąt grup.

Piski Dom Kultury

Piski Dom Kultury animuje, inspiruje i wspiera społeczną aktywność kulturalną w gminie Pisz. Co roku organizuje i współorganizuje szereg imprez kulturalnych i wydarzeń społecznych.

W roku 2023 zorganizowano następujące imprezy:

- Koncert Noworoczny Kolęd i Pastorałek,
- Ferie zimowe,
- 31 Finał WOŚP,
- Zakończenie okresu kolędowania - koncert zespołu MIDEM,
- Walentynkowa Sonda (on line),
- Koncert z okazji Dnia Kobiet (w MGBP w Pisz),
- Piskie Wytwory - kiermasz (Pl. Daszyńskiego),
- Ogólnopolski Konkurs Recytatorski,
- Piska Majówka,
- XXV Wierszowisko - eliminacje miejsko-gminne,
- XXV Wierszowisko - eliminacje powiatowe,
- V Międzygminny Turniej Tańca o Puchar Burmistrza Pisza,
- Spektakl Kawałek Siebie w Hotelu Joshep Conrad,
- Dzień Dziecka,
- Festyn w Karwiku,
- Festyn w Liskach,

- Zakończenie Roku Akademickiego PUTW,
- Festyn w Hejdyku,
- Noc Świętojańska / Sportowe Powitanie Lata,
- Jarmark św. Jana,
- Festyn w Snopkach,
- Koncert Bach Jazz collective + warsztaty muzyczne dla dzieci i młodzieży,
- Dni Pisz/ Kamil Bednarek / Guzik Bend,
- Dni Pisz / PLAYBOYS / DEJW,
- Warsztaty z programowania (I tura),
- Warsztaty z programowania (II tura),
- Festyn w Maldaninie,
- Warsztaty z Tańca Klasycznego,
- Warsztaty z Tańca Klasycznego,
- Warsztaty wokalne,
- Bezpłatny wyjazd do Prania,
- Warsztaty steamowe - spotkanie z microbitami,
- Warsztaty steamowe - wystrzałowe rakiety,
- Warsztaty steamowe - święące stwory,
- Warsztaty steamowe - nietypowy koncert,
- Inscenizacje ruchowo-taneczne,
- Warsztaty wokalne,
- Zabawy ruchowo-taneczne,
- Hip Hop Pisz'23 (dzień 1) / Pisz Rap Selekcja / Festiwal FOODTRUCK / koncerty VNM, MAŁACH RUFUZ,
- Hip Hop Pisz'23 (dzień 2) / Turniej Streetball / Festiwal FOODTRUCK /koncerty SITEK, TEDE,
- Dożynki powiatowe,
- Pisz się na Rybę!,
- Urodzinowe ZUMBA party!,
- Inauguracja Roku Akademickiego 2023/2024 na PUTW,
- XVII Ogólnopolski Festiwal Piosenki Polskiej O Złotą Nutę Pisz,

- Świąteczna pracownia Elfów,
- Mikołajki,
- Wigilia Piskiego Uniwersytetu III Wieku,
- Piskie Wytwory - kiermasz świąteczny,
- Świąteczny Koncert,
- Sylwester na Pl. Daszyńskiego.

Piski Dom Kultury co roku prowadzi szereg imprez cyklicznych, które cieszą się powodzeniem wśród mieszkańców Gminy Pisz jak i odwiedzających nas turystów. Nasze działania opierają się na promowaniu kultury i sztuki artystycznej poprzez organizację wydarzeń i imprez ogólnodostępnych.

Piski Dom Kultury prowadzi zajęcia dla dzieci, młodzieży i dorosłych dotyczących zróżnicowanych zainteresowań, tj. muzyka, taniec, sztuka, teatr, sport.

Modernizacja i Rozbudowa Piskiego Domu Kultury

Po przeprowadzonych postępowaniach z zamówień publicznych, dnia 29 grudnia 2022 r. została podpisana umowa z nowym wykonawcą - TBM TECH Sp. z o. o. z Warszawy, na realizację zamówienia pt.: „Modernizacja i Rozbudowa Piskiego Domu Kultury”.

Piski Dom Kultury w dalszym ciągu jest w trakcie realizacji projektu pt.: „Modernizacja i Rozbudowa Piskiego Domu Kultury”. Swoją działalność, na czas wykonywania robót budowlanych, prowadzi w pomieszczeniach przy ul. Lipowej 5 w Piszku oraz przy współpracy z jednostkami Gminy Pisz w okolicznych salach sportowych i szkolnych.

Piski Uniwersytet Trzeciego Wieku

Dużym powodzeniem cieszyła się w 2023 r. działalność Piskiego Uniwersytetu Trzeciego Wieku prowadzona przez PDK, który liczył ponad 140 studentów uczestniczących w zajęciach i wykładach. Pisci seniorzy mieli możliwość uczestniczenia w zajęciach teatralnych, aerobiku, informatyki, języka angielskiego, języka niemieckiego, spotkaniach z literaturą, zajęciach plastycznych, tanecznych, nordic walking, turystycznych, basenu, siłowni czy szachów.

Działalność wydawnicza i kulturalna

W 2023 r. wydawany był przez Gminę Pisz dwumiesięcznik „Panorama Piska. Biuletyn Informacyjny Gminy Pisz” w nakładzie 4 000 egzemplarzy wkładkowy do Gazety Piskiej. Gmina Pisz miała zawarte w 2023 r. umowy na publikowanie informacji, ogłoszeń, komunikatów Urzędu Miejskiego w Piszcu na podstronie „Ogłoszenia, Urząd Miejski Pisz” w internetowym Tygodniku Piskim oraz na podstronie „Informacje Urzędu Miejskiego w Piszcu” portalu internetowego Pisznanin.pl.

Wydarzenia:

- w dniu 17 stycznia 2023 r. odbył się konwent sołtysów, podczas którego poruszono ważne tematy dla sołectw naszej gminy,
- dnia 14 lutego 2023 r. swoje 100 urodziny obchodziła Pani Stanisława Opolska - mieszkanka Pisz. W miłej atmosferze, w otoczeniu rodziny oraz przy współudziale przedstawicieli innych instytucji Burmistrz Pisz złożył Jubilatce najserdeczniejsze życzenia,
- dnia 2 marca 2023 r. odbył się Dzień Sołtysa, który Sołtysi gminy Pisz świętowali w kręgielni CHill Out Bowling,
- w dniu 25 marca 2023 r. współorganizowano VI Akcję Sprzątania Rzeki Pisy, która ma na celu oczyszczenie rzeki, aby przywrócić jej piękno i czyste środowisko naturalne,
- w dniach od 1 do 11 kwietnia 2023 r. delegacja chórzystów Piskiego Chóru Kameralnego pod dyrekcją Pana Lecha Ostrowskiego wzięła udział w 59. Niemiecko-Skandynawskim Tygodniu Muzycznym 2023 w Scheersbergu. Chórzyści reprezentowali Gminę Pisz w tym międzynarodowym wydarzeniu muzycznym, połączonym z warsztatami dla chórzystów i instrumentalistów,
- dnia 19 maja 2023 r. Burmistrz Pisz, wraz z sołtysami, został zaproszony na Samorządowe Forum Sołtysów na Warmii i Mazurach w Ostródzie,
- w sobotę 3 czerwca 2023 r. odbył się koncert z okazji jubileuszu 55-lecia Społecznego Ogniska Muzycznego i 30-lecia Piskiego Chóru Kameralnego pod dyrekcją Lecha Ostrowskiego. Wystąpiła orkiestra smyczkowa pod kierownictwem Pauli Preuss, Uczniowie Społecznego Ogniska Muzycznego oraz Piski Chór Kameralny. Koncert poprowadził Jan Popis. Obchody jubileuszu były okazją do wręczenia dyrektorowi

Lechowi Ostrowskiemu listu gratulacyjnego oraz pamiątkowego ryngrafu w kształcie liry. Lech Ostrowski wyraził wdzięczność za wsparcie władz miasta dla działalności Społecznego Ogniska Muzycznego w Pisz,

- dnia 23 czerwca 2023 r. w Miejsko-Gminnej Bibliotece Publicznej w Pisz odbyło się spotkanie z członkami AudioTeatru – teatru radiowego, który zaprezentował kolejny odcinek słuchowiska „Jakby co, to Pisz”,
- dnia 7 lipca 2023 r. w Światowym Dniu Czekolady Wawel Truck, interaktywna ciężarówka pełna atrakcji, która odwiedza różne zakątki Polski, serwując słodkie zabawy ze słodyczami w roli głównej na zaproszenie Gminy Pisz odwiedził nasze miasto. W Porcie nad Pisą odbyły się gry i zabawy dla dzieci oraz bezpłatny poczęstunek słodyczami Wawel S.A.,
- w dniu 21 lipca 2023 r. na Placu Ignacego Daszyńskiego we współpracy z Gminą Pisz Fundacja „Orlen” prezentowała swój program grantowy - były gry i zabawy oraz warsztaty dla dzieci,
- dnia 6 sierpnia 2023 r. Gmina Pisz wspólnie z Muzeum im. K. I. Gałczyńskiego w Praniu zorganizowała przejazd mieszkańców gminy Pisz na koncert „40 lat koncertów - Muzyka u Gałczyńskiego”. W programie poezja Gałczyńskiego w interpretacji Wojciecha Wysockiego, z muzyką Motion Trio. Wydarzenie cieszyło się dużą frekwencją,
- dnia 6 sierpnia 2023 r. w TVP Polonia został wyemitowany program „Fajna Polska Latem - Kraina Tysiąca Jezior”. Program powstał przy współpracy z Gminą Pisz,
- dnia 13 sierpnia ub.r. Gmina Pisz współorganizowała uroczyste obchody Święta Wojska Polskiego. Po zakończeniu oficjalnych uroczystości odbył się Pokaz Szarży Ułańskiej zorganizowany na ul. Trzcinowej w Pisz. Mieszkańcy miasta i gminy Pisz oraz goście przybyli na tę uroczystość, upamiętnili bohaterów zwycięskiej Bitwy Warszawskiej,
- dnia 27 sierpnia 2023 r. odbyły się Dożynki Powiatowo - Gminne 2023 z korowodem dożynkowym, konkursami dla rolników, koncertami oraz poczęstunkiem przygotowanym przez lokalne Koła Gospodyń Wiejskich,

- dnia 27 sierpnia 2023 r. od piskiego koncertu kameralistycznego we wnętrzu Kościoła pw. Matki Miłosierdzia Ostrobramskiej w Piszcu zaczęła się trasa festiwalowa Filharmonii Łomżyńskiej w ramach Festiwalu „Sacrum et Musica”. Uroczysta inauguracja festiwalu odbyła się 26 sierpnia 2023 r. o godz. 19.00 w Katedrze Łomżyńskiej,
- dnia 27 sierpnia 2023 r. w Piszcu odbyły się Dożynki Powiatowo-Gminne. Uroczystości rozpoczęła Msza Święta w Kościele pw. św. Jana Chrzciciela w Piszcu. Na scenie można było podziwiać występy zespołów: Liskowianki, Piszanie, Żywioł, Kapeli Podwórkowej Wojtki. Wystąpiły także zespoły MEGI i FASTER. Przeprowadzono także konkursy dla rolników, jak również konkursy z nagrodami dla dzieci i dorosłych,
- dnia 2 września 2023 r. w związku z pozyskaniem środków zewnętrznych z PO „Rybacko i Morze” na Placu Ignacego Daszyńskiego odbyło się wydarzenie pn. „Pisz się na Rybę”. W programie znalazły się zawody wędkarskie dla dzieci z nagrodami/rz. Pisz, bezpłatna degustacja potraw rybnych dla mieszkańców Piszca oraz turystów, pogadanka na temat ryb słodkowodnych, quiz, konkurs rysunkowy, gry i zabawy zorganizowane przez Miejsko-Gminną Bibliotekę Publiczną w Piszcu,
- dnia 8 września 2023 r. na Placu Daszyńskiego w Piszcu od godz. 10.00 do godz. 14.00 odbyła się akcja BEZPIECZNE DZIECIAKI. Kierowcy Dzieciom i Gmina Pisz zaprosiły na spotkanie związane z bezpieczeństwem na drodze,
- w dniu 19 października 2023 r. wizytę w Urzędzie Miejskim w Piszcu złożyła delegacja z powiatu Schleswig-Flensburg - Johannes Petersen oraz Walter Behrens Prezydent tego Powiatu,
- w środę 25 października 2023 r. Sekretarz Gminy Pisz Violetta Kossakowska uczestniczyła w ceremonii prezentacji tablicy informacyjnej na cmentarzu żydowskim w Piszcu. Uroczystość zorganizowało Stowarzyszenie Historyczne „Piska Pozycja Ryglowa” we współpracy z Muzeum Historii Żydów Polskich POLIN oraz Narodowym Instytutem Dziedzictwa. W uroczystości, oprócz zaproszonych gości, wzięły udział dzieci, które uczestniczyły wcześniej w warsztatach edukacyjnych dotyczących kultury żydowskiej,
- dnia 11 listopada 2023 r. mieszkańcy wzięli liczny udział w obchodach Narodowego Święta Niepodległości,

- dnia 31 października 2023 r. Gmina Pisz przekazała Szpitalowi Powiatowemu w Pisz dotację celową w kwocie 205 200,00 zł na zakup i dostawę stołu operacyjnego z przystawkami do wykonywania zabiegów w zakresie neurologii i ortopedii. To kolejne wsparcie z budżetu gminnego przeznaczone na potrzeby szpitala w trosce o zdrowie mieszkańców gminy.

10.4. Bezpieczeństwo publiczne

Komenda Powiatowa Policji w Pisz zasięgiem swojego działania obejmuje także Gminę Pisz. Policjanci KPP w Pisz uzyskują i przetwarzają informacje o potrzebach i problemach lokalnego społeczeństwa co bezpośrednio wpływa na sporządzane cykliczne analizy stanu bezpieczeństwa. Wszelkie stwierdzone uwagi są na bieżąco omawiane, wprowadzane są działania naprawcze i koordynacyjne. Dzielnicy KPP w Pisz prowadzą rozpoznanie wśród mieszkańców poszczególnych rejonów dzielnicowych w celu uzyskiwania informacji o bieżących problemach mogących mieć wpływ na poczucie bezpieczeństwa wśród lokalnej społeczności.

W ramach prowadzonych działań policjanci KPP w Pisz współpracują m.in. z takimi podmiotami jak: szkoły, Żandarmeria Wojskowa, Straż Leśna, Straż Rybacka, Mazurskie Ochotnicze Pogotowie Ratunkowe w Łupkach, Państwowa Straż Pożarna, Miejsko - Gminny Ośrodek Pomocy Społecznej, Powiatowa Stacja Sanitarno-Epidemiologiczna w Pisz. Na terenie powiatu piskiego organizowane są wspólne patrole ze Strażą Leśną, Żandarmerią Wojskową oraz Mazurskim Ochotniczym Pogotowiem Ratunkowym w Łupkach. Prowadzona jest też współpraca z przedstawicielami urzędów celnych, skarbowych i innych instytucji zajmujących się zwalczaniem przestępczości.

Na dzień 31 grudnia 2023 r. stan etatowy Komendy Powiatowej Policji w Pisz wynosił 117 etatów policyjnych, z czego w służbie było 110 policjantów, było 7 wakatów. W Komendzie Powiatowej Policji w Pisz pracuje 26 pracowników cywilnych, jest jeden wakat z czego 7 osób jest w Korpusie Służby Cywilnej.

Zatrudnienie - policjanci



W 2022r. Komendant Powiatowej Policji w Pieszu wystąpił z wnioskiem do Komendanta Wojewódzkiego Policji w Olsztynie o wzmocnienie etatowe podległych Komisariatów Policji w Rucianem Nidzie, Orzyszu i Białej Piskiej. W dniu

Źródło: KPP w Pieszu

Zatrudnienie-pracownicy



Źródło: KPP w Pieszu

W 2023 r. do służby w KPP w Pieszu pozyskano 4 funkcjonariuszy Policji. Dla kandydatów do służby w Policji organizowane są spotkania informacyjne z uczniami szkół ponadpodstawowych. Informacje o doborze, zasady i warunki, które muszą spełnić kandydaci do służby w Policji, publikowane są bieżąco na stronach internetowych Komendy Powiatowej Policji w Pieszu, Powiatowego Urzędu Pracy w Pieszu oraz na łamach lokalnej prasy. W dniu 7 listopada 2019 r. podpisano porozumienie o współpracy

z Dyrektorem Liceum Ogólnokształcącego w Pisz Z Zakładu Doskonalenia w Białymstoku, gdzie funkcjonują klasy mundurowe. W zamierzeniu porozumienie m. in. zakłada pozyskiwanie kandydatów do przyszłej służby w Policji.

Czas reakcji na zgłoszenia w kategorii „pilne” – tj. takie gdzie zagrożone jest życie, zdrowie ludzkie lub mienie, bądź istnieje szansa zatrzymania sprawców na gorącym uczynku popełnienia przestępstwa lub zatrzymania sprawców w bezpośrednim pościgu lub istnieje konieczność zapobieżenia innym realnym zagrożeniom został osiągnięty na poziomie **7 min i 59 sek.** dla oczekiwanego czasu reakcji - 10 min i 45 sek. W kategorii „zwykłe” czas reakcji wyniósł 12 min i 10 sek. dla oczekiwanego 13 min i 20 sek.

W roku 2023 działania profilaktyczne realizowane przez Komendę Powiatową Policji w Pisz realizowane były w następujących obszarach tematycznych:

- „Bezpieczna droga do szkoły”,
- „Niechronieni uczestnicy ruchu drogowego”,
- „Prędkość”,
- „Alkohol i narkotyki”,
- „Truck & Bus”,
- „Bezpieczny weekend” (np. majówka, Boże Ciało, Boże Narodzenie, itp.),
- „Twoje światła-Twoje bezpieczeństwo”.

Działania profilaktyczne adresowane do dzieci i młodzieży:

Spotkania z uczniami w szkołach przeprowadzone były w ramach działań wojewódzkich:

- „Bezpieczna droga do szkoły”, „Bezpieczne ferie”, „Bezpieczne wakacje”, gdzie policjanci zwracali szczególną uwagę na bezpieczeństwo najmłodszych na drodze,
- „Powiatowy Turniej Bezpieczeństwa w Ruchu Drogowym – Karta Rowerowa i Motorowerowa” - adresowany do uczniów szkół podstawowych i ponadpodstawowych z powiatu piskiego,
- „Bezpieczne dzieciaki”- to przedsięwzięcie promujące zasady bezpieczeństwa w ruchu drogowym zorganizowane w formie pikniku przez Grupę Kierowcy Dzieciom w centrum Pisz. Uczestniczyli w nim także policjanci z Komendy Powiatowej Policji w Pisz. Było policyjne stoisko, radiowóz, motocykl oraz konkursy dla dzieci dot. zasad bezpieczeństwa w ruchu drogowym. Było też mobilne miasteczko ruchu drogowego,

gdzie policjanci uczyli dzieci praktycznych zasad bezpiecznego poruszania się po drodze,

- „Do źródeł wiedzy o bezpieczeństwie – otwarte jednostki Policji” - to działania polegające na spotkaniach z dziećmi i młodzieżą w jednostce Policji. Policjanci z piskiej komendy, w trakcie takich 24 prelekcji, poruszali różne tematy w zależności od wieku odbiorców. Z młodzieżą rozmawiali o tym, jak zostać policjantem, a z dziećmi o bezpieczeństwie w ruchu drogowym. Zajęcia z najmłodszymi mają charakter praktyczny z wykorzystaniem Miasteczka Umiejętności Drogowych „Autochodzik”,
- „Bezpieczny poślizg z okazji Dnia Kobiet” - przedsięwzięcie to zorganizowane zostało, już po raz trzeci w dniu 7 marca ub.r. i adresowane było do kobiet. Był to przyspieszony kurs doskonalący umiejętności jazdy samochodem kierowców - pań. Po krótkim instruktażu teoretycznym przeprowadzonym w komendzie przez policjantów piskiej drogówki, odbyła się część praktyczna na placu manewrowym pod okiem instruktora nauki jazdy. Każda z uczestniczek miała możliwość sprawdzenia swoich umiejętności jeżdżąc samochodem z trojlerami, które symulują warunki poślizgu. Była to już druga tego typu akcja zorganizowana przez piskich policjantów. Kolejny raz spotkała się z dużym zainteresowaniem ze strony pań.

W marcu 2023 r. zaczął funkcjonować Facebook Komendy Powiatowej Policji w Pisz. To medium społecznościowe okazało się bardzo dobrym sposobem komunikowania z mieszkańcami powiatu piskiego. W ten sposób informujemy na bieżąco o różnych istotnych zdarzeniach na naszym terenie, np. utrudnieniach w ruchu, czy ewakuacji mieszkańców z powodu wykrycia niewybuchu. To także doskonała możliwość promowania podejmowanych przez nas działań profilaktycznych oraz zapraszania na takie wydarzenia lokalną społeczność, a latem również turystów.

Wszystkie przeprowadzone akcje promowane były na stronie KPP, Facebook-u oraz w lokalnych mediach. Dodatkowo w roku 2023, w ten właśnie sposób policjanci apelowali do mieszkańców o przestrzeganie zasad bezpieczeństwa na drodze. Ukazało się bardzo dużo komunikatów prasowych na ten temat. Oto niektóre z nich:

- „Hulajnogi elektryczne – aktualne przepisy”,
- „Prawa i obowiązki pieszego. Nie zapominajmy o tych drugich”,
- „Dla każdego jest miejsce na drodze”,

- „Bądź widoczny – bądź bezpieczny”,
- „Zasady przewożenia dzieci w fotelikach”,
- „Jazda bez okularów może słono kosztować. Warto zatem sprawdzić swoje prawo jazdy”,
- „Uwaga na zwierzęta na drogach”,
- „UTO i urządzenia wspomagające ruch – aktualne przepisy”,
- „Chcesz, aby policjanci skontrolowali autobus – przeczytaj”,
- „Jestem odpowiedzialnym motocyklistą”,
- „Policjanci apelują o ostrożność na drogach podczas jesiennej aury”.

PATOLOGIE SPOŁECZNE

ALKOHOL

Temat alkoholu poruszany jest na większości spotkań z młodzieżą, a czasami także z dziećmi. W trakcie takich prelekcji policjanci skupiają się wokół odpowiedzialności prawnej nieletnich i karnej osób pełnoletnich sięgających po alkohol.

NARKOTYKI, DOPALACZE, ŚRODKI ODURZAJĄCE

Na temat dopalaczy, zagrożeń z nimi związanych oraz punktów, gdzie można uzyskać pomoc oficer prasowy KPP w Pisz opublikował wiele komunikatów prasowych, które ukazały się na stronie KPP Pisz oraz w lokalnych mediach.

Temat ten jest poruszany na spotkaniach z młodzieżą w starszych klasach szkół podstawowych i średnich. Policjanci w trakcie takich prelekcji mówią o odpowiedzialności karnej osoby nieletniej w tym zakresie.

- „Narkotyki i dopalacze zabijają” - udział w ogólnopolskiej kampanii zwiększającej świadomość młodzieży na temat narkotyków i dopalaczy. W ramach tej akcji w 2023 r. policjanci przeprowadzili 5 spotkań z młodzieżą w szkołach i 1 prelekcję z rodzicami,
- „Zanim będzie za późno” - to wojewódzkie działania, w które włączyła się KPP w Pisz. Są one adresowane do rodziców. W roku 2023 policjanci, wspólnie

z przedstawicielem Powiatowej Stacji Sanitarno – Epidemiologicznej w Pisz, przeprowadzili 4 takie spotkania. Wzięło w nich udział blisko 300 osób,

- „Współczesne zagrożenia dzieci i młodzieży”- to temat konferencji zorganizowanej w marcu br. przez Komendę Powiatową Policji w Pisz razem z Powiatową Stacją Sanitarno – Epidemiologiczną w Pisz. Wydarzenie to objęte zostało patronatem honorowym Wojewody Warmińsko – Mazurskiego Pana Artura Chojeckiego. Konferencja adresowana była do dyrektorów szkół i pedagogów z powiatu piskiego. Wzięli w niej udział także policjanci na czele z Komendantem Wojewódzkim Policji w Olsztynie, insp. Tomaszem Klimkiem. Obecni byli także Komendanci Miejscy i Powiatowi z garnizonu warmińsko - mazurskiego wraz z profilaktykami społecznymi i dzielnicowymi. Łącznie było to około 200 osób. Wśród prelegentów byli: policjantka z Komendy Głównej Policji. Przedstawiciel Wojewódzkiej Stacji – Sanitarno - Epidemiologicznej w Olsztynie, terapeuta uzależnień oraz psycholog,
- „Współczesne zagrożenia dzieci i młodzieży”- to temat konferencji zorganizowanej w marcu ub.r. przez Komendę Powiatową Policji w Pisz razem z Powiatową Stacją Sanitarno – Epidemiologiczną w Pisz. Wydarzenie to objęte zostało patronatem honorowym Wojewody Warmińsko - Mazurskiego Pana Artura Chojeckiego. Konferencja adresowana była do dyrektorów szkół i pedagogów z powiatu piskiego.

BEZPIECZEŃSTWO DZIECI I MŁODZIEŻY

Zagadnienie dotyczące szeroko rozumianego bezpieczeństwa dzieci i młodzieży poruszane było na różnego rodzaju spotkaniach z nimi. W roku 2023 policjanci w powiecie piskim przeprowadzili około 400 prelekcji z dziećmi i młodzieżą począwszy od przedszkolaków, a skończywszy na uczniach szkół średnich.

Działania wojewódzkie „Bezpieczne ferie 2023” połączone z promocją konkursu plastycznego dla uczniów pn. „Stok nie jest dla bałwanów” organizowanego przez KGP. W ramach tej akcji policjanci na terenie powiatu piskiego przeprowadzili 70 spotkań adresowanych do dzieci i młodzieży.

Działania wojewódzkie „Bezpieczne Wakacje 2023”. W ramach tych działań pisy policjanci najpierw spotykali się z uczniami w szkołach, by porozmawiać o bezpiecznym

wypoczynku latem. Takich prelekcji, na terenie powiatu piskiego, przeprowadzili 46. W trakcie wakacji funkcjonariusze spotykali się z uczestnikami kolonii i obozów zorganizowanych w powiecie piskim. Przeprowadzili 37 prelekcji w miejscach zorganizowanego wypoczynku, w tym 20 z udziałem pracowników Powiatowej Stacji Sanitarno – Epidemiologicznej w Pisz. Niektóre z nich odbyły się przy współpracy z ratownikami ze Stowarzyszenia PODWODNIK Szkoła Ratownictwa, Sportów Wodnych i Obronnych. Miały one na celu promowanie zasad bezpiecznego wypoczynku nad wodą w ramach akcji „Kręci mnie bezpieczeństwo nad wodą”.

Ponadto policjanci systematycznie monitorowali stan bezpieczeństwa na obozach harcerskich zorganizowanych pod namiotami w powiecie piskim zwłaszcza w kontekście występujących zagrożeń pogodowych (burze, wichury). Dzielnicy wielokrotnie kontaktowali się z komendantami tych obozów oraz odwiedzali te miejsca wypoczynku zwracając baczną uwagę na przestrzeganie zasad bezpieczeństwa.

W okresie od maja do czerwca 2023 r. policjanci uczestniczyli w wielu festynach zorganizowanych w powiecie piskim przez różne podmioty m. in.: Powiatową Stację Sanitarno – Epidemiologiczną w Pisz, Starostwo Powiatowe w Pisz, Powiatowe Centrum Pomocy Rodzinie, Piski Dom Kultury, Przedszkole Miejskie w Pisz, szkoły i sołectwa na terenie powiatu piskiego. Na każdym z nich policjanci mieli swoje stoisko, na którym promowali zawód policjanta oraz przypominali mieszkańcom o zasadach szeroko rozumianego bezpieczeństwa.

Działania wojewódzkie „Bezpieczna droga do szkoły – dzielnicowy w szkole”. To przedsięwzięcie, które odbywa się we wrześniu. W tym okresie policjanci z KPP w Pisz przeprowadzili 88 spotkań z uczniami szkół podstawowych i ponadpodstawowych. W trakcie prelekcji poruszali temat szczególnie bezpieczeństwa najmłodszych na drodze wyjaśniając przy tym znaczenie elementów odbłaskowych.

Działania wojewódzkie „Profilaktyka Smyka” zainaugurowano we wrześniu 2021 r. To projekt adresowany do uczniów kl. I-III szkół podstawowych. W roku 2023 r. policjanci w powiecie piskim przeprowadzili 39 spotkań, w ramach tej akcji, z udziałem ponad 730 dzieci.

„Bezpieczne dzieciaki”- to przedsięwzięcie promujące zasady bezpieczeństwa w ruchu drogowym zorganizowane w formie pikniku przez Grupę Kierowcy Dzieciom w centrum

Pisza. Uczestniczyli w nim także policjanci z Komendy Powiatowej Policji w Pisz. Było policyjne stoisko, radiowóz, motocykl oraz konkursy dla dzieci dot. zasad bezpieczeństwa w ruchu drogowym. Było też mobilne miasteczko ruchu drogowego, gdzie policjanci uczyli dzieci praktycznych zasad bezpiecznego poruszania się po drodze.

„Narkotyki i dopalacze zabijają” - udział w ogólnopolskiej kampanii zwiększającej świadomość młodzieży na temat narkotyków i dopalaczy. W ramach tej akcji w 2023 r. policjanci przeprowadzili 5 spotkań z młodzieżą w szkołach i 1 prelekcję z rodzicami.

„Do źródeł wiedzy o bezpieczeństwie – otwarte jednostki Policji” - to działania polegające na spotkaniach z dziećmi i młodzieżą w jednostce Policji. Policjanci z piskiej komendy, w trakcie takich 24 prelekcji, poruszali różne tematy w zależności od wieku odbiorców. Z młodzieżą rozmawiali o tym, jak zostać policjantem, a z dziećmi o bezpieczeństwie w ruchu drogowym. Zajęcia z najmłodszymi mają charakter praktyczny z wykorzystaniem Miasteczka Umiejętności Drogowych „Autochodzik”.

„Dzień przedsiębiorczości 2023” - to spotkanie z młodzieżą z II Liceum Ogólnokształcącego w Pisz, które odbyło się w Komendzie Powiatowej Policji w Pisz. Licealiści odwiedzili policjantów, by dowiedzieć się jak wygląda ich codzienna praca. Była to też okazja, by porozmawiać na tematy dot. szeroko rozumianego bezpieczeństwa młodzieży.

„Narada z dyrektorami szkół podstawowych” - spotkanie zorganizowane przez Kuratorium Oświaty w Olsztynie Delegatura w Ełku. Tematem przewodnim było bezpieczeństwo uczniów w szkole. Jednym z prelegentów była policjantka z KPP Pisz, która omówiła zagadnienia dot. szeroko rozumianego bezpieczeństwa uczniów na terenie szkoły. Zwróciła szczególną uwagę na zjawisko: przemocy rówieśniczej, palenia papierosów, spożywania alkoholu i sięgania po środki odurzające, a wszystko pod kątem znowelizowanej ustawy o wspieraniu i resocjalizacji nieletnich.

BEZPIECZEŃSTWO OSÓB STARSZYCH

- „Seniorze nie daj się oszukać” - to temat spotkania adresowanego do słuchaczy Piskiego Uniwersytetu III Wieku w Piszcu. Policjantka wyjaśniła seniorom, jakie obecnie metody i jakie techniki manipulacyjne stosują oszuści, by osiągnąć swój cel. Policjantka przytoczyła wiele przykładów z lokalnego środowiska obrazując skalę zjawiska. Wiele uwagi poświęciła zasadom, których należy bezwzględnie przestrzegać, by nie dać się oszukać,
- „Senior na drodze. Słabe i mocne strony – zagrożenia i szanse”- to temat debaty społecznej adresowanej do podopiecznych Środowiskowego Domu Samopomocy w Piszcu. Policjanci z Komendy Powiatowej Policji w Piszcu omówili przyczyny i okoliczności zdarzeń drogowych w powiecie piskim z udziałem seniorów – pieszych i kierujących. Przypomnieli najważniejsze przepisy ruchu drogowego dot. pieszych, rowerzystów i kierowców, a zwłaszcza tych reguł, które w największym stopniu wpływają na bezpieczeństwo na drogach. Policjanci zachęcali także do korzystania z Krajowej Mapy Zagrożeń Bezpieczeństwa. Założenia i zasady jej funkcjonowania przypomnieli dzielnicowi,
- „Bezpieczny senior” - to temat spotkania adresowanego do uczestników Klubu Integracji Społecznej. Była mowa o oszustwach, metodach ich zapobiegania, o bezpieczeństwie seniorów na drodze oraz o innych zasadach szeroko rozumianego bezpieczeństwa.

CYBERZAGROŻENIA

Policjanci w ciągu całego roku szkolnego, prowadząc spotkania z dziećmi i młodzieżą szkolną na inne tematy, poruszają przy okazji zagadnienia dotyczące cyberzagrożeń. Organizują też spotkania z uczniami poświęcone jedynie temu zagadnieniu. Tak było m.in. w Szkole Podstawowej nr 4 w Piszcu, gdzie na prośbę dyrektora szkoły policjant omówił temat cyberzagrożeń we wszystkich klasach IV-VIII. W 12 spotkaniach uczestniczyło ponad 300 uczniów.

Oficer prasowy opublikował wiele komunikatów na stronie Komendy Powiatowej Policji w Pisz, na Facebook-u oraz w lokalnych mediach przestrzegających przed oszustami internetowymi, którzy np. proponowali pracę za granicą. Ukazywały się także artykuły przypominające o zasadach robienia bezpiecznych zakupów przez Internet oraz przypominające jakich zasad należy przestrzegać, by nie paść ofiarą oszustów i nie stracić znacznych sum pieniędzy.

HANDEL LUDŹMI

W roku 2023 tematyka handlu ludźmi poruszona była na spotkaniach z młodzieżą przebywających na koloniach i obozach w powiecie piski w trakcie wakacji.

„Dzień przedsiębiorczości 2023” - to spotkanie z młodzieżą z II Liceum Ogólnokształcącego w Pisz, które odbyło się w Komendzie Powiatowej Policji w Pisz. Licealiści odwiedzili policjantów, by dowiedzieć jak wygląda ich codzienna praca. Była to też okazja, by porozmawiać na tematy dot. szeroko rozumianego bezpieczeństwa młodzieży m.in. handlu ludźmi.

„Powiatowe Tragi Pracy” - policjanci uczestniczyli w tym przedsięwzięciu promując zawód policjanta i służbę w Policji. Rozmawiali też z osobami poszukującymi pracy o zagrożeniach związanych z handlem ludźmi zwłaszcza w kontekście wyjazdów do pracy za granicę.

Ponadto na stronie KPP w Pisz oraz w lokalnych mediach wielokrotnie ukazywały się informacje odnośnie bezpiecznych wyjazdów za granicę, zwłaszcza w sezonie letnim. Rzecznik prasowy za każdym razem podaje do mediów komunikaty na temat oszustw związanych z wyjazdami zagranicznymi za pracę, które to przestępstwa zgłoszone zostały na policję. Wszystko po to, by ostrzec kolejnych chętnych przed nieuczciwymi pośrednikami pracy za granicą.

BEZDOMNOŚĆ I ŻEBRACTWO

- „Bezdomni” – to długofalowe działania prewencyjne trwające w okresie jesienno - zimowym. Prowadzone są one od listopada 2023 r. do końca marca 2024 r. Wtedy też dzielnicowi mają za zadanie dokonać rozpoznania podległych im rejonów służbowych pod kątem osób bezdomnych, samotnych i potrzebujących pomocy. Nawiązywana jest też współpraca z opieką społeczną odnośnie możliwych form pomocy udzielanej osobom bezdomnym na terenie gminy. Ponadto każdy policjant otrzymuje wkładkę do notatnika służbowego z procedurą dot. ujawnienia osoby bezdomnej oraz adresami i numerami telefonów, gdzie może ona znaleźć pomoc. Dzielnicowi oraz policjanci prewencji rozdają też ulotki osobom potrzebującym, gdzie opisane są pobliskie placówki, w których można uzyskać schronienie i inne formy wsparcia. Przez cały okres zimowy policjanci zadaniowani są pod kątem ujawniania osób bezdomnych zapobiegając tym samym ich wychłodzeniu. Sprawdzają wszelkie miejsca, gdzie takie osoby mogą szukać schronienia (parki, pustostany, altanki działkowe, itp.). Notatka dot. ujawnienia osoby bezdomnej przesyłana jest do MGOPS w Pisz celem poinformowania, że dana osoba potrzebuje pomocy.

Ponadto na stronie KPP Pisz, na Facebook-u oraz w lokalnych mediach systematycznie publikowane są komunikaty z apelem do mieszkańców, aby zwracali uwagę na osoby potrzebujące pomocy i reagowali, np.: „Nie przechodźmy obojętnie wobec osób narażonych na wychłodzenie”, „Skorzystaj z aplikacji KMZB i zgłoś miejsce przebywania osób bezdomnych”,

- „Żebractwo” - w roku 2023 na terenie powiatu piskiego nie ujawniono osób nieletnich i dorosłych zajmujących się żebractwem w sposób ciągły. Stąd nie prowadzono działań profilaktycznych w tym zakresie. W przypadku zagrożeń z kategorii „Żebractwo” naniesionych na KMZB są one niezwłocznie weryfikowane. Żadne z tych zgłoszeń nie zostało dotychczas potwierdzone przez policjantów.

BEZPIECZEŃSTWO W PRZESTRZENI PUBLICZNEJ (W TYM W KOMUNIKACJI PUBLICZNEJ, GRAFFITI)

W styczniu, jak co roku, policjanci prowadzili i uczestniczyli w działaniach prewencyjnych (działania wojewódzkie) pn. **„Wielka Orkiestra Świątecznej Pomocy”**. Ich celem było zapewnienie bezpieczeństwa i porządku publicznego na terenie powiatu podczas prowadzonej publicznej zbiórki pieniędzy, zapobieganie kradzieżom oraz rozbojom w stosunku do osób kwestujących oraz zapobieganie naruszeniom ładu i niszczeniu mienia.

BEZPIECZEŃSTWO IMPREZ MASOWYCH

W tym roku na terenie powiatu piskiego zorganizowana została impreza masowa pn. „Jesienny ogień 2023”. Przedsięwzięcie to zorganizowane zostało przez wojsko na terenie poligonu w Bemowie Piskim. Policjanci czuwali nad bezpieczeństwem na drogach dojazdowych do poligonu. Impreza ta odbyła się bez zakłóceń.

OFIARY PRZESTĘPSTW

Na terenie powiatu piskiego funkcjonują cztery gminne zespoły interdyscyplinarne. W skład każdego z nich wchodzi dzielnicowi, którzy aktywnie włączają się w prace na rzecz przeciwdziałania zjawisku przemocy domowej.

W lutym 2023 r. piska komenda, kolejny już raz, włączyła się w działania wojewódzkie pn. „Tydzień Pomocy Osobom Pokrzywdzonym”. W wyznaczonych godzinach w komendzie zorganizowane zostały dyżury dzielnicowych, policjantów pionu kryminalnego oraz koordynatora procedury „Niebieska Karta”, z których mogli skorzystać obywatele. Inicjatywa ta nagłośniona została w lokalnych mediach oraz na stronie KPP w Pisz.

Na stronie internetowej KPP Pisz, na Facebook-u oraz w lokalnych mediach opublikowanych zostało wiele komunikatów prasowych dotyczących przemocy domowej oraz konsekwencji takiego zachowania.

DANE DOTYCZĄCE PRZESTĘPCZOŚCI NA TERENIE DZIAŁANIA KOMENDY POWIATOWEJ POLICJI W PISZU

- ujawnionych zostało ogółem 11550 wykroczeń,
- nałożono grzywny w drodze mandatu - 5695,
- skierowano do służby patrolowej i obchodowej 7926 policjantów,
- średniodobowa liczba służb policjantów ruchu drogowego kierowanych do służby na drodze - 5,
- wylegitymowano 15066 osób,
- zatrzymano 89 sprawców na gorącym uczynku popełnienia przestępstw pospolitych,
- ujawnionych zostało 4705 wykroczeń w ruchu drogowym,
- ujawniono 3031 wykroczeń przekroczenia dopuszczalnej prędkości,
- przeprowadzono 21572 badań kierowców na zawartość alkoholu,
- zatrzymanych zostało 149 prawa jazdy z czego za przekroczenie prędkości o 50km/h w obszarze zabudowanym zatrzymano 35 praw jazdy,
- ujawnionych zostało 198 przypadków kierowania pojazdem mechanicznym po spożyciu alkoholu.

Od lipca 2016 r. społeczeństwo ma dostęp do **Krajowej Mapy Zagrożeń Bezpieczeństwa**. Każde zgłoszenie naniesione na mapę zagrożeń jest weryfikowane przez Policję. W przypadku potwierdzenia takiej informacji podjęte zostaną działania mające na celu wyeliminowanie uciążliwego dla mieszkańców zjawiska. Każdy obywatel ma możliwość skorzystania z tej mapy i poinformowania Policji o nurtującym go problemie mającym wpływ na poczucie jego bezpieczeństwa. Krajowa Mapa Zagrożeń Bezpieczeństwa była promowana także na spotkaniach ze społeczeństwem podczas konsultacji społecznych. Informacje na temat funkcjonowania KMZB publikowane były także na stronie internetowej KPP Pisz oraz w lokalnej prasie. Poniżej zobrazowano dane i podjęte działania zamieszczone w Krajowej Mapie zagrożeń bezpieczeństwa w Komendzie Powiatowej Policji w Pisz w roku 2023.



Źródło: KPP w Pisz

Procedura „Niebieska Karta”: liczba wypełnionych formularzy „Niebieska Karta” (ogółem) - 50, w tym: liczba zatrzymanych osób, wobec których istnieje podejrzenie, że stosują przemoc w rodzinie – 23.

DANE DOTYCZĄCE PRZESTĘPCZOŚCI NA TERENIE DZIAŁANIA KOMENDY POWIATOWEJ POLICJI W PISZU

Policja ustawowo zobowiązana jest do ochrony bezpieczeństwa ludzi oraz do utrzymywania bezpieczeństwa i porządku publicznego. Jednym z podstawowych jej zadań jest ochrona życia i zdrowia ludzi oraz mienia przed bezprawnymi zamachami naruszającymi te dobra¹. Realizując te zadania, Policja gromadzi dane dotyczące przestępstw wymienionych w kodeksie karnym i innych ustawach szczegółowych zawierających przepisy karne. Dane te rejestrowane są w Krajowym Systemie Informacyjnym Policji (KSIP). Informacje o przestępstwach wykazywane są po przeprowadzeniu postępowania przez policję przed skierowaniem do prokuratury ze stosownym wnioskiem, po wydaniu przez sąd rodzinny decyzji o zakończeniu postępowania o czyn karalny, jak również po sporządzeniu przez policję postanowienia o umorzeniu postępowania i wpisaniu sprawy do rejestru przestępstw.

¹ Art. 1 ust. 2 pkt 1 ustawy z dnia 6 kwietnia 1990 r. o Policji (Dz.U. 2024 r. poz. 145)

W celu efektywniejszego obserwowania zjawisk zachodzących w przestępczości najbardziej dokuczliwej społecznie, spośród wszystkich przestępstw kryminalnych wyodrębniono grupę siedmiu kategorii przestępstw, którą poddano odrębnej analizie w zakresie wskaźników dynamiki i skuteczności wykrywań. Do grupy tej zaliczono następujące kategorie przestępstw: bójka i pobicie, rozbój, kradzież i wymuszenie rozbójnicze, kradzież z włamaniem, kradzież cudzej rzeczy, kradzież samochodu i poprzez włamanie, uszczerbek na zdrowiu, uszkodzenie mienia.

Jako przestępczość ogółem zaprezentowane zostały dane statystyczne dotyczące wszystkich kategorii przestępstw określonych w kodeksie karnym i przepisach karnych ustaw szczegółowych. Jest to tzw. pełny katalog przestępstw. Dane te mają bardzo istotne znaczenie, gdyż obrazują skalę zaangażowania policji w ściganie wszystkich kategorii przestępstw oraz zmieniającą się strukturę przestępczości, jednak nie dają jednoznacznego obrazu rysujących się trendów. W ramach przestępczości ogółem prezentowane są m.in. dane dotyczące przestępczości gospodarczej, korupcyjnej i narkotykowej, które w znacznym stopniu zależne są od zaangażowania policji w ściganie ich sprawców. Przestępstwa kryminalne to dominująca część przestępczości odnotowywana corocznie w statystykach policyjnych.



Wykres Wykrywalność 7 kategorii przestępstw (źródło: KPP w Pisz)



Wykres . Ilość wszczęć w 7 kategorii przestępstw (źródło: KPP w Pisz))

Wskaźnik wykrywalności jest to iloraz liczby przestępstw wykrytych (łącznie z wykrytymi po podjęciu z umorzenia) przez ogólną liczbę przestępstw stwierdzonych powiększona o liczbę przestępstw wykrytych po podjęciu postępowań umorzonych w roku ubiegłym lub latach poprzednich – wyrażony w procentach.

Wszczęte postępowanie przygotowawcze jest to postępowanie (dochodzenie lub śledztwo) wszczęte przez jednostkę organizacyjną policji w związku ze zdarzeniem, co do którego zachodzi podejrzenie, że jest przestępstwem, albo wszczęte przez prokuraturę i przekazane policji do dalszego bezpośredniego prowadzenia. Do postępowań wszczętych doliczane są również dochodzenia wszczęte faktycznie, a następnie zakończone wydaniem postanowienia o umorzeniu i wpisaniu sprawy do rejestru przestępstw. Nie wlicza się postępowań wyłączonych względem czynu i współsprawcy.

Rozbój, kradzież i wymuszenia - wykrycia – powiat piski

W kategorii przestępstw rozbój, kradzież i wymuszenia w 2023 r. stwierdzono 5 przestępstw czyli mniej o 5 w stosunku do roku 2022, co kształtuje wskaźnik dynamiki na poziomie 50,0 %. Wykrywalność tej kategorii przestępstw kształtuje się na poziomie 100 % w 2023 r.

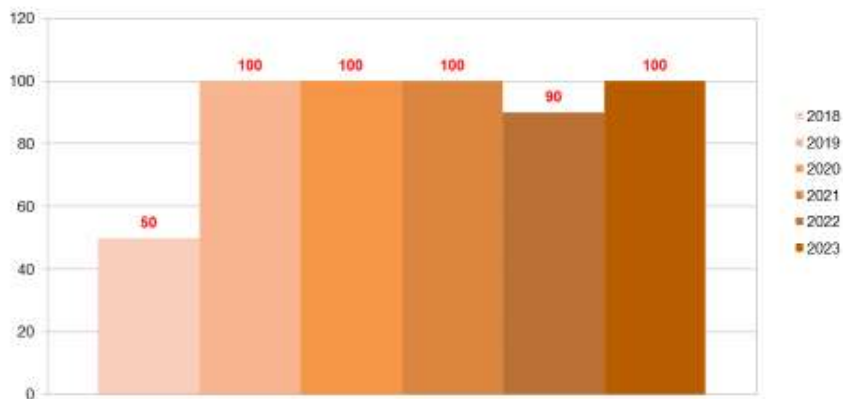

Wykres . Wykrywalność przestępstw – rozbój, kradzież i wymuszenia.(źródło: KPP w Pisz)

Bójka i pobicie – wykrycia – powiat piski

W kategorii przestępstw - bójka i pobicie w 2023 r. stwierdzono 3 przestępstwa, tj. tyle samo przestępstw jak w roku 2022, co kształtuje wskaźnik dynamiki na poziomie 100 %. Wykrywalność tej kategorii przestępstw kształtuje się na poziomie 100 % w 2023 r.



Źródło: KPP w Pisz

Kradzież z włamaniem - wykrycia – powiat piski

W kategorii przestępstw kradzież z włamaniem w 2023 r. stwierdzono 127 przestępstw. Jest to o 41 przestępstw więcej w stosunku do roku 2022, co kształtuje wskaźnik dynamiki na poziomie 147,7 %. Wykrywalność tej kategorii przestępstw kształtuje się na poziomie 72,9 % w 2023 r.

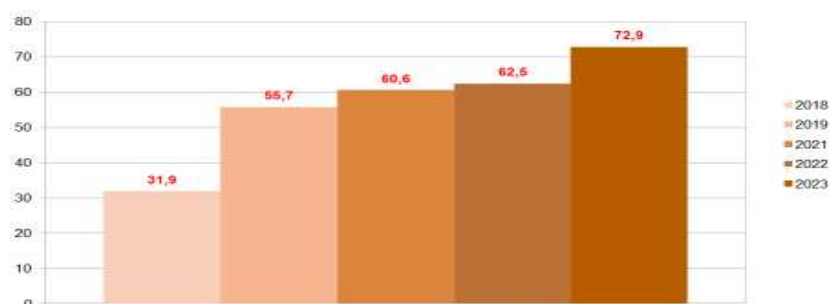

Wykres . Wykrywalność przestępstw – kradzież z włamaniem. Źródło: KPP w Pisku

Kradzież cudzej rzeczy – wykrycia – powiat piski

W kategorii przestępstw kradzież cudzej rzeczy w 2023 r. stwierdzono o 7 przestępstw więcej w stosunku do roku 2022, co kształtuje wskaźnik dynamiki na poziomie 106,1 %. Wykrywalność tej kategorii przestępstw kształtuje się na poziomie 62 % w 2023 r.

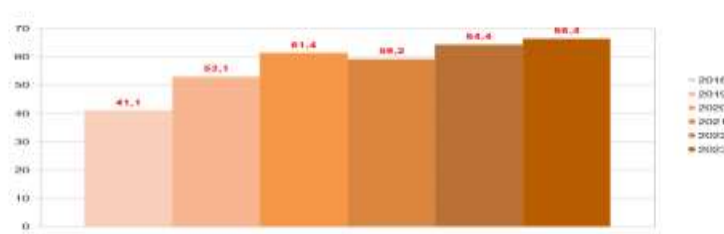

Wykres. Wykrywalność przestępstw – kradzież cudzej rzeczy. Źródło: KPP w Pisku

Komenda Powiatowa Policji w Piszu również skutecznie działa w zabezpieczeniu mienia przestępców. Pozbawienie sprawców korzyści płynącej z przestępstwa stanowi jeden z najbardziej dotkliwych środków jakie można zastosować wobec sprawcy. Dzięki zabezpieczonemu od sprawców mieniu możliwy jest między innymi zwrot pokrzywdzonemu korzyści majątkowej, jaką sprawca osiągnął z popełnionego przestępstwa. Wartość zabezpieczonego mienia w 2023 r. wynosiła 564 024 zł.

POLICJA

MIERNIKI KRYMINALNE

SKUTECZNOŚĆ ZABEZPIECZEŃ MAJĄTKOWYCH

	2022	2023	Różnica +/-
KPP Pisz	370 801 zł	564 024 zł	<u>+ 193 223 zł</u>

Źródło: KPP w Pisz

Przestępczość narkotykowa

**POLICJA**

MIERNIKI KRYMINALNE

SKUTECZNOŚĆ ZWALCZANIA PRZESTĘPCZOŚCI NARKOTYKOWEJ

	Ilość do zabezpieczenia	Ilość zabezpieczona	% realizacji
KPP Pisz	3400 gram	3810,7 gram	112%

Źródło: KPP w Pisz

Wypracowane przez nasze środowisko elementy tworzą system, który służy zapewnieniu sprawnego i efektywnego funkcjonowania Policji na rzecz bezpieczeństwa społeczeństwa. Celem naszych działań jest między innymi utrzymanie bardzo dobrego poziomu pracy i oceny przez społeczeństwo, jak też dbanie o dobre relacje z instytucjami państwowymi i samorządowymi współpracującymi w zakresie bezpieczeństwa obywateli naszej gminy.



Źródło: KPP w Pisz

Oszuści metodą „na córkę” zatrzymani na terenie kraju przez piskich policjantów

Piscy kryminalni zatrzymali, na terenie kraju, mężczyznę i kobietę podejrzanych o oszukanie metodą „na córkę” dwóch mieszanek powiatu piskiego. Do zatrzymania sprawców doszło we Wrocławiu i w Łodzi. 30-letnia sprawczyni to osoba, która dzwoniła do pokrzywdzonych prosząc o pieniądze. Gotówkę odbierał jej konkubent. Kobieta została objęta zostawa policyjnym dozorem. Mężczyzna został tymczasowo aresztowany na okres 3 miesięcy.

Źródło: KPP w Pisz



POLICJA

Jesteśmy na Facebook'u



**POLICJANCY
z KOMENDY POWIATOWEJ POLICJI
W PISZU**

OBSERWUJ NAS W SIECI:



<https://www.facebook.com/KPPPisz>

Źródło: KPP w Pisz



POLICJA

Konferencja pn. „Współczesne zagrożenia dzieci i młodzieży”

W Pisz odbyła konferencja pn. „Współczesne zagrożenia dzieci i młodzieży”. Organizatorem była Komenda Powiatowa Policji w Pisz oraz Powiatowa Stacja Sanitarno – Epidemiologiczna w Pisz. Patronat nad konferencją objął Wojewoda Warmińsko- Mazurski, a przedsięwzięcie to sfinansował Starosta Powiatu Piskiego. W konferencji wzięli udział zaproszeni goście, policjanci z garnizonu warmińsko – mazurskiego, dyrektorzy i przedstawiciele instytucji z powiatu piskiego zajmujących się na co dzień dziećmi i młodzieżą.



Źródło: KPP w Pisz



POLICJA

„Kręci mnie bezpieczeństwo nad wodą” w powiecie piskim

W długi czerwcowy weekend zorganizowano piknik rodzinny pn. „Kręci mnie bezpieczeństwo nad wodą”. Odbył się on w miejscowości Wierzba nad jeziorem Bełdany. Festyn adresowany był zarówno do mieszkańców, jak i turystów, którzy licznie przybyli, by wypocząć nad naszymi jeziorami. W pikniku wzięli też udział przedstawiciele różnych instytucji na co dzień współpracujących z piską Policją. Policjanci promowali zasady bezpiecznego wypoczynku nad wodą także podczas pikniku rodzinnego w Pisz.



Źródło: KPP w Pisz



POLICJA

POMAGAMY I CHRONIMY



Już po raz kolejny Komenda Powiatowa Policji w Pisz i Mazurski Bank Żywności w Pisz zorganizowali przed świętami paczki dla najbardziej potrzebujących mieszkańców powiatu piskiego. Przygotowali je pracownicy i wolontariusze banku, a dzielnicowi wytypowali osoby starsze i rodziny wielodzietne, najbardziej potrzebujące tej pomocy.



Źródło: KPP w Pisz



POLICJA

POMAGAMY I CHRONIMY

Piscy policjanci uczestniczyli w pikniku „Bezpieczne dzieciaki” zorganizowanym przez Grupę Kierowcy Dzieciom. Głównym celem tego przedsięwzięcia było promowanie wśród najmłodszych zasad bezpiecznego poruszania się po drodze. Funkcjonariusze mieli swoje stoisko, gdzie przygotowali dla najmłodszych mnóstwo atrakcji.



Źródło: KPP w Pisz



POLICJA

POMAGAMY I CHRONIMY

Prezent dla Marcelinki z okazji 1 urodzin- prawie 40 ton kasztanów

Pomysł dzielnicowego z Białej Piskiej, st. asp. Adama Trzonkowskiego, by w ramach VIII edycji akcji „Nakręć się na pomaganie” zbierać nie tylko nakrętki, ale także KASZTANY, okazał się strzałem w dziesiątkę. Zainteresowanie akcją przerosło najśmielsze oczekiwania policjanta, ale o to właśnie chodziło. Razem udało się nazbierać prawie 40 ton kasztanów, a dokładnie 37 750 kg. Dochód z ich sprzedaży przeznaczony zostanie na leczenie i rehabilitację Marcelinki Żulińskiej z Pisza, która jutro kończy roczek.



Źródło: KPP w Pisz



POLICJA

POMAGAMY I CHRONIMY

„Bezpieczna droga do szkoły”

Wrzesień to aktywny udział policjantów w programach dotyczących bezpieczeństwa w ruchu drogowym dzieci i młodzieży szkolnej.

To realizacja przedsięwzięć promujących wśród uczniów zasady szeroko rozumianego bezpieczeństwa w ruchu drogowym, to nauka przedszkolaków podstawowych zasad i nawyków bezpiecznego poruszania się po drogach



Źródło: KPP w Pisz



POLICJA

WSPÓŁPRACA W RAMACH FUNDUSZU WSPARCIA POLICJI

2. Gmina Pisz

- Koszty utrzymania i funkcjonowania jednostki
- Naprawy sprzętu transportowego
- Dofinansowanie zakupu pojazdu służbowego
- Zakup materiałów, wyposażenia, sprzętu i usług

RAZEM: 85 000,00 zł.



Źródło: KPP w Pisz

10.5. Bezpieczeństwo sanitarne

HIGIENA KOMUNALNA – GOSPODARKA ODPADAMI STAŁYMI

W 2023 r. prowadzona była selektywna zbiórka odpadów z uwzględnieniem plastiku, metalu, makulatury i szkła. W niektórych sklepach i urzędach ustawiono pojemniki na zużyte baterie. W obrębie miasta ustawione są kontenery na odzież i inne tekstylia. Wspólnoty mieszkaniowe i spółdzielnie poprzez przygotowanie zamykanych wiat na odpady komunalne podniosły standard higieniczny i estetykę miejsc składowania odpadów komunalnych.

Podczas wyjazdów na kontrole terenowe w 2023 r., po zaobserwowaniu miejsc szczególnie zaniedbanych (dzikie wysypiska), np. nielegalnie wyrzucone opony, zużyty sprzęt elektryczny i elektroniczny z gospodarstwa domowego, pracownicy zgłaszają takie miejsca urzędnikom gminnym. Reakcje służb sprząających są w większości przypadków natychmiastowe i skuteczne.

Ocena zaopatrzenia ludności w wodę

Nadzór nad urządzeniami wodnymi obejmował zarówno stan techniczny obiektów, jak i jakość wody. Łącznie zaopatrzenie z wodociągów publicznych nadzorowanych przez Państwową Inspekcję Sanitarną w Piszcu otrzymywało ponad 51 tysięcy osób. Z wody o dobrej jakości korzystali wszyscy mieszkańcy zaopatrywani z wodociągów publicznych.

Na terenie powiatu piskiego znajduje się znaczna ilość wodociągów lokalnych, dostarczających wodę do poszczególnych gospodarstw rolnych, domowych, rybackich, leśniczówek, funkcjonujących w ciągu całego roku, oraz wodociągi lokalne działające sezonowo na potrzeby działalności turystycznej. Jakość wody pochodzącej z indywidualnych ujęć znana jest wyrywkowo.

Charakterystyka wodociągów

Produkcja wody do 100 m³/dobę:

- 1) Wiartel (zaopatrzenie w wodę miejscowości: Wiartel, Wiartel Mały, Jaśkowo),
- 2) Karpa (zaopatrzenie w wodę miejscowości: Karpa, Ciesina, Hejdyk),
- 3) Wielki Las (zaopatrzenie w wodę miejscowości: Wielki Las, Uściany Stare),
- 4) Kociołek Szlachecki,
- 5) Szeroki Bór Piski.

Produkcja wody od 100 do 1000 m³/dobę:

- 1) Liski (zaopatrzenie w wodę miejscowości: Liski, Bogumiły, Jeże, Maszty, Pietrzyki Kolonia, Turowo, Turowo Duże, Zawady),
- 2) Kocioł Duży (zaopatrzenie w wodę miejscowości: (Kocioł, Kocioł Duży, Pietrzyki, Rakowo, Rakowo Piskie, Stare Guty).

Produkcja wody od 1000 do 10 000 m³/dobę:

Pisz (zaopatrzenie w wodę miejscowości: Pisz, Babrosty, Borki, Imionek, Jabłoń Jagodne, Jeglin, Kałęczyn, Karwik, Łupki, Maldanin, Snopki, Szczechy Małe, Szczechy Wielkie, Trzonki, Wąglik, Zdory).

Charakterystyka kanalizacji sanitarnej:

Oczyszczalnia ścieków w Pisz (odbiór ścieków z miejscowości: Pisz, Wiartel, Wiartel Mały, Liski, Bogumiły, Borki, Kałęczyn, Turowo, Turowo Duże, Zawady, Maszty, Jeże, Snopki, Imionek, Maldanin, Wąglik, Jagodne, Karwik, Jeglin, Zdory, Trzonki, Szczechy Wielkie, Szczechy Małe, Łupki).

Inwestycje:

- 1) Odbudowa sieci kanalizacji sanitarnej ul. Mireckiego-Spokojna (rękaw UV);
- 2) Wymiana zasuw na terenie miasta Pisz;
- 3) Modernizacja sieci wodociągowej - ul. Słoneczna;
- 4) Budowa sieci wodociągowej w m. Jagodne, ul. Jagodna;
- 5) Modernizacja przepompowni ścieków w m. Maldanin;
- 6) Modernizacja sieci wodociągowej – ul. Matejki;
- 7) Modernizacja sieci kanalizacji sanitarnej – ul. Wojska Polskiego;
- 8) Modernizacja sieci wodociągowej – ul. Trzciniowa.

W roku 2023 na terenie powiatu piskiego funkcjonowało kąpielisko pn. „Kąpielisko na Jeziorze ROŚ w miejscowości Pisz, gmina Pisz” zlokalizowane na części działki o nr geod. 1026/5 w obrębie Pilchy, przy działce o nr geod. 6, obręb Pisz 1, gmina Pisz. Kąpielisko to zostało utworzone na mocy uchwały Nr LX/591/23 Rady Miejskiej w Piszcu z dnia 29 marca 2023 r. w sprawie określenia wykazu kąpielisk oraz sezonu kąpielowego na terenie Gminy Pisz w 2023 r.

10.6. Monitoring miejski

Monitoring miejski stanowi doskonałe narzędzie w walce z przestępczością. Miejski system monitoringu jest budowany od 2020 r. Sukcesywnie każdego roku rozwijana jest sieć światłowodowa umożliwiającą przyłączenie do systemu kolejnych kamer na terenie miasta, instalowanie kamer oraz uruchamianie systemu transmisji sygnału. Kamery zlokalizowane w newralgicznych punktach miasta Pisz oraz w miejscach występowania szczególnych zagrożeń całodobowo rejestrują obraz. Najczęściej montuje się je etapowo, w miejscach uznanych za niebezpieczne, ze szczególnym uwzględnieniem ciągów komunikacji pieszej i skrzyżowań o dużym natężeniu ruchu.

Monitoring wizyjny jest ważnym elementem systemu bezpieczeństwa miasta. Kamery są wykorzystywane nie tylko do bieżącego monitorowania zagrożeń i wykrywania przestępstw oraz wykroczeń, ale również poprawiają bezpieczeństwo: działają prewencyjnie i odstraszały potencjalnych przestępców od popełnienia niektórych przestępstw i wykroczeń, ułatwiają Policji i innym służbom skuteczne działanie polegające na ustalaniu sprawców, osób poszukiwanych, itd., poprzez dostęp do zarejestrowanego materiału z kamer, stanowią efektywne narzędzie operacyjnego wsparcia działania służb i optymalnego dysponowania zasobów w zależności od rodzaju zdarzeń, pozwalając na szybsze usunięcie ich skutków i ograniczenie strat, pozwalają na sprawne zarządzanie bezpieczeństwem miasta w wielu aspektach m.in. transportu publicznego, wprowadzania ograniczeń w ruchu, działania infrastruktury miejskiej, itp., w tym w sytuacjach kryzysowych.

Każdego roku wzrasta liczba kamer monitorujących przestrzeń miejską i różnego rodzaju zdarzeń. W miejskiej sieci monitoringu wizyjnego funkcjonują 63 kamery w następujących lokalizacjach:

- Targowisko miejskie,
- Skate Park,
- Park Solidarności,
- Rondo Mazurskie,
- Rondo im. Premiera Stanisława Mikołajczyka,
- Rondo im. Prezydenta Lecha Kaczyńskiego,
- Rondo im. Zesłańców Sybirów,
- ul. Wyzwolenia,
- ul. Gdańska,
- ul. dr. Władysława Klementowskiego wraz ze skwerem,
- skrzyżowanie ulic Warszawskiej i Tęczowej (wjazd i wyjazd od strony Kolna),
- skrzyżowanie ulic Nidzkiej i Olsztyńskiej (wjazd i wyjazd od strony Rucianego – Nidy),
- Piski Dom Kultury (skrzyżowanie ulic Kopernika, pl. Ignacego Daszyńskiego, Tadeusza Kościuszki),
- Stadion Miejski,
- Park Różany (zejście do parku, widok wzdłuż promenady, widok na kotwicę),
- Port.

Kamery rejestrują różnego rodzaju zdarzenia, w tym przestępstwa związane z bójkami i pobiciami, rozbojami i kradzieżami, a także wykroczenia związane ze spożywaniem alkoholu w miejscach publicznych, czy naruszaniem przepisów ruchu drogowego.

W efekcie pracy operatorów miejskiego systemu monitoringu wizyjnego w 2023 r. do Urzędu Miejskiego w Piszcu wpłynęło 50 wniosków o udostępnienie/zabezpieczenie kopii nagrania z monitoringu wizyjnego miasta Pisz.

Monitoring miejski to doskonałe narzędzie służące poprawie bezpieczeństwa na ulicach naszego miasta i do walki z wandalizmem, aby ten kto niszczy mienie gminy nie czuł się bezkarny i ponosił odpowiedzialność za swoje czyny. Cieszy to, że poprawia się bezpieczeństwo mieszkańców naszego miasta i skuteczniej można będzie przeciwdziałać aktom wandalizmu.

Zdjęcia zamieszczone poniżej przedstawiają teren monitoringu – widok kamer i oznaczenia miejsc.



Źródło: Zdjęcie wykonane przez pracowników Urzędu Miejskiego w Pieszu



Źródło: Zdjęcia wykonane przez pracowników Urzędu Miejskiego w Pieszu

10.7. Ochrona zdrowia. Profilaktyka zdrowotna

W 2023 r. Ośrodek Profilaktyki i Terapii w Piszcu realizował następujące zadania:

- 1) zwiększanie dostępności pomocy terapeutycznej i rehabilitacyjnej dla osób uzależnionych od alkoholu i narkotyków;
 - 2) udzielanie rodzinom, w których występuje problem alkoholowy i narkomanii pomocy psychospołecznej i prawnej, w szczególności ochrony przed przemocą w rodzinie;
 - 3) prowadzenie profilaktycznej działalności informacyjnej i edukacyjnej w zakresie rozwiązywania problemów alkoholowych i przeciwdziałania narkomanii;
 - 4) promocji zdrowego stylu życia;
 - 5) przeciwdziałanie przemocy w rodzinie;
 - 6) realizacja zadań określonych w gminnym programie profilaktyki i rozwiązywania problemów alkoholowych, gminnym programie przeciwdziałania narkomanii, gminnym programie przeciwdziałania przemocy w rodzinie i ochrony ofiar przemocy w rodzinie;
 - 7) wspomaganie działalności instytucji, stowarzyszeń i osób fizycznych, służącej rozwiązywaniu problemów alkoholowych;
 - 8) organizacja pracy Komisji Rozwiązywania Problemów Alkoholowych w Gminie Pisz.
- Środki w 2023 r. wykorzystane na działalność Ośrodka oraz na realizację programów profilaktycznych wynosiły 783 669,26 zł.

W 2023 r. w zakresie profilaktyki zdrowotnej zrealizowano zadania:

1. Zwiększenie dostępności pomocy terapeutycznej i rehabilitacyjnej dla osób uzależnionych od alkoholu i narkotyków.

Zadanie realizowane było w szczególności poprzez prowadzenie Młodzieżowego Punktu Konsultacji i Terapii w zakresie uzależnienia od narkotyków.

W ramach Punktu prowadzone było poradnictwo dla osób eksperymentujących z narkotykami i ich rodzin. Osoby, u których zdiagnozowano uzależnienie od narkotyków kierowane były do odpowiednich ośrodków. Z poradnictwa w punkcie skorzystało 19 osób. Prowadzona była również działalność psychoedukacyjna kierowana do środowiska rodziców i nauczycieli w szkołach podstawowych i ponadpodstawowych.

Dyżury w Punkcie prowadzone były przez certyfikowanego specjalistę terapii uzależnień.

Udzielono wsparcia Poradni Terapii Uzależnienia od Alkoholu i Współuzależnienia poprzez udzielenie pomieszczeń i wyposażenia niezbędnego do prowadzenia terapii osób uzależnionych i współuzależnionych oraz realizacji programów terapeutycznych kierowanych do ich rodzin.

W 2023 r. Poradnia Terapii Uzależnienia i Współuzależnienia od Alkoholu zarejestrowała 321 osób, w tym:

- osoby uzależnione od alkoholu - 235,
- osoby pijące szkodliwie - 20,
- osoby zażywające kilka substancji psychoaktywnych - 6,
- osoby uzależnione od hazardu - 2,
- osoby współuzależnione - 54,
- osoby diagnozowane, którym nie postawiono żadnej z powyższych diagnoz - 4.

Udzielono łącznie 3289 świadczeń typu: diagnozy, sesje terapii indywidualnej, sesje terapii grupowej, sesje terapii rodzinnej, porady. W ramach terapii pogłębionej przeprowadzono 362 godziny psychoterapii indywidualnej (69 osób).

Osoby korzystające z psychoterapii pogłębionej należą do następujących grup:

- 1) uzależnione od alkoholu oraz współuzależnione, które zakończyły etap terapii intensywnej finansowanej przez NFZ;
- 2) dorosłe dzieci alkoholików/DDA/;
- 3) doznające przemocy, nie będące osobami uzależnionymi, bądź współuzależnionymi.

2. Udzielanie rodzinom, w których występują problemy alkoholowe i narkomanii pomocy psychospołecznej i prawnej, a w szczególności ochrony przed przemocą w rodzinie.

Przy Ośrodku Profilaktyki i Terapii w Piszu działa Komisja Rozwiązywania Problemów Alkoholowych w Gminie Pisz, która została powołana na mocy zarządzenia Burmistrza Pisza. W skład komisji wchodzi przedstawiciele różnych instytucji działających na rzecz rodziny, takich jak: funkcjonariusze policji, kuratorzy sądowi, pracownicy socjalni, terapeuci, pedagodzy. Komisja liczy 8 osób.

Komisja w ramach swoich zadań:

- inicjuje zadania określone w art. 4 ust. 1 ustawy o wychowaniu w trzeźwości i przeciwdziałaniu alkoholizmowi (zadania związane z profilaktyką i rozwiązywaniem problemów alkoholowych),
- podejmuje czynności zmierzające do orzeczenia o zastosowaniu wobec osoby uzależnionej od alkoholu obowiązku poddania się leczeniu w zakładzie leczenia odwykowego,
- opiniuje wydawanie zezwoleń na sprzedaż napojów alkoholowych pod względem zgodności lokalizacji punktów sprzedaży z uchwałami w gminie,
- może dokonywać kontroli punktów sprzedaży napojów alkoholowych.

Komisja w ramach swoich działań: obradowała 12 razy, przyjęła 48 nowych wniosków o leczenie osób nadużywających alkoholu, rozpatrzyła 96 spraw, skierowała na konsultacje do Poradni Terapii Uzależnienia od Alkoholu i Współuzależnienia 43 osoby, skierowała do Sądu Rejonowego w Pisz 14 wniosków o zastosowanie obowiązku leczenia odwykowego, przeprowadziła 70 rozmów z rodzinami osób nadużywających alkoholu. Komisja wydała 19 opinii w sprawie zezwoleń na sprzedaż lub podawanie napojów alkoholowych pod względem zgodności lokalizacji punktu sprzedaży z uchwałami rady gminy, o których mowa w art. 12 ust. 1 i 2 ustawy z dnia 29 października 1982 roku o wychowaniu w trzeźwości i przeciwdziałaniu alkoholizmowi (limit i lokalizacja punktów, w których sprzedawane i podawane są napoje alkoholowe). Przed wydaniem opinii członkowie Komisji przeprowadzili kontrole tych punktów. Przeszkolono 21 właścicieli punktów sprzedaży napojów alkoholowych oraz 32 sprzedawców. Komisja przeprowadziła 5 wizji lokalnych w punktach sprzedaży napojów alkoholowych.

W Ośrodku funkcjonuje Punkt Konsultacyjny dla Osób Doznających Przemocy w Rodzinie działający w ramach Ogólnopolskiego Pogotowia dla Ofiar Przemocy w Rodzinie „Niebieska Linia”. W ramach Punktu udzielono osobom doznającym różnych form przemocy w rodzinie pomocy o charakterze wspierająco-terapeutycznym oraz podstawowej pomocy prawnej poprzez: rozpoznanie problemu oraz najpilniejszych potrzeb (zdrowotnych, psychologicznych, bytowych, prawnych), rozpoznanie zaplecza osoby doznającej przemocy (rodzina, znajomi, sytuacja materialna, mieszkaniowa), udzielanie informacji dotyczących możliwości rozwiązania zgłaszanego problemu, pomoc w odbudowywaniu poczucia własnej wartości. W punkcie udzielono 117 porad (pomoc prawna i wsparcie psychologiczne).

Dyżury w Punkcie pełniły dwie osoby: prawnik i specjalista ds. przeciwdziałania przemocy w rodzinie.

Ośrodek wyposażony jest w „Niebieski Pokój” - pomieszczenie z weneckim lustrem, służące do prowadzenia przesłuchań dzieci i osób dorosłych, będących ofiarami, bądź świadkami przestępstw. W pokoju przeprowadzono 362 godziny psychoterapii.

Pracownicy Ośrodka uczestniczyli w działaniach Gminnego Zespołu Interdyscyplinarnego ds. Przeciwdziałania Przemocy w Rodzinie, biorąc udział w 134 spotkaniach poświęconych omówieniu planu pomocy rodzinom, u których założono Niebieskie Karty, a także związanych z zakończeniem Niebieskich Kart. Spotkania członków Zespołu Interdyscyplinarnego odbywały się w MGOPS w Pisz.

Gmina Pisz, podobnie jak w latach ubiegłych, włączyła się w międzynarodową kampanię „Biała Wstążka”. Od 25 listopada do 10 grudnia 2023 r. trwała kampania w ramach światowych „16 Dni przeciw przemocy ze względu na płeć”. Kampania skończyła się 10 grudnia 2023 r. Międzynarodowym Dniem Praw Człowieka – jest to podkreślenie, że przemoc wobec kobiet jest łamaniem podstawowych praw człowieka. W ramach kampanii zorganizowano tzw. „Otwarte Drzwi” – dodatkowe dyżury psychologów i innych specjalistów, do których mogły zgłaszać się osoby doznające przemocy – szukające wsparcia i pomocy. Włączając się w kampanię pracownicy Ośrodka pełnili dodatkowy dyżur w dniu 9.12.2023r. (sobota) w godzinach 12⁰⁰- 14⁰⁰. W ramach kampanii prowadzono kolportaż ulotek „Reaguj na przemoc”, „Przemoc boli”, „Przemoc wobec osób starszych i niepełnosprawnych” w liczbie 800 sztuk.

Dnia 1 września 2023 r. Ośrodek zorganizował szkolenie dla członków Zespołu Interdyscyplinarnego, pracującego w ramach procedury „Niebieska Karta”, dotyczące zmian w ustawie o przeciwdziałaniu przemocy w rodzinie. Szkolenie poprowadził dr Marek Mudant – doktor nauk społecznych w dyscyplinie nauki o bezpieczeństwie, certyfikowany (Certyfikat Państwowej Agencji Rozwiązywania Problemów Alkoholowych i Rady ds. Przeciwdziałania Przemocy w Rodzinie) specjalista z zakresu przeciwdziałania przemocy w rodzinie.

Opracowano i upowszechniano materiały informacyjno-edukacyjne dotyczące zjawiska przemocy oraz możliwości uzyskania pomocy.

III. Prowadzenie profilaktycznej działalności informacyjnej i edukacyjnej w zakresie rozwiązywania problemów alkoholowych i narkomanii, w szczególności dla dzieci i młodzieży - w tym prowadzenie pozalekcyjnych zajęć sportowych, a także działań na rzecz dożywiania dzieci uczestniczących w pozalekcyjnych programach

Ośrodek prowadzi Świetlicę Wychowawczą - Terapeutyczną „Smurfy”, która jest placówką opiekuńczo - wychowawczą wsparcia dziennego.

Celem świetlicy jest zapewnienie opieki wychowawczej, pomoc w nauce, rozwijanie zainteresowań i uzdolnień wychowanków, stymulowanie rozwoju dziecka poprzez bezpośrednie oddziaływanie, rozwijanie zainteresowań, uzdolnień dziecka oraz łagodzenie niedostatków wychowawczych w rodzinie i eliminowanie zaburzeń zachowania.

Świetlica to miejsce przeznaczone na dyskusje, wymianę poglądów i opinii, naukę wzajemnego szacunku i tolerancji, przejmowania odpowiedzialności za inną osobę.

Pracownicy Ośrodka prowadzili zajęcia edukacyjno-profilaktyczne dla uczniów ze szkół: Szkoły Podstawowej nr 2, Zespołu Szkół Katolickich, Specjalnego Ośrodka Szkolno-Wychowawczego w Łupkach o tematyce uzależnień od środków psychoaktywnych i uzależnień behawioralnych (np.: Internet, gry komputerowe, hazard) oraz warsztaty „Jak radzić sobie z emocjami”. Prowadzone były również zajęcia indywidualne i grupowe dla dzieci, młodzieży i osób dorosłych metodą Terapii Skoncentrowanej na Rozwiązaniach w liczbie 197 godzin.

„NOWOCZESNA TECHNOLOGIA Z ŻYCIA CODZIENNEGO W WALCE O ZACHOWANIE CZYSTEGO UMYŚLU”

Program obejmował:

- zajęcia o charakterze warsztatowo dyskusyjnym, ukazujące młodym ludziom zagrożenia związane z zażywaniem środków psychotropowych,
- ćwiczenia psychomotoryczne z wykorzystaniem alko i narko-gogli,
- pokaz multimedialny (kamery internetowe, rzutnik ekran prezentacyjny) – film ukazujący łatwość pogrążenia się w uzależnieniu, wywiad z osobą skazaną i osadzoną za przestępstwa związane z zażywaniem i rozprowadzaniem środków psychotropowych,
- dyskusję moderowaną przez prowadzących obejmującą swą tematyką emocjonalną genezę sięgania po używki i ucieczki od świata realnego w świat cyfrowy. Prowadzący

motywowali uczniów do samodzielnego podejmowania decyzji, uczyli asertywności i zastanowienia się nad skutkami działań środków psychoaktywnych. Ukazywali również powiązania pomiędzy „zażywaniem” a agresją, nieporozumieniami, rozpadem więzi oraz relacji społecznych i rodzinnych – uczyli jak można pomóc sobie i innym. Zrealizowano w I Liceum Ogólnokształcącym w Pieszku w dniu 14.03.2023 r.

„KU WOLNOŚCI”

Program profilaktyczny słowno-muzyczny dla młodzieży szkół podstawowych (7-8 klasy i szkół ponadpodstawowych). Realizacja programu została przeprowadzona w ramach Diecezjalnego Dnia Młodzieży. Tematyka programu dotyczyła trwałych wartości ukierunkowanych na życie w trzeźwości. Program został zaprezentowany przez grupę „Wyrwani z Niewoli” w sposób bardzo atrakcyjny dla młodzieży i cieszył się dużą popularnością. W programie uczestniczyło ok. 3000 młodych ludzi. Zrealizowano 31.05.2023 r.

„OTWÓRZ SIĘ NA POMOC” - NARKOTYKI film interaktywny

„Otwórz się na pomoc – dopalacze”- to interaktywny film poświęcony narkotykom, w tym dopalaczom. Scenariusz filmu został opracowany we współpracy z dr n. społ. Arturem Malczewskim doświadczonym specjalistą w dziedzinie nowych form narkotyków.

Projekt składa się z dwóch części. Pierwszą z nich jest ok 5-7 minutowy interaktywny film poświęcony dopalaczom. Zadaniem widzów projektu jest pokierowanie losem Piotрка - pełnoletniego chłopaka, który zmagą się z uzależnieniem od narkotyków.

Jak skończy się historia Piotрка?. To zależy od decyzji podjętych przez widzów. Każdy podjęty wybór wpływa na los naszego bohatera. W projekcie przewidziane są cztery możliwe zakończenia. Każde z nich zostało skomentowane przez Artura Malczewskiego.

W projekcie przygotowana została także specjalna sekcja „Prawdziwe historie”, w której przedstawiono historie nastolatków borykających się z problemem uzależnienia od substancji psychoaktywnych.

Projekt kierowany jest do starszych klas szkół podstawowych oraz szkół ponadpodstawowych i ich rodziców.

Link do filmu przekazano szkołom we wrześniu 2023 r.

„SZKOLNA INTERWENCJA PROFILAKTYCZNA”

Adresaci programu to rady pedagogiczne szkół podstawowych i ponadpodstawowych oraz nauczyciele, którzy chcą prowadzić działania interwencyjne w swoich klasach.

Główne cele interwencji:

1. Z perspektywy ucznia z grupy ryzyka: zapobieganie dalszemu używaniu substancji psychoaktywnych przez ucznia poprzez podejmowanie przez szkołę działań interwencyjnych z udziałem rodziców i nastawionych na udzielenie pomocy oraz wsparcia, które polega na utrzymaniu więzi z dzieckiem, nawiązaniu przez szkołę współpracy z uczniem i rodzicami, udzieleniu wsparcia rodzicom ucznia w rozwiązywaniu problemu.
2. Z perspektywy społeczności szkolnej: zapobieganie problemom związanym z używaniem substancji psychoaktywnych przez uczniów poprzez konsekwentne stosowanie procedury interwencji, które umacnia obowiązujące w szkole zasady i normy. Składa się na to wprowadzenie zmian o charakterze systemowym, podjęcie decyzji przez radę pedagogiczną o stosowaniu metody interwencji w szkole, budowanie motywacji nauczycieli do rozwijania ich kompetencji zawodowych.

Program zrealizowano w Szkole Podstawowej Nr 1 w Pisz, Szkole Podstawowej Nr 4 w Pisz i Zespole Szkolno-Przedszkolnym w Pisz w miesiącach IX – XI 2023 r.

„UNPLUGGED” PROGRAM PROFILAKTYCZNY

Program **Unplugged** powstał, by zredukować problem uzależnień oraz tzw. „rekreacyjnego” sięgania po używki przez młodzież w wieku szkolnym. Narzędziem ku temu jest uwrażliwianie uczniów na konsekwencje sięgania po substancje psychoaktywne oraz edukacja z zakresu wiedzy o sobie, emocji, radzenia sobie w sytuacjach kryzysowych. Głównym celem Unplugged jest ograniczenie zjawiska sięgania przez młodzież po substancje psychoaktywne (narkotyki, alkohol, tytoń).

Cele szczegółowe to wykreowanie realistycznego spojrzenia na używanie substancji psychoaktywnych, rozpowszechnienie wśród uczniów postaw chroniących przed popadaniem w nałogi, podbudowanie kompetencji wychowawczych rodziców.

Program obejmuje 12 lekcji koncentrujących się na umiejętnościach życiowych, przekonaniach normatywnych i wiedzy o substancjach psychoaktywnych.

Prowadzone przez wykwalifikowanych trenerów 3 godzinne spotkania z rodzicami mają za zadanie pomóc rodzicom w zrozumieniu i wychowaniu dorastającego człowieka, komunikacji, a także poszerzenia wiedzy z zakresu przyczyn, objawów oraz konsekwencji zażywania substancji psychoaktywnych.

Odbiorcy programu: Szkoła Podstawowa Nr 4 w Pisz - klasy VIIA, B, C, Szkoła Podstawowa nr 1 w Pisz - klasy VIIA, B, C, Zespół Szkolno-Przedszkolny w Pisz - klasy VIIA, B, C.

Zrealizowano w miesiącach: październik - listopad 2023 r.

„DOMOWI DETEKTYWI”

Program Domowych Detektywów składa się z dwóch części: szkolnej oraz domowej i jest utrzymany w konwencji nauki poprzez zabawę. Materiałem wykorzystywanym do pracy dziecka w szkole oraz w domu są cztery zeszyty komiksowe. W ramach zajęć w domu dzieci wraz ze swoimi rodzicami tworzą tzw. „domowe drużyny”. Zadaniem drużyn jest wspólna praca z wykorzystaniem wspomnianych zeszytów. Każdy z nich zawiera jedną zabawną historyjkę komiksową, trzy zadania dla „domowych drużyn” oraz krótkie porady przeznaczone dla rodziców. Bohaterami komiksów są młodzi detektywi Jaś i Małgosia, którzy modelują wśród uczniów pożądane zachowania i postawy. W komiksach poruszane są takie tematy jak: fakty i mity na temat alkoholu, wpływ środków masowego przekazu na kształtowanie się przekonań na temat alkoholu, rodzaje presji rówieśniczej i sposoby radzenia sobie z tą presją, powody, dla których młodzi ludzie piją alkohol oraz konsekwencje picia alkoholu przez dzieci i młodzież. Domowe drużyny współpracują przez pięć tygodni. Celem tej współpracy jest ułatwienie rodzicom (bądź też pomoc w zapoczątkowaniu) rozmów z dziećmi na tematy związane z piciem alkoholu przez nastolatków oraz opracowanie rodzinnych zasad dotyczących alkoholu. W części przeznaczonej dla rodziców znajdują się informacje dotyczące problemów związanych z piciem alkoholu przez młodzież oraz konkretne wskazówki, jak rozmawiać z dzieckiem na temat zagrożeń związanych z sięganiem po alkohol. Rodzice są zachęceni do przyjęcia jednoznacznej postawy przeciwnej picia alkoholu przez ich nastoletnie dzieci oraz konsekwentnego egzekwowania ustalonych zasad.

Szkolna część programu realizowana jest przez nauczyciela-wychowawcę przy aktywnym udziale, wybranych przez całą klasę, liderów rówieśniczych. Nauczyciel inicjuje pracę „domowych drużyn” na zajęciach w klasie. W trakcie tych zajęć uczniowie zapoznają się z tematami zeszytów oraz omawiają wrażenia i doświadczenia z pracy z rodzicami. Do zadań liderów należy prezentowanie całej klasie wybranych treści komiksów oraz prowadzenie w małych grupach krótkich zajęć nawiązujących do ich treści. Nauczyciele i liderzy młodzieżowi otrzymują szczegółowe podręczniki do prowadzenia zajęć w klasie. Program Domowych Detektywów kończy się Wieczorem Jasia i Małgosi, popołudniowym spotkaniem wszystkich uczestników - uczniów, ich rodziców, nauczycieli i zaproszonych gości. W trakcie tego spotkania uczniowie prezentują gościom prace (plakaty, quizy, scenki), wykonane pod kierunkiem nauczyciela i nawiązujące do treści programu. Głównym celem wieczoru było spotkanie się wszystkich uczestników i podsumowanie całego programu oraz dobra zabawa. Realizacja całego programu trwa około 10 - 12 tygodni. Do realizacji programu w dn. 4 - 5.12.2023 r. zostali przeszkoleni nauczyciele ze szkół podstawowych w Pisz (SP Nr 4 w Pisz, SP Nr 1 w Pisz, Zespół Szkolno-Przedszkolny w Pisz).

„DEBATA”

Program prof. dr hab. Krzysztofa Wojcieszka jest adresowany do uczniów starszych klas szkół podstawowych, w przypadku których w większości nie miała jeszcze miejsca inicjacja alkoholowa. Spotkania w ramach programu przewidziane są dla pojedynczych klas (około 30 osób). Program „Debate” ma za zadanie opóźnienie inicjacji alkoholowej wśród młodzieży, uświadamia zagrożenia wynikające z korzystania ze środków psychoaktywnych. Program jest rekomendowany przez Krajowe Centrum Przeciwdziałania Uzależnieniom. Realizacja programu oparta jest o metody aktywizujące i służy przyjrzeniu się przekonaniom normatywnym młodzieży i próbie ich modyfikacji. Przeprowadzana podczas programu ankieta umożliwia postawienie wstępnej diagnozy na temat picia alkoholu przez młodzież. Zmiana przekonań normatywnych – stanowi podstawę całego programu. Zabieg ten polega na zdiagnozowaniu przekonań normatywnych prezentowanych przez klasę i próba ich modyfikacji. Celem jest odsłanianie rzeczywistej częstości zachowań destrukcyjnych występujących w grupie i towarzyszących

im przekonań uczestników programu (np. nie ma zabawy bez alkoholu, podobnie wesela). Strategia ta porusza również kwestię wyboru zabaw/imprez na trzeźwo, burzy powszechną opinię młodych osób o tym, że nie ma zabawy bez alkoholu czy innych środków psychoaktywnych i pozwala dostrzec korzyści płynące z alternatywnych rozwiązań. Przekonanie o wartości trzeźwości wzrasta podczas pracy nad „uchwałami chroniącymi”. Ponadto, dzięki wykorzystaniu tej strategii, dochodzi do obalenia stereotypów, w myśl których alkohol stanowi czynnik ułatwiający kontakty między płciami (np. randka bez alkoholu). W tym kontekście zwraca się uwagę młodzieży na możliwość wystąpienia konsekwencji związanych z jego nadużywaniem w odniesieniu do obydwu płci. Chłopcóm zostają przekazane informacje na temat impotencji jako biologicznego skutku picia, natomiast dziewczętom zwraca się uwagę na większą podatność kobiet na problemy alkoholowe i związane z tym komplikacje wynikające z fizjologii, a także na możliwość wyrządzenia szkód swojemu przyszłemu dziecku (elementy wiedzy na temat płodowego zespołu alkoholowego). Ukazanie konfliktu „cenione wartości – picie” polega na uświadomieniu uczestnikom, że używanie substancji psychoaktywnych stoi w sprzeczności z rozwojem miłości, kształtowaniem się ról kobiecych i męskich, a także z nawiązywaniem głębokich przyjaźni. Wiedza o konsekwencjach pojawia się podczas analizy bieżących i odroczonych strat oraz korzyści związanych z używaniem alkoholu. Dotyczą one przyjaźni, miłości, bycia towarzyskim i zabawy.

Odbiorcy programu: Szkoła Podstawowa Nr 4 w Pisz, klasy VIA i VIB, Szkoła Podstawowa Nr 1 w Pisz, klasy VIA, B, C i VA, B, Zespół Szkolno-Przedszkolny w Pisz, klasy VI A i B oraz VA, B, C.

Debatę zrealizowano w miesiącach IX – XI 2023 r.

„NIE ZMARNUJ SWOJEGO ŻYCIA !”

Projekt powstał z inicjatywy Fundacji „Edukacja z Wartościami” oraz raperów Bęsia i Dj Yonasa (tworzących skład RYMCERZE). Zrealizowano -14 grudnia 2023 r.

Cele programu to: profilaktyka uzależnień, uświadomienie zagrożeń związanych z używkami, zmiana postawy u młodzieży, zachęcenie do rozwijania swoich zainteresowań, przedstawienie uniwersalnych wartości.

Projekt to:

- 90 minutowe (dwie godziny lekcyjne), dynamiczne spotkanie dwóch raperów (Bęsia i Dj Yonasa) z młodzieżą na sali gimnastycznej lub auli,
- uświadamiające spotkanie, na którym przedstawiane są własne historie, miniwykłady profilaktyczne oraz muzyka hip-hopowa (kawałki RYMCERZY),
- interakcje z młodzieżą – konkurs freestyle (odważni zawsze wygrywają plakaty lub kubki albo płyty),
- konspekty (15 scenariuszy) lekcji dla nauczycieli rozszerzające tematykę projektu,
- podkreślenie autorytetu grona pedagogicznego,
- promocja uniwersalnych wartości w życiu,
- promocja hip-hopu z wartościami.

Odbiorcy: młodzież Zespołu Szkół Katolickich w Pisz, Ogólnokształcącej Szkoły Muzycznej I stopnia w Pisz, Liceum Mundurowe ZDZ w Pisz.

Ośrodek Profilaktyki i Terapii w Pisz włączył się aktywnie w ogólnopolskie kampanie: „Zachowaj Trzeźwy Umysł”, „Postaw na Rodzinę”. Był koordynatorem XXI Warmińsko-Mazurskich Dni Rodziny, które w Pisz odbywały się w okresie od maja do lipca 2023 r. W ramach Dni Rodziny Ośrodek Profilaktyki i Terapii w Pisz wspólnie Miejsko-Gminnym Ośrodkiem Pomocy Społecznej zorganizował Piknik Rodzinny „W rodzinie moc siła” z zabawami dla dzieci i rodziców. Impreza skierowana była do rodzin objętych wsparciem asystenta rodziny oraz do rodzin, których dzieci uczęszczają na zajęcia do Świetlicy Wychowawczo-Terapeutycznej „Smurfy”.

W ramach prowadzonych kampanii profilaktycznych zakupiono i przekazano do szkół materiały edukacyjne w formie ulotek, broszur i plakatów. Treść materiałów edukacyjnych skierowana była do uczniów, rodziców i nauczycieli.

Wzorem lat ubiegłych w dniu 19.12.2023 r. wspólnie z M-GOPS w Pisz zorganizowano **wieczerę wigilijną** dla osób bezdomnych, samotnych i będących w trudnej sytuacji życiowej. Wieczera odbyła się na terenie Ośrodka Profilaktyki i Terapii w Pisz.

10.8. Polityka społeczna

Pomoc społeczną organizują organy administracji rządowej i samorządowej, które mają na celu umożliwienie osobom i rodzinom przezwyciężenie trudnych sytuacji życiowych, których nie są w stanie pokonać wykorzystując własne uprawnienia, zasoby i możliwości. Zadaniem pomocy jest zapobieganie negatywnym sytuacjom poprzez podejmowanie działań zmierzających do życiowego usamodzielnienia osób i rodzin oraz ich integracji ze środowiskiem. Pomoc społeczna wspiera osoby i rodziny w wysiłkach zmierzających do zaspokojenia niezbędnych potrzeb i umożliwia im życie w warunkach odpowiadających godności człowieka.

Gmina obowiązana jest zgodnie z przepisami ustawy do wykonania zadań pomocy społecznej. Zadania pomocy społecznej w Gminie Pisz realizuje jednostka organizacyjna Miejsko-Gminny Ośrodek Pomocy Społecznej w Pisz.

Prawo do świadczeń pieniężnych z pomocy społecznej w 2023 r. przysługiwało osobom i rodzinom, których dochód nie przekraczał:

- na osobę samotnie gospodarującą - 776 zł netto,
- na osobę w rodzinie - 600 zł netto,

przy jednoczesnym wystąpieniu co najmniej jednej z przesłanek, powodującej nieprawidłowe funkcjonowanie rodziny, a w szczególności: ubóstwa, sieroctwa, bezdomności, potrzeby ochrony macierzyństwa lub wielodzietności, bezrobocia, niepełnosprawności lub długotrwałej choroby, bezradności w sprawach opiekuńczo-wychowawczych i prowadzenia gospodarstwa domowego, alkoholizmu lub narkomanii, trudności w przystosowaniu do życia po opuszczeniu zakładu karnego oraz klęski żywiołowej lub ekologicznej.

W roku 2023 system pomocy społecznej objął wsparciem 836 rodzin, w których przebywało 1847 osób. W tym świadczeń pieniężnych udzielono 593 rodzinom, a świadczeń niepieniężnych 303 rodzinom. Pomoc udzielana w postaci pracy socjalnej skierowana była do 747 rodzin, w tym wyłącznie z samej pracy socjalnej skorzystały 94 rodziny.

Tabela. Struktura rodzin korzystających z pomocy w 2023 r.

Lp.	Wyszczególnienie	Liczba rodzin ogółem	W tym liczba rodzin na wsi	Liczba osób w rodzinach
1.	Rodziny ogółem	836	240	1847
2.	o liczbie osób 1	440	104	440
3.	2	125	36	250
4.	3	76	26	228
5.	4	94	30	376
6.	5	65	32	325
7.	6 i więcej	36	12	228
8.	Rodziny z dziećmi ogółem	290	99	1163
9.	o liczbie dzieci 1	88	28	236
10.	2	111	40	439
11.	3	61	21	301
12.	4	23	8	135
13.	5	5	2	36
14.	6	1	0	8
15.	7 i więcej	1	0	8
16.	Rodziny niepełne ogółem	93	25	281
17.	Liczbie dzieci 1	44	13	98
18.	2	30	8	97
19.	3	16	2	71
20.	4 i więcej	3	2	15
21.	Rodziny emerytów i rencistów ogółem	183	42	258
22.	O liczbie osób 1	133	27	133
23.	2	35	9	70
24.	3	9	3	27
25.	4 i więcej	6	3	28

Środki wydatkowane w 2023 r.:

- środki własne gminy – 3 459 664,91 zł,
- dotacje - 3 156 196,82 zł,
- z Funduszu Pomocy – Ukraina – 1 119 697,02 zł.

Tabela. Pomoc społeczna udzielona w 2023 r.

Lp.	Nazwa realizowanego zadania	Środki własne gminy (zł)	Dotacja na zadania własne gminy (zł)	Dotacja na zadania zlecone gminie (zł)	Ogólny koszt zadania (zł)
1.	Domy pomocy społecznej	1 191 424,81			1 191 424,81
2.	Zasiłki stałe		562 591,74		562 591,74
3.	Składki zdrowotne od zasiłków stałych		133 953,23		133 953,23
4.	Zasiłki celowe	432 093,23			432 093,23
5.	Zasiłki celowe -wkład własny programu „Posiłek w szkole i w domu”	98 368,00			98 368,00
6.	Zasiłki celowe- zadanie zlecone „Posiłek w szkole i w domu”			207 266,00	207 266,00
7.	Teleopieka	4800			4 800,00
8.	Zasiłki okresowe	391,40	700 000,00		700 391,40
9.	Pogrzeby	10 400,20			10 400,20
10.	Usługi opiekuńcze	749 575,34			749 575,34
11.	Specjalistyczne usługi opiekuńcze dla osób psychicznie chorych			161 316,59	161 316,59
12.	Wspieranie rodziny. Asystenci rodziny	162 286,80			162 286,80
13.	Zapewnienie schronienia	179 548,78			179 548,78
14.	Przeciwdziałanie przemocy	3 409,27			3 409,27
15.	Poradnictwo specjalistyczne	45 120,00			45 120,00
16.	Dożywianie	40 887,75	336 734,00		377 621,75
17.	Wydawanie decyzji potwierdzających prawo do bezpłatnych. świadczeń. zdrowotnych			1422,00	1422,00
18.	Pozostała działalność: wynagrodzenie, składki ZUS,	6 123,48			6 123,48

	składki FP, licencja „czyste powietrze”, część licencji dot. gazowego, węglowego, druki, materiały biurowe, transport				
19.	Dodatek do źródła ciepła, tj. pelet, gaz, drewno kawałkowe, olej opałowy		36 720,00		36 720,00
20.	Zakład opiekuńczo-leczniczy	9 795,39			9 795,39
21.	Klub Integracji Społecznej	8558,95			8558,95
22.	Rodziny zastępcze	139 722,55			139 722,55
23.	Placówki opiekuńczo - wychowawcze (Domy dziecka)	327 349,25			327 349,25
24.	Opiekun prawny (wynagrodzenie)			1 827,00	1 827,00
25.	Karta Dużej Rodziny			6380,00	6380,00
26.	Stypendia szkolne, zasiłki szkolne	37 809,71	321 883,00		359 692,71
27.	Dodatki mieszkaniowe		554 917,78		554 917,78
28.	Dodatki gazowe		8 275,48		8 275,48
29.	Korpus wsparcia seniora	8 400,00			8 400,00
30.	Dodatki elektryczne		92 310,00		92 310,00
31.	Dodatek Węglowy		30 600,00		30 600,00
32.	Kurator osoby częściowo ubezwłasnowolnionej – wynagrodzenie za pełnienie funkcji	3 600,00			3 600,00
Razem		3 459 664,91			6 615 861,73

REALIZOWANE ZADANIA:

1) Pobyt w Domach Pomocy Społecznej

Domy pomocy społecznej świadczą usługi opiekuńcze, bytowe, wspomagające i edukacyjne osobom wymagającym całodobowej opieki z powodu wieku lub choroby w zakresie i formie wynikającej z ich indywidualnych potrzeb.

W 2023 r. Ośrodek odnotował utrzymujące się zapotrzebowanie na wsparcie w formie usług opiekuńczych i skierowań do domów pomocy społecznej. Osoby ubiegające się o umieszczenie w domu pomocy społecznej to głównie osoby psychicznie chore, samotne

bądź też nie mogące oczekiwać na wsparcie ze strony rodziny. Postępujące procesy geriatryczne stwarzają trudności wnioskodawcom w zakresie samodzielnego zabezpieczenia potrzeb życiowych, długotrwała choroba lub niepełnosprawność ogranicza ich funkcjonowanie w środowisku.

W domach pomocy społecznej przebywało 28 osób, na ten cel wydano - 1 191 424,81zł.

2) Zasiłki stałe

Jest to świadczenie przysługujące osobom niezdolnym do pracy z powodu wieku lub częściowej lub całkowitej niezdolności do pracy, spełniającym kryterium dochodowe i stanowi uzupełnienie dochodu tych osób do kryterium ustawowego. Kwota zasiłku nie może być niższa niż 30 zł miesięcznie. W przypadku osoby samotnie gospodarującej ustalona została również maksymalna wysokość świadczenia w kwocie 719 zł. Na realizację zadania przekazywana jest dotacja celowa z budżetu państwa. Zasiłki stałe wypłacono 92 osobom, w tym 88 osobom samotnie zamieszkałym oraz 4 osobom pozostającym w rodzinie.

Wydatkowano kwotę z otrzymanej dotacji - 562 591,74 zł z tego:

Składki zdrowotne za osoby pobierające zasiłki stałe - 133 953,23 zł – całość z dotacji.

Zasiłek stały przysługuje:

- pełnoletniej osobie samotnie gospodarującej, całkowicie niezdolnej do pracy z powodu wieku lub niepełnosprawności, jeżeli jej dochód jest niższy od kryterium dochodowego osoby samotnie gospodarującej, tj. 776 zł,
- pełnoletniej osobie pozostającej w rodzinie, całkowicie niezdolnej do pracy z powodu wieku lub niepełnosprawności, jeżeli jej dochód, jak również dochód na osobę w rodzinie są niższe od kryterium dochodowego na osobę w rodzinie, tj. 600 zł.

3) Zasiłki celowe

Zasiłki celowe są świadczeniem fakultatywnym przyznawanym na zaspokojenie niezbędnej potrzeby życiowej, a w szczególności na pokrycie części lub całości kosztów zakupu żywności, leków i leczenia, opłat za mieszkanie, energię, wodę, gaz, zdarzenia losowego, schronienia, opału, odzieży, niezbędnych przedmiotów użytku domowego, drobnych remontów i napraw w mieszkaniu, a także kosztów pogrzebu. Z tej formy pomocy skorzystało 535 rodzin, tj. 1143 osoby. Na realizację tego zadania wydatkowano kwotę - 432 093,23 zł.

Specjalny zasiłek celowy może być przyznany na podstawie art. 41 ustawy o pomocy społecznej w szczególnie uzasadnionych przypadkach osobie albo rodzinie o dochodach przekraczających kryterium dochodowe. Z tej formy w 2023 r. skorzystało 170 rodzin, tj, 345 osób.

4) Zasiłki okresowe

Świadczenie adresowane jest do osób i rodzin bez dochodów lub o dochodach niższych niż ustawowe kryterium oraz zasobach pieniężnych niewystarczających na zaspokojenie niezbędnych potrzeb życiowych, zwłaszcza ze względu na długotrwałą chorobę, niepełnosprawność, bezrobocie, możliwość utrzymania lub nabycia uprawnień do świadczeń z innych systemów zabezpieczenia społecznego: osobie samotnie gospodarującej, której dochód jest niższy od kryterium dochodowego osoby samotnie gospodarującej, tj. 776 zł netto, rodzinie, której dochód jest niższy od kryterium dochodowego rodziny, tj. 600 zł netto na 1 osobę. Kwota zasiłku okresowego nie może być niższa niż 20 zł. Okres, na jaki przyznane zostanie to świadczenie, ustala ośrodek pomocy społecznej na podstawie okoliczności sprawy. Wypłata zasiłku jest obligatoryjnym zadaniem własnym gminy, dotowanym z budżetu państwa.

Na realizację tego zadania wydatkowano kwotę - 700 391,40 zł, w tym z dotacji 700 000,00 zł, ze środków gminy 391,40 zł.

Zasiłki okresowe przyznano 303 rodzinom, udzielono 1533 świadczenia.

Poniższa tabela przedstawia liczbę rodzin objętych pomocą w 2023 r. w odniesieniu do dominujących problemów społecznych

Tabela. Liczba rodzin objętych pomocą w okresie 2022 r. - 2023 r. w odniesieniu do dominujących problemów społecznych

Problemy społeczne	2022 r.		2023 r.	
	liczba rodzin, w tym na wsi		liczba rodzin, w tym na wsi	
ubóstwo *	484	152	440	151
bezrobocie	308	82	285	83
niepełnosprawność	215	50	227	50
rodziny niepełne	108	28	92	26

długotrwała choroba	470	125	446	118
potrzeba ochrony macierzyństwa	90	34	100	38
bezdomność**	10	2	14	2
alkoholizm	20	7	20	5
bezradność w sprawach opiekuńczo-wychowawczych i prowadzeniu gospodarstwa domowego, w tym; Rodziny wielodzietne	138 36	34 8	122 35	36 12

* ubóstwo – określenie to dotyczy wszystkich osób/rodzin o dochodach poniżej lub równych kryterium dochodowemu, zgodnie z ustawą o pomocy społecznej, tj. 600 zł na 1 osobę w rodzinie lub 776 zł w gospodarstwach jednoosobowych.

** bezdomność - (osoby bez prawa do lokalu, osoby, które ze względu na konflikt w rodzinie opuściły miejsce zamieszkania dobrowolnie, z wyboru, inne).

Należy zaznaczyć, że najczęściej w rodzinie występuje kilka powodów korzystania z pomocy, przykładowo z ubóstwem związane jest często bezrobocie, bezradność czy alkoholizm, a z niepełnosprawnością długotrwała choroba.

Wymierne efekty wychodzenia z bezrobocia miała indywidualna praca z klientem, w ramach której zawierane były kontrakty socjalne zobowiązujące klientów do współpracy z pracownikiem socjalnym w zakresie aktywnego poszukiwania pracy. W ramach pracy socjalnej w 2023 r. pracownicy socjalni podpisali z podopiecznymi 75 kontraktów socjalnych.

5) Schronienie dla bezdomnych

Udzielenie schronienia następuje przez przyznanie tymczasowego miejsca w noclegowni albo schroniskom dla osób bezdomnych. Do zadań noclegowni należy zaspokajanie podstawowych potrzeb życiowych (opieka medyczna, gorący posiłek, odzież, bezpieczne schronienie), a także poradnictwo, terapia w różnych formach uzależnienia, pozyskiwanie miejsc pracy dla podopiecznych.

Ośrodek opłacał pobyt 7 osobom bezdomnym z terenu Gminy Pisz, przebywającym w ośrodkach wsparcia poza naszą gminą. Ośrodek dysponuje miejscami noclegowymi w czterech schroniskach:

- Schronisko Antidotum – Pomiechówek,
- Stowarzyszenie MONAR Schronisko dla Osób Bezdomnych i Najuboższych Markot

w Elku,

- Stowarzyszenie na rzecz Osób Bezdomnych AGAPE Borowy Młyn,
- Schronisko dla Osób Bezdomnych BETSAIDA Jankowice.

Schroniska te spełniają kryteria niezbędne do zapewnienia wszelkiej możliwej formy wsparcia. Na ten cel wydatkowano kwotę - 179 548,78 zł.

Świadczenia niepieniężne

Katalog świadczeń niepieniężnych z pomocy społecznej jest rozbudowany i zróżnicowany. Mamy tu do czynienia ze świadczeniami zaspokajającymi elementarne potrzeby, adresowanymi do osób starszych, chorych i niepełnosprawnych, środowisk marginalizowanych, a także do dzieci i rodzin. Są to świadczenia w formie rzeczowej i usługowej z tej formy w sumie skorzystało 436 rodzin. Należą do nich:

1) Praca socjalna

W roku sprawozdawczym pracownicy socjalni przeprowadzili 2812 rodzinnych wywiadów środowiskowych. Pomoc w formie pracy socjalnej należy do zadań własnych gminy o charakterze obowiązkowym i nie jest uzależniona od posiadanego przez osobę lub rodzinę dochodu. Praca socjalna prowadzona jest z osobami i rodzinami w celu rozwinięcia lub wzmocnienia ich aktywności i samodzielności życiowej. Ma na celu zaspokajanie ich potrzeb, lepsze dostosowanie do zasad życia społecznego oraz poprawę pozycji społecznej. Praca socjalna to także stały kontakt z rodziną i wspieranie jej w pokonywaniu trudności, jakie napotyka w codziennym życiu. Objęto nią wszystkie rodziny korzystające z pomocy społecznej, gdyż nierozzerwalnie towarzyszy przyznawanym świadczeniom na mocy ustawy. W 2023 r. pracownicy socjalni zawarli 75 kontraktów socjalnych. Pracą socjalną objęto wszystkie rodziny korzystające z pomocy społecznej, gdyż nierozzerwalnie towarzyszy ona przyznawanym świadczeniom na mocy ustawy. W 2023 r. pracownicy socjalni prowadzili pracę socjalną z 747 rodzicami, w tym na wsi 203, w tym wyłącznie w postaci pracy socjalnej z 94 rodzicami.

2) Potwierdzenie prawa do świadczeń zdrowotnych finansowanych ze środków publicznych

Wydano 141 decyzji potwierdzających prawo do tego rodzaju świadczeń dla osób znajdujących się w trudnej sytuacji i niemających prawa do bezpłatnej opieki zdrowotnej.

Zadanie zlecone – finansowane z budżetu państwa – wydatkowano kwotę – 1 780,20 zł.

3) Wspieranie rodziny i pieczy zastępcza

Podstawowym zadaniem gminy jest wspieranie rodziny przeżywającej trudności w wypełnianiu funkcji opiekuńczo – wychowawczej poprzez zespół planowanych działań mających na celu przywrócenie rodzinie zdolności do wypełniania tej funkcji. Ustawa o wspieraniu rodziny i pieczy zastępczej z dnia 9 czerwca 2011 r. ukierunkowana jest na profilaktykę tak, aby dziecko zostało utrzymane w jego środowisku naturalnym. Ustawa wprowadziła funkcje asystenta rodziny. Gmina poprzez zatrudnienie asystenta rodziny prowadzi takie działania wprowadzające różnorodne formy pomocy środowiskowej dla rodzin dysfunkcyjnych. Ośrodek w 2023 r. kontynuował działania w zakresie wspierania rodziny i systemu pieczy zastępczej. Do pracy z asystentem, rodzinę może również zobowiązać Sąd Rodzinny na mocy postanowienia. W 2023 r. umieszczonych w pieczy zastępczej było 48 dzieci, w tym 37 w rodzinach zastępczych i 11 - ro w placówce (Domach Dziecka). Gmina poniosła wydatki na to zadanie w wysokości:

- rodziny zastępcze - 139 722,80 zł,
- placówki opiekuńczo-wychowawcze (Domy Dziecka) - 327 349.25 zł.

4) Punkt specjalistycznego poradnictwa

W funkcjonującym w Ośrodku Punkcie Poradnictwa Specjalistycznego, udzielono poradnictwa psychologicznego i prawnego – 133 rodzinom.

Poradnictwo obejmowało w szczególności: poradnictwo prawne (udzielanie informacji z zakresu prawa rodzinnego i opiekuńczego, zabezpieczenia społecznego i ochrony praw lokatorów), psychologiczne (realizowane przez procesy diagnozowania i profilaktyki).

Poradnictwo jest świadczone osobom i rodzinom, które mają trudności lub wykazują potrzebę wsparcia w rozwiązywaniu swoich problemów życiowych, bez względu na posiadany dochód.

INNE DZIAŁANIA OŚRODKA

- 1) **DODATEK GAZOWY.** Dnia 1 stycznia 2023 r. weszła w życie ustawa o szczególnej ochronie niektórych odbiorców paliw gazowych w związku z sytuacją na rynku gazu, tzw. „tarcza energetyczna 2023”. Zgodnie z ustawą prowadzone były działania osłonowe dla gospodarstw domowych, które zużywają paliwa gazowe do celów grzewczych w formie refundacji podatku VAT - tzw. dodatek gazowy.

Dodatek gazowy przysługiwał: gospodarstwu domowemu, które jako główne źródło ogrzewania wykorzystywało kocioł na paliwa gazowe, źródło ogrzewania zostało właściwie wpisane lub zgłoszone do centralnej ewidencji emisyjności budynków (CEEB), przeciętne miesięczne dochody za 2021 r. w przypadku gospodarstwa jednoosobowego, nie przekraczały 2100 zł lub 1500 zł. na osobę w przypadku gospodarstwa wieloosobowego.

W okresie realizacji zadania złożono 50 wniosków na dodatek gazowy, przy czym pozytywnie rozpatrzono 46 wniosków a łącznie na realizację zadania wydatkowano kwotę 8.275,48 zł.

- 2) **DODATEK NA INNE ŹRÓDŁA CIEPŁA** takie jak: pelet, drewno kawałkowe, gaz LPG, olej opałowy oraz inny rodzaj biomasy (ustawa z dnia 15 września 2022 r. o szczególnych rozwiązaniach w zakresie niektórych źródeł ciepła w związku z sytuacją na rynku paliw). Do Ośrodka wpłynęło 1944 wniosków, na ten cel wydatkowano 3.385.380,00 zł w 2022 r. oraz 36.720 zł w 2023 r.

- 3) **DODATEK ELEKTRYCZNY** skierowany do gospodarstw domowych, dla których głównym źródłem ogrzewania jest zasilanie energią elektryczną. Wnioski przyjmowane były od 1 grudnia 2022 r. do 1 lutego 2023 r. wypłata środków, zgodnie z ustawą nastąpiła w marcu 2023 r, wydatkowano kwotę 92 310,00 zł.

Rok 2023 był następnym trudnym rokiem dla całego społeczeństwa, a także dla naszego Ośrodka. Wojna za naszą wschodnią granicą i kryzys emigracji wojennej. Wojna spowodowała również napięcia gospodarcze, tj, wzrost cen surowców oraz niepewność w gospodarce, wysoką inflację oraz problemy ze zdobyciem opału na zimę. Pracownicy

mierzili się z wyzwaniami, nadal organizowali pomoc dla osób i rodzin w związku z kryzysem emigracyjnym, podejmując się nowych zadań związanych z zabezpieczeniem gospodarstw domowych w niezbędny tej zimy opał.

ŚWIADCZENIA RODZINNE

Świadczeniami rodzinnymi są zasiłek rodzinny oraz dodatki do zasiłku rodzinnego, jednorazowa zapomoga z tytułu urodzenia dziecka, świadczenia opiekuńcze: zasiłek pielęgnacyjny, świadczenie pielęgnacyjne i specjalny zasiłek opiekuńczy, świadczenie rodzicielskie.

1) Zasiłek rodzinny

W 2023 r. kryterium dochodowe uprawniające do pobierania świadczeń rodzinnych wynosiło 614 zł w przeliczeniu na osobę, natomiast w przypadku, gdy członkiem rodziny było dziecko niepełnosprawne kryterium wzrastało do 764 zł.

W przypadku, gdy dochód rodziny przekraczał kryterium dochodowe o kwotę nie wyższą niż łączna kwota przysługujących danej rodzinie zasiłków rodzinnych, świadczenie było przyznawane w wysokości różnicy pomiędzy kwotą należnych świadczeń a kwotą, o którą został przekroczony dochód rodziny (tzw. mechanizm „złotówka za złotówkę”).

Wysokość zasiłku rodzinnego wynosiła miesięcznie:

- 1) 95 zł na dziecko w wieku do ukończenia 5 roku życia,
- 2) 124 zł na dziecko w wieku powyżej 5 roku życia do ukończenia 18 roku życia,
- 3) 135 zł na dziecko w wieku powyżej 18 roku życia do ukończenia 24 roku życia.

Osoba mająca prawo do zasiłku rodzinnego może ubiegać się o następujące dodatki:

- dodatek z tytułu urodzenia dziecka,
- dodatek z tytułu opieki nad dzieckiem w okresie korzystania z urlopu wychowawczego,
- dodatek z tytułu samotnego wychowywania dziecka,
- dodatek z tytułu wychowywania dziecka w rodzinie wielodzietnej,
- dodatek z tytułu kształcenia i rehabilitacji dziecka niepełnosprawnego,
- dodatek z tytułu podjęcia przez dziecko nauki w szkole poza miejscem zamieszkania,
- dodatek z tytułu rozpoczęcia roku szkolnego.

Łącznie w 2023 r. wypłacono 19.394 zasiłków rodzinnych z dodatkami, w tym :

- 12.560 zasiłków rodzinnych,

- 58 dodatków z tytułu urodzenia dziecka,
- 122 dodatków z tytułu opieki nad dzieckiem w okresie korzystania z urlopu wychowawczego,
- 704 dodatków z tytułu samotnego wychowywania dziecka,
- 903 dodatków z tytułu kształcenia i rehabilitacji dziecka niepełnosprawnego,
- 1.311 dodatków z tytułu rozpoczęcia roku szkolnego,
- 1.149 dodatków z tytułu podjęcia przez dziecko nauki poza miejscem zamieszkania,
- 2.587 dodatków z tytułu wychowywania dziecka w rodzinie wielodzietnej.

Łącznie na wypłaty zasiłków rodzinnych z dodatkami wydatkowano kwotę 2.125.242,92 zł.

2) Jednorazowa zapomoga z tytułu urodzenia dziecka

Z tytułu urodzenia się żywego dziecka przysługuje jednorazowa zapomoga w wysokości 1000 zł na jedno dziecko. Świadczenie przysługuje matce lub ojcu dziecka, opiekunowi prawnemu albo opiekunowi faktycznemu dziecka, jeżeli dochód rodziny w przeliczeniu na osobę nie przekroczy kwoty 1922,00 zł netto.

W 2023 r. przyznano i wypłacono 113 jednorazowych zapomóg na kwotę 113.000,00 zł.

3) Zasiłek pielęgnacyjny

Wysokość zasiłku pielęgnacyjnego wynosiła 215,84 zł miesięcznie. Zasiłek pielęgnacyjny przyznaje się w celu częściowego pokrycia wydatków wynikających z konieczności zapewnienia opieki i pomocy innej osoby w związku z niezdolnością do samodzielnej egzystencji.

Zasiłek pielęgnacyjny przysługuje:

- niepełnosprawnemu dziecku,
- osobie niepełnosprawnej w wieku powyżej 16 roku życia, jeżeli legitymuje się orzeczeniem o znacznym stopniu niepełnosprawności lub orzeczeniem o umiarkowanym stopniu niepełnosprawności, jeżeli niepełnosprawność powstała w wieku do ukończenia 21 roku życia,
- osobie, która ukończyła 75 lat.

W 2023 r. wypłacono 5.502 zasiłków pielęgnacyjnych, na kwotę 1.187.551,68 zł.

4) Świadczenie pielęgnacyjne

Świadczenie pielęgnacyjne z tytułu rezygnacji z zatrudnienia lub innej pracy zarobkowej, przysługuje głównie matce/ojcu lub innej osobie, na której ciąży obowiązek alimentacyjny zgodnie z przepisami Kodeksu rodzinnego i opiekuńczego, jeżeli nie podejmują lub rezygnują z zatrudnienia w celu sprawowania osobistej opieki nad osobą legitymującą się wymaganiem orzeczeniem o niepełnosprawności (przy czym niepełnosprawność powinna istnieć od dzieciństwa lub powstać w trakcie nauki w szkole).

W 2023 wypłacono 2.458 świadczeń pielęgnacyjnych na kwotę 6.136.591,10 zł.

5) Specjalny zasiłek opiekuńczy (SZO)

SZO przysługuje osobom, na których zgodnie z Kodeksem rodzinnym i opiekuńczym ciąży obowiązek alimentacyjny, a także małżonkom, jeżeli:

- 1) nie podejmują zatrudnienia lub innej pracy zarobkowej lub
- 2) rezygnują z zatrudnienia lub innej pracy zarobkowej w celu sprawowania stałej opieki nad osobą legitymującą się odpowiednim orzeczeniem o niepełnosprawności (znacznym stopień i niezdolność do samodzielnej egzystencji, przy czym niepełnosprawność może powstać w wieku dorosłym).

Specjalny zasiłek opiekuńczy, w kwocie 620 zł miesięcznie przysługuje, jeżeli łączny dochód rodziny osoby sprawującej opiekę oraz rodziny osoby wymagającej opieki w przeliczeniu na osobę nie przekracza kwoty 764 zł netto.

W 2023 r. wypłacono 57 świadczeń na kwotę 35.020 zł.

6) Zasiłek dla opiekuna (ZDO)

ZDO w kwocie 620 zł miesięcznie, przysługuje osobom, które utraciły prawo do świadczenia pielęgnacyjnego z dniem 1 lipca 2013 r. w związku z wygaśnięciem z mocy prawa decyzji przyznających prawo do świadczeń pielęgnacyjnych.

W 2023 r. wypłacono 20 ZDO na kwotę 12.400 zł.

7) Ubezpieczenie społeczne, zdrowotne i koszty obsługi

Za osoby pobierające świadczenia pielęgnacyjne, specjalne zasiłki opiekuńcze oraz zasiłki dla opiekunów odprowadzane są składki na ubezpieczenie społeczne i zdrowotne oraz

w ramach całego rozdziału finansowego ponoszone są wydatki związane z kosztami obsługi świadczeń rodzinnych. W 2023 r. na składki społeczne do ZUS i KRUS wydatkowano kwotę 1.211.567,09 zł, natomiast na składki zdrowotne i koszty obsługi świadczeń rodzinnych i opiekuńczych wydatkowano łącznie 721.255,57 zł.

8) Świadczenie rodzicielskie

Świadczenie rodzicielskie przysługuje osobom, którym urodziło się dziecko, a które nie otrzymują zasiłku macierzyńskiego lub uposażenia macierzyńskiego.

Świadczenie przysługuje bez względu na dochód w wysokości 1000 zł miesięcznie przez okres 52 tygodni w przypadku urodzenia jednego dziecka przy jednym porodzie lub dłużej, w przypadku urodzenia więcej niż jednego dziecka (65 tygodni w przypadku dwójki dzieci, 67 tygodni - trójki, 69 tygodni - czwórki, a przy piątce i więcej - 71 tygodni).

Świadczeniobiorcami są zwłaszcza studenci, osoby bezrobotne oraz osoby pracujące na umowach cywilno-prawnych. O przyznanie świadczenia mogą również ubiegać się osoby zatrudnione lub prowadzące pozarolniczą działalność gospodarczą, które nie nabyły prawa do zasiłku macierzyńskiego. W 2023 r. Ośrodek wypłacił 760 świadczeń rodzicielskich.

Na realizację zadania wydatkowano łącznie 699.930,30 zł.

DZIAŁANIA PODEJMOWANE WOBEC DŁUŻNIKÓW ALIMENTACYJNYCH

W 2023 r. w MGOPS w Piszcu było zarejestrowanych 246 dłużników alimentacyjnych, w tym w stosunku do 94 prowadzono przewidziane ustawą działania na skutek przyznania wierzycielom świadczeń z funduszu alimentacyjnego. Pozostali dłużnicy, to osoby zobowiązane do zwrotu świadczeń wypłaconych w poprzednich okresach świadczeniowych.

Działania wobec dłużników alimentacyjnych podejmowane są na wniosek organu właściwego wierzyciela, tj. wójta, burmistrza lub prezydenta miasta właściwego ze względu na miejsce zamieszkania osoby uprawnionej jeśli:

- osobie uprawnionej zostało przyznane prawo do świadczenia z funduszu alimentacyjnego,

- osoba uprawniona do świadczenia alimentacyjnego od rodziny lub jej przedstawiciel ustawowy złoży do organu właściwego wierzyciela wniosek o podjęcie działań wobec dłużnika alimentacyjnego,
- osoba uprawniona została umieszczona w pieczy zastępczej.

W związku z prowadzonymi działaniami :

- w 36 przypadkach sporządzono wywiady alimentacyjne i odebrano oświadczenia majątkowe,
- złożono 16 wniosków do Starosty Piskiego o aktywizację zawodową dłużników,
- wszczęto 33 postępowania w sprawie uznania dłużnika za uchylającego się od zobowiązań alimentacyjnych i wydano w tych sprawach 9 decyzji,
- złożono 143 wnioski do prokuratury w związku z podejrzeniem popełnienia przestępstwa ściganego z urzędu oraz 4 wnioski o zatrzymanie prawa jazdy.

W 2023 r. dłużnicy alimentacyjni dokonali zwrotu zobowiązań z tytułu wypłaconych wierzycielom świadczeń z funduszu alimentacyjnego na kwotę: 409.096,21 zł, z czego środki finansowe w pierwszej kolejności przekazywane są na zaspokojenie odsetek, a następnie 60 % pozostałej kwoty przekazuje się na dochody budżetu państwa. Łącznie z odsetkami do budżetu państwa przekazano 348.796,53 zł. Pozostała kwota - 40 % przekazywana jest na dochody własne gminy wierzyciela. W 2023 r. było to 60.299,68 zł.

Z powodu śmierci dłużników alimentacyjnych dokonano wygaszenia należności z tytułu świadczeń wypłaconych w zastępstwie alimentów na kwotę 209 307 zł (zgon 4 dłużników)

Na podejmowanie działań wobec dłużników alimentacyjnych wydatkowano 105.150,48 zł.

FUNDUSZ ALIMENTACYJNY

Świadczenia z Funduszu Alimentacyjnego pobierają osoby uprawnione do alimentów od rodzica na podstawie tytułu wychowawczego pochodzącego lub zatwierdzonego przez sąd, jeżeli egzekucja okazała się bezskuteczna. Świadczenia przysługują w wysokości bieżąco ustalonych alimentów, jednakże nie wyższej niż 500 zł miesięcznie.

Przyznanie prawa do świadczenia z Funduszu Alimentacyjnego uzależnione jest od spełnienia kryterium dochodowego, które wynosi 500 zł na osobę w rodzinie. Jednocześnie,

w przypadku nieznacznego przekroczenia kryterium kwalifikującego do świadczeń możliwe jest zastosowanie mechanizmu „złotówka za złotówkę” (obniżenie wartości świadczenia o kwotę przekroczenia).

W 2023 r. wypłacono 1906 świadczeń z funduszu alimentacyjnego w tym:

- 1559 na dzieci do 18 roku życia,
- 347 na dzieci od 18 do 25 roku życia.

Łącznie na realizację funduszu alimentacyjnego wydatkowano kwotę 807.685,92 zł.

ŚWIADCZENIA WYCHOWAWCZE (500+)

W 2023 r. kontynuowano postępowania w zakresie koordynacji systemów zabezpieczenia społecznego w zakresie wypłacanych w latach 2016-2022 świadczeń wychowawczych.

Łącznie w 2023 r. na realizację zadania wydatkowano 13.000 zł.

ŚWIADCZENIE „Za życiem”

Świadczenie przysługuje rodzinom, w których urodzi się żywe dziecko z ciężkim i nieodwracalnym upośledzeniem albo nieuleczalną chorobą zagrażającą życiu, które powstały w prenatalnym okresie rozwoju dziecka lub w czasie porodu.

Świadczenie wypłacane jest jednorazowo w kwocie 4.000 zł, niezależnie od dochodu rodziny.

W 2023 r. MGOPS w Piszczu przyznał 2 takie świadczenia. Na realizację zadania wydatkowano 8.246 zł.

ZAŚWIADCZENIA DO PROGRAMU „CZyste Powietrze”

W związku z wdrażaniem wsparcia w ramach Programu „Czyste powietrze” Ośrodek realizuje zadanie związane z wydawaniem zaświadczeń o dochodach osobom, które zamierzają złożyć wniosek o dofinansowanie. Przepisy regulują, że osoba fizyczna, która zamierza otrzymać podwyższoną kwotę dofinansowania z Narodowego Funduszu Ochrony Środowiska i Gospodarki Wodnej lub Wojewódzkiego Funduszu Ochrony Środowiska i Gospodarki Wodnej, wnioskując o wydanie zaświadczenia o wysokości przeciętnego

miesięcznego dochodu przypadającego na jednego członka jej gospodarstwa domowego. MGOPS w Pisz po zweryfikowaniu wniosku i analizie materiału dowodowego ustala miesięczną wysokość dochodu na osobę w rodzinie i wydaje stosowne zaświadczenia. W 2023 r. przeprowadzono 138 takich postępowań.

STYPENDIA I ZASIŁKI SZKOLNE

Udzielanie pomocy materialnej o charakterze socjalnym dla uczniów z terenu Gminy Pisz jest zadaniem własnym gminy, dofinansowanym z budżetu państwa. W 2023 r. wysokość dotacji wynosiła 321.833,00 zł, natomiast wkład własny wyniósł 37.809,71 zł.

Stypendium szkolne może otrzymać uczeń znajdujący się w trudnej sytuacji materialnej, wynikającej z niskich dochodów na osobę w rodzinie, w szczególności gdy w rodzinie tej występuje: bezrobocie, niepełnosprawność, ciężka lub długotrwała choroba, wielodzietność, brak umiejętności wypełniania funkcji opiekuńczo-wychowawczych, alkoholizm lub narkomania, a także gdy rodzina jest niepełna lub wystąpiło zdarzenie losowe. Stypendium przyznawane jest na okres 10 miesięcy i w ubiegłym roku otrzymało je 241 uczniów.

Zasiłek szkolny przysługuje uczniom, którzy znajdują się przejściowo w trudnej sytuacji materialnej z powodu zdarzenia losowego, np. których sytuacja materialna uległa pogorszeniu np. z powodu ciężkiego zachorowania lub śmierci rodzica.

Zasiłek szkolny jest przyznawany w formie świadczenia pieniężnego na pokrycie wydatków związanych z procesem edukacyjnym lub w formie pomocy rzeczowej o charakterze edukacyjnym. W 2023 r. o zasiłek szkolny wnioskowano na 5 dzieci.

Łącznie na realizację stypendiów i zasiłków szkolnych wydatkowano 359.642 zł.

DODATKI MIESZKANIOWE

Dodatek mieszkaniowy to świadczenie dedykowane dla osób, których sytuacja finansowa pogorszyła się lub które ze względu na swoje niskie dochody nie są w stanie ponosić wydatków za lokal.

O dodatek mieszkaniowy może ubiegać się osoba, która mieszka w mieszkaniu komunalnym, spółdzielczym, własnościowym lub w domu prywatnym. Istotny jest jedynie

niski dochód, metraż zajmowanego lokalu i tytuł prawny do lokalu. Decyzja o jego przyznaniu zależy od dochodu rodziny i wysokości opłat za zajmowany lokal.

Dodatek mieszkaniowy przysługuje, jeżeli średni miesięczny dochód na jednego członka gospodarstwa domowego w okresie 3 miesięcy poprzedzających datę złożenia wniosku nie przekracza w gospodarstwie jednoosobowym 40 % przeciętnego wynagrodzenia w gospodarce narodowej, obowiązującego w dniu złożenia wniosku (ostatnio ogłoszonego przez Prezesa Głównego Urzędu Statystycznego) a w gospodarstwie wieloosobowym 30 % przeciętnego wynagrodzenia. W 2023 r. kryterium dochodowe wynosiło 2.538,46 zł. w gospodarstwie jednoosobowym oraz 1.903,85 zł w gospodarstwie wieloosobowym.

Dodatek mieszkaniowy przysługuje, jeżeli powierzchnia użytkowa zajmowanego lokalu mieszkalnego lub domu jednorodzinnego w przeliczeniu na liczbę członków gospodarstwa domowego nie przekracza 30 % powierzchni normatywnej.

Powierzchnia normatywna w przeliczeniu na liczbę członków gospodarstwa domowego:

- dla 1 osoby - 35 m² (max. 45,50 m²),
- dla 2 osób - 40 m² (max. 52 m²),
- dla 3 osób - 45 m² (max. 58,50 m²),
- dla 4 osób - 55 m² (max. 71,50 m²),
- dla 5 osób - 65 m² (max. 84,50 m²),
- dla 6 osób - 70 m² (max. 91 m²). Jeśli w lokalu mieszka więcej niż 6 osób - dla każdej następnej osoby zwiększa się powierzchnię normatywną o 5 m kw.

W okresie sprawozdawczym wsparciem w formie dodatków mieszkaniowych objętych było 231 rodzin, wydano 404 decyzje. Łącznie na ten cel wydatkowano 554.917,78 zł.

10.9. Mienie komunalne

ZASÓB KOMUNALNY

Zasób komunalny obejmuje mieszkania, lokale niemieszkalne, garaże, urządzenia komunalne i nieruchomości gruntowe z ich częściami składowymi, które nie pozostają w zarządzie lub administrowaniu innych komórek organizacyjnych Urzędu Miejskiego w Pisz oraz innych jednostek organizacyjnych Gminy Pisz. Działania z zakresu zarządzania zasobem komunalnym wykonywane są przez ADMINISTRATOR Sp. z o.o. w Pisz, będącą spółką prawa handlowego ze 100 % udziałem Gminy Pisz.

Gospodarka komunalna, oświetlenie i drogownictwo w 2023 r.

W 2023 r. Gmina Pisz zaspokajała zbiorowe potrzeby wspólnoty w ramach nw. umów zawartych w następującym zakresie:

- 1) „Świadczenia usług w zakresie utrzymania terenów zielonych w mieście i gminie Pisz”, realizowane przez Przedsiębiorstwo Wodociągów i Kanalizacji Sp. z o.o. w Pisz z siedzibą ul. Tęczowa 2, 12-200 Pisz,
- 2) „Dostawa drzew, krzewów, roślin ozdobnych wraz z materiałami ogrodniczymi przeznaczonych do nasadzeń na terenach zieleni miejskiej w Pisz” w ilości 380 sztuk realizowana przez Pana Mariusza Andrzeja Kwiatkowskiego SADOWNICZY.PL z siedzibą w Piasecznia 66, 07-420 Kadzidło. Materiał roślinny zakupiono do wykonania nowych nasadzeń na terenie miasta Pisz,
- 3) „Dostawa drzew, krzewów, roślin ozdobnych wraz z materiałami ogrodniczymi przeznaczonych do nasadzeń na terenach zieleni miejskiej w Pisz” w ilości 2219 sztuk realizowana przez Pana Arkadiusza Nawrockiego GOSPODARSTWO OGRODNICZO - SZKÓŁKARSKIE z siedzibą w Lubstów ul. Kościelna 5, 52-610 Sompolno. Materiał zakupiono do wykonania nowych nasadzeń na terenie miasta Pisz,
- 4) „Dostawa drzew, krzewów, roślin ozdobnych wraz z materiałami ogrodniczymi przeznaczonych do nasadzeń na terenach zieleni miejskiej w Pisz” w ilości 1530 sztuk realizowana przez Pana Jerzego Openchowskiego GOSPODARSTWO OGRODNICZE z siedzibą w Olecko Kolonia 1, 19-400 Olecko. Materiał zakupiono do wykonania nowych nasadzeń na terenie miasta Pisz,

- 5) „Dostawa drzew, krzewów, roślin ozdobnych wraz z materiałami ogrodniczymi przeznaczonych do nasadzeń na terenach zieleni miejskiej w Pisz” w ilości 4357 sztuk realizowana przez Pana Arkadiusza Nawrockiego GOSPODARSTWO OGRODNICZO - SZKÓŁKARSKIE z siedzibą w Lubstów ul. Kościelna 5, 52-610 Sompolno. Materiał zakupiono do wykonania nowych nasadzeń na terenie miasta Pisz,
- 6) „Świadczenie usług w zakresie profilowania nawierzchni dróg gruntowych, żwirowych i żużlowych wraz z ich zagęszczeniem oraz dostawa pospółki 0-31,5 mm i mieszanki kruszywa łamanego 0-31,5 mm (C50/30) na terenie miasta i gminy Pisz” realizowane przez Żwirownia Usługi Ziemno-Budowlane Cezary Leszczyński, Jagodne, ul. Tęczowa 16 12-200 Pisz,
- 7) „Świadczenie usług w zakresie konserwacji oświetlenia ulicznego na terenie miasta i gminy Pisz” realizowane przez Usługi Elektryczne Dariusz Szczubełek, Łęg Starościński 73A, 07-402 Lelis,
- 8) „Świadczenie usług w zakresie zimowego utrzymania ulic, dróg, chodników, parkingów, wiat, przystanków i zatok autobusowych oraz dojść do zatok na terenie miasta i gminy Pisz” realizowane przez Przedsiębiorstwo Wodociągów i Kanalizacji Sp. z o.o. z siedzibą w Pisz, ul. Tęczowa 2,
- 9) Gmina Pisz sporządziła uproszczony plan urządzenia lasu dla lasów komunalnych położonych na terenie miasta Pisz obejmujący 2 obręby geodezyjne: obręb Pisz 1 (działki o nr geod. 1181/1, 1181/4, 1457) i obręb Pisz 2 (działki o nr geod. 524, 544/5). Plan został zatwierdzony Zarządzeniem Nr 48/2023 Starosty Piskiego z dnia 15 grudnia 2023 r. w sprawie zatwierdzenia uproszczonych planów urządzenia lasu dla lasów niestanowiących własności Skarbu Państwa, należących do osób fizycznych i wspólnot gruntowych na terenie gminy położonej w obrębie Powiatu Piskiego i obowiązuje w okresie od 15 grudnia 2023 r. do 14 grudnia 2033 r.,
- 10) Na terenie Gminy Pisz 9 firm posiada zezwolenie na prowadzenie działalności w zakresie opróżniania zbiorników bezodpływowych i transportu nieczystości ciekłych.

Gospodarka mieszkaniowa

Budynki mieszkalne, w których Gmina Pisz posiada lokale mieszkalne zarządzane są przez następujących zarządców: Administrator Sp. z o.o. w Pisz, Przedsiębiorstwo Handlowo – Usługowe Chmielewski Dariusz w Pisz, Spółdzielnię Mieszkaniową w Pisz oraz firmę Zarządzanie Nieruchomościami – Budownictwo S&S Żaneta Skaradzińska z siedzibą w Orzyszu.

ADMINISTRATOR Sp. z o.o. w Pisz zarządza budynkami mieszkalnymi i użytkowymi stanowiącymi własność Gminy Pisz oraz lokalami mieszkalnymi i użytkowymi Gminy Pisz znajdującymi się we Wspólnotach Mieszkaniowych na podstawie umowy wykonawczej. Na dzień 31.12.2023 r. Gmina Pisz dysponowała 297 lokalami mieszkalnymi. Spośród 297 lokali mieszkalnych: 221 lokali mieszkalnych znajduje się w budynkach należących do wspólnot mieszkaniowych, 71 lokali mieszkalnych znajduje się w 16 budynkach stanowiących własność Gminy Pisz, 2 lokale mieszkalne znajduje się w budynku należącym do Spółdzielni Mieszkaniowej w Pisz oraz 3 lokale mieszkalne znajdują się w 3 budynkach, w których Gmina Pisz posiada udziały.

Corocznie lokale komunalne otrzymuje około 5-10 nowych rodzin.

W ramach realizacji „Programu odpracowania zaległości z tytułu czynszu lub odszkodowania za bezumowne korzystanie z lokalu, opłata za media oraz zwrotu poniesionych kosztów wypłaconych tytułem odszkodowania za niedostarczenie lokalu socjalnego”, którego celem jest umożliwienie odpracowanie powstałych zaległości najemcom oraz użytkownikom lokali mieszkalnych (w tym socjalnych) stanowiących własność Gminy Pisz oraz użytkownikom z prawem do najmu socjalnego lokalu mających zobowiązania finansowe wobec Gminy Pisz - rozpatrzono pozytywnie 5 wniosków o odpracowanie zaległości. Łączna kwota uzyskana z tego tytułu wyniosła 14.328,00 zł.

10.10. Gospodarowanie odpadami

Na podstawie delegacji do podejmowania uchwał przez radę gminy określonych w przepisach ustawy z dnia 13 września 1996 r. o utrzymaniu czystości i porządku w gminach (Dz. U. z 2024 r. poz. 399) Rada Miejska w Pisz podjęła w 2023 r. następujące uchwały w zakresie funkcjonowania systemu gospodarowania odpadami komunalnymi:

- Uchwałę Nr LVIII/559/23 Rady Miejskiej w Pisz z dnia 31 stycznia 2023 r. o zmianie uchwały w sprawie uchwalenia Regulaminu utrzymania czystości i porządku na terenie miasta i gminy Pisz (Dz. Urz. Woj. Warm. - Maz. poz. 1234);
- Uchwałę Nr LIX/584/23 Rady Miejskiej w Pisz z dnia 23 lutego 2023 r. w sprawie określenia szczegółowego sposobu i zakresu świadczenia usług w zakresie odbierania odpadów komunalnych i zagospodarowania tych odpadów, w zamian za uiszczoną przez właściciela nieruchomości opłatę za gospodarowanie odpadami komunalnymi (Dz. Urz. Woj. War. - Maz. z 2023 r. poz. 1698 z późn. zm.);
- Uchwałę Nr LXII/619/23 Rady Miejskiej w Pisz z dnia 30 maja 2023 r. w sprawie postanowienia o odbieraniu odpadów komunalnych od właścicieli nieruchomości, na których nie zamieszkują mieszkańcy, a powstają odpady komunalne (Dz. Urz. Woj. Warm. - Maz. poz. 3210);
- Uchwałę Nr LXII/620/23 Rady Miejskiej w Pisz z dnia 30 maja 2023 r. w sprawie określenia wzoru deklaracji o wysokości opłat za gospodarowanie odpadami komunalnymi składanej przez właścicieli nieruchomości (Dz. Urz. Woj. War. – Maz. poz. 3211).

Ponadto, z uwagi na dostosowanie okresu powierzenia (tj. do dnia 31 grudnia 2023 r.) zadania własnego gminy w zakresie gospodarki odpadami komunalnymi, polegającego na zagospodarowaniu i unieszkodliwianiu odpadów komunalnych z terenu Gminy Pisz do okresu świadczenia usług publicznych określonego w Umowie Wykonawczej zawartej dnia 5 czerwca 2012 r. w Olsztynie pomiędzy Zakładem Gospodarki Odpadami Komunalnymi Sp. z o.o. w Olsztynie a poszczególnymi Wspólnikami Spółki, Rada Miejska w Pisz w dniu 26 października 2023 r. podjęła Uchwałę Nr LXVII/664/23 zmieniającą uchwałę w sprawie powierzenia Spółce pod firmą:

Zakład Gospodarki Odpadami Komunalnymi Spółka z ograniczoną odpowiedzialnością z siedzibą w Olsztynie, zadania własnego Gminy w zakresie gospodarki odpadami komunalnymi oraz wyrażenia zgody na zawarcie przez Gminę umowy wykonawczej niezbędnej dla realizacji projektu pn.: „System zagospodarowania odpadów komunalnych w Olsztynie. Budowa Zakładu Unieszkodliwiania Odpadów”, dofinansowanego ze środków wspólnotowych Unii Europejskiej.

W zakresie wyboru metody ustalenia opłaty za gospodarowanie odpadami komunalnymi oraz wysokości opłaty za gospodarowanie odpadami komunalnymi dla nieruchomości zamieszkałych w 2023 r. obowiązywały akty prawa miejscowego z 2022 roku.

Wydatki w zakresie funkcjonowania systemu gospodarowania odpadami komunalnymi na terenie gminy Pisz za okres od dnia 1 stycznia 2023 r. do dnia 31 grudnia 2023 r. wyniosły 7 076 672,76 zł. Należy zaznaczyć, iż kwota ta nie obejmuje należności, które dotyczyły usług wykonywanych w zakresie gospodarowania odpadami komunalnymi w grudniu 2023 r. oraz należności wynikających z rozliczenia umowy na odbiór odpadów komunalnych od właścicieli nieruchomości zamieszkałych z terenu Gminy Pisz. Wartość tych należności, zapłaconych już w 2024 r., wyniosła 546 098,36 zł.

Od 2021 roku na terenie Gminy Pisz funkcjonuje Punkt Selektywnego Zbierania Odpadów Komunalnych, którego budowa została dofinansowana ze środków unijnych. Jest on zlokalizowany przy ul. Tęczowej w Pisz. PSZOK jest czynny w następujących godzinach: wtorek – piątek, godz. 7.00 – 15.00, a w sobotę w godz. 8.00 – 13.00. Do PSZOK-u można oddawać bezpłatnie (w ramach uiszczanej opłaty za gospodarowanie odpadami komunalnymi) odpady komunalne wymienione w art. 3 ust. 2 pkt 5 i 6 ustawy z dnia 13 września 1996 r. o utrzymaniu czystości i porządku w gminach. Regulamin PSZOK w Pisz jest dostępny na terenie Punktu Selektywnego Zbierania Odpadów Komunalnych w Pisz, w siedzibie Urzędu Miejskiego w Pisz oraz na stronie <https://bip.pisz.hi.pl/>.



Źródło: Urząd Miejski w Pisz

W przypadku postępowania z selektywnie odebranymi odpadami komunalnymi przedsiębiorcy wpisani do Rejestru działalności regulowanej w zakresie odbierania odpadów komunalnych od właścicieli nieruchomości na terenie Gminy Pisz prowadzonej przez Burmistrza Pisz byli zobowiązani do przekazywania ww. odpadów komunalnych bezpośrednio lub za pośrednictwem innego zbierającego odpady do instalacji odzysku lub unieszkodliwiania odpadów zgodnie z hierarchią postępowania z odpadami, o której mowa w art. 17 ustawy z dnia 14 grudnia 2012 r. o odpadach (Dz. U. z 2023 r. poz. 1587 z późn. zm.).

Natomiast w zakresie zagospodarowania zmieszanych odpadów komunalnych Gmina Pisz w 2023 r. działała zgodnie z wytycznymi zawartymi w Planie gospodarki odpadami dla województwa warmińsko – mazurskiego na lata 2016 - 2022 przyjętego Uchwałą Nr XXIII/524/16 Sejmiku Województwa Warmińsko-Mazurskiego z dnia 28 grudnia 2016 r. w sprawie wykonania Planu gospodarki odpadami dla województwa warmińsko-mazurskiego na lata 2016-2022 (Dz. Urz. Woj. Warm.- Maz. z 2017 r. poz. 372 z późn. zm.) oraz Uchwałą Nr IV/68/19 Sejmiku Województwa Warmińsko-Mazurskiego z dnia 18 lutego 2019 r. zmieniającą uchwałę nr XXIII/524/16 Sejmiku Województwa Warmińsko-Mazurskiego z dnia 28 grudnia 2016 r. w sprawie wykonania Planu gospodarki odpadami dla województwa warmińsko-mazurskiego na lata 2016-2022 (Dz. Urz. Woj. Warm.-Maz. z 2019 r. poz. 1630). Zmieszane odpady komunalne były przekazywane do regionalnej instalacji mechaniczno – biologicznego przetwarzania odpadów, tj. Zakładu Gospodarki Odpadami Komunalnymi Sp. z o.o. z siedzibą w Olsztynie.

Ponadto, w dniu 7 sierpnia 2023 r. odbyło się oficjalne otwarcie stacji przeładunkowej w Pisz, której właścicielem jest powyższa spółka. Stacja przeładunkowa jest zlokalizowana w Pisz, przy ulicy Tęczowej - w sąsiedztwie Punktu Selektywnego Zbierania Odpadów Komunalnych i jest obsługiwana przez Przedsiębiorstwo Wodociągów i Kanalizacji Sp. z o.o. w Pisz. Gmina Pisz z tytułu tej inwestycji nie poniosła żadnych kosztów.

Zakład Gospodarki Odpadami Komunalnymi Sp. z o.o. z siedzibą w Olsztynie posiada trzy Stacje Przeładunkowe, które zlokalizowane są w Medynach, Polskiej Wsi i Terlikowie. Stacja Przeładunkowa w Pisz jest czwartą stacją Spółki. Stacje przeładunkowe są istotnym ogniwem systemu gospodarki odpadami w przypadku, gdy występuje znaczna odległość między miejscem zbierania odpadów, a punktem ich docelowego odzysku czy unieszkodliwiania.

Ponadto, rolą stacji przeładunkowych, także tej w Pisz, jest zmniejszenie natężenia ruchu oraz skrócenie długości tras dla pojazdów dowożących odpady. Odpady, które zostaną zgromadzone w Stacji Przeładunkowej trafiają na zestawy ciężarowe, a następnie są przewożone na teren Spółki w Olsztynie. W piskiej stacji znajduje się hala główna przeładunku odpadów, gdzie następuje ich rozładunek w celu ograniczenia rozchodzenia się odorów, boksy magazynowe surowców, w których gromadzone są odpady selektywnie zbierane do transportu do ZUOK w Olsztynie, utwardzony plac z nowoczesnym oświetleniem, budynek wagowy z zapleczem socjalnym, myjka bezdotykowa, a także zbiornik paliwa z własnym dystrybutorem.



Źródło: Urząd Miejski w Pisz

Tabela. Masa odpadów komunalnych odebranych od właścicieli nieruchomości z terenu gminy Pisz w 2023 r.

Kod i rodzaj odpadu	Masa odebranych odpadów komunalnych w tonach [Mg]
15 01 01 Opakowania z papieru i tektury	228,6050
15 01 02 Opakowania z tworzyw sztucznych	699,5300
15 01 07 Opakowania ze szkła	464,8800
20 02 01 Odpady ulegające biodegradacji	880,1000
20 03 01 Niesegregowane (zmieszane) odpady komunalne	4 697,0250
20 03 07 Odpady wielkogabarytowe	319,5100
Łączna ilość odebranych odpadów komunalnych w 2023 r.	8 290,7300
17 01 07 Zmieszane odpady z betonu, gruzu ceglanego, odpadowych materiałów ceramicznych i elementów wyposażenia inne niż wymienione w 17 01 06	415,4000
Łączna ilość odpadów budowlanych i rozbiórkowych w 2023 r.	415,4000

Wykres: Masa odpadów segregowanych odebranych z terenu Gminy Pisz [w Mg] w latach 2022 – 2023.

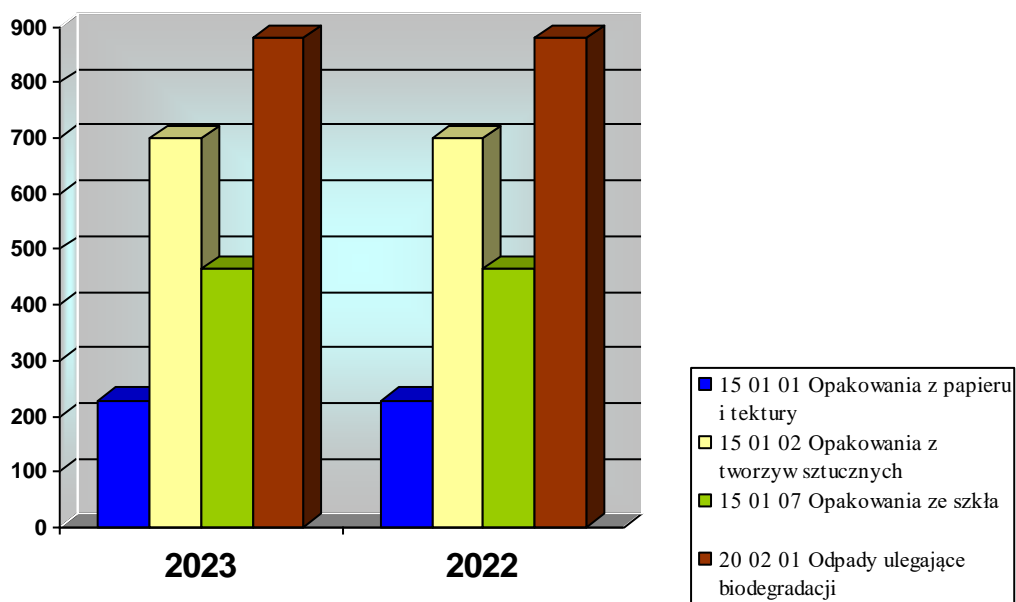

Zgodnie z rozporządzeniem Ministra Środowiska z dnia 15 grudnia 2017 r. w sprawie poziomów ograniczenia składowania odpadów komunalnych ulegających biodegradacji (Dz. U. z 2017 r. poz. 2412), art. 3b ustawy z dnia 13 września 1996 r. o utrzymaniu czystości i porządku w gminach (Dz. U. z 2024 r. poz. 399) oraz rozporządzeniem Ministra Klimatu i Środowiska z dnia 3 sierpnia 2021 r. w sprawie sposobu obliczania poziomów przygotowania do ponownego użycia i recyklingu odpadów komunalnych (Dz. U. z 2021 r. poz. 1530) Gmina Pisz w 2023 r. osiągnęła następujące poziomy:

- poziom ograniczenia masy odpadów komunalnych ulegających biodegradacji przekazywanych do składowania w stosunku do masy tych odpadów wytworzonych w 1995 r.: 0,00 %;
- poziom przygotowania do ponownego użycia i recyklingu odpadów komunalnych: 28,38 %.

Gmina Pisz, jako władający zrehabilitowanym składowiskiem odpadów komunalnych innych niż niebezpieczne i obojętne zlokalizowanym w miejscowości Kocioł Duży, na działkach nr 159/2 i 160 obręb Kocioł Duży oraz nr 46 obręb Stare Guty, zleciła przeprowadzenie w 2023 r. badań monitorujących powyższe składowisko w fazie poeksploatacyjnej, zgodnie z wymogami rozporządzenia Ministra Środowiska z dnia 30 kwietnia 2013 r. w sprawie składowisk odpadów. Badania były wykonywane przez Centrum Badań i Dozoru Sp. z o.o. w Łędzinach. Wyniki badań wskazują, że rekultywacja została przeprowadzona prawidłowo i zamknięte wysypisko nie stanowi zagrożenia dla środowiska.

Gmina Pisz w 2023 r. była organizatorem lub współorganizatorem wydarzeń edukacyjnych mających na celu propagowanie selektywnego zbierania odpadów, ograniczenia powstawania odpadów komunalnych oraz właściwego postępowania z odpadami komunalnymi.

W dniu 25 marca 2023 r. odbyła się VI Akcja Sprzątania Dna Pisy, w której Gmina Pisz była jednym z jej organizatorów.



Rys. Plakat organizatorów Akcji promujący wydarzenie

Cykliczna akcja sprzątania Pisy ma na celu oczyszczanie rzeki, aby przywrócić jej piękno i czyste środowisko naturalne.

Z okazji obchodów Dnia Ziemi Gmina Pisz zleciła wystawienie trzech spektakli pod nazwą „Cztery pory roku” adresowanych do dzieci w wieku od czterech do dziesięciu lat. Tematyka spektakli obejmowała zagadnienia związane z niską emisją, smogiem, segregacją odpadów i zmianami klimatycznymi. Spektakle zostały przygotowane i zrealizowane przez Krakowskie Biuro Promocji Kultury.



(fot. Urząd Miejski w Pisz)

Również z uwagi na powyższe święto dnia 20 kwietnia 2023 r. w Szkole Podstawowej nr 2 w Pisz, przy wsparciu Gminy Pisz, odbył się I Szkolny Konkurs Piosenki Ekologicznej. W konkursie brały udział 6 latki grup przedszkolnych oraz uczniowie klas I – III. Wykonawcy zaprezentowali piosenki o tematyce ekologicznej, wykazując przy tym wyjątkowe zdolności artystyczne.



(fot. Szkoła Podstawowa nr 2 w Piszu)

Natomiast, dnia 28 kwietnia 2023 r. w Szkole Podstawowej w Hejdyku odbył się Gminny Konkurs Ekologiczny „Ekologiczni od dziecka”. W konkursie wzięły udział grupy dziecięce ze wszystkich szkół podstawowych z terenu gminy Pisz.

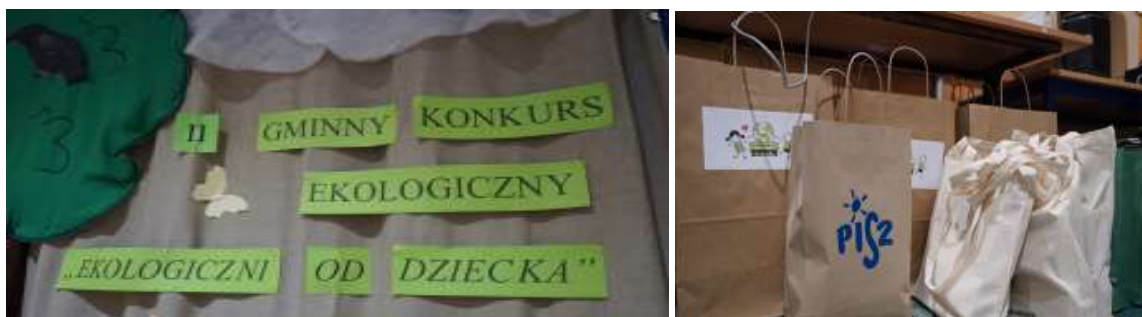

(fot. Urząd Miejski w Pisz)

Ponadto w 2023 r. przypadało także 30-lecie Akcji Sprzątanie Świata – Polska. Gmina Pisz, jak co roku, zaprosiła do udziału w akcji w dniu 22 września 2023 r. nauczycieli, przedszkolaki i uczniów szkół podstawowych z terenu gminy. W tym miejscu składamy podziękowania ponad 1 810 młodym osobom, które brały w niej udział i swoją pracą i zaangażowaniem dały przykład troski o wspólną planetę.

10.11. Transport i komunikacja

Gmina Pisz nie prowadzi usługi bezpłatnej komunikacji miejskiej. W okresie od dnia 1 stycznia 2023 r. do dnia 30 czerwca 2023 r. usługę związaną z prowadzeniem komunikacji miejskiej na terenie miasta i gminy Pisz realizowała firma pod nazwą Przewozy Pasażerskie „KM” w Pisz, która na terenie miasta Pisz świadczyła usługi komunikacji miejskiej na liniach, tj.:

- Pisz - Snopki –Jagodin- Pisz,
- Pisz - Snopki –Pisz,

- Pisz – Karwik - Trzonki - Pisz,
- Pisz - Karwik - Pisz,
- Nadleśnictwo - ul. W. Klementowskiego - ul. T. Kościuszki (PDK) - Oś. Wschód - ul. Warszawska - Dworzec PKP,
- Oś. Wschód - ul. Warszawska - ul. Rybacka,
- ul. Rybacka - ul. Warszawska - Oś. Wschód,
- ul. Warszawska - Oś. Wschód - ul. Gdańska (TELMEX),
- Oś. Wschód - ul. Kościuszki (PDK).

Od dnia 1 lipca 2023 r. świadczenie usługi przewozu publicznego transportu zbiorowego w autobusowych przewozach pasażerskich o charakterze użyteczności publicznej na terenie Gminy Pisz realizowane były przez 2 operatorów, tj. Przewozy Pasażerskie „KM” w Pisz Waldemar Bodus z siedzibą w Pisz, 12-200 Pisz, ul. Jagodna 3 i TRANS-KOM PKS Spółka z o.o. z siedzibą w Pisz, 12 - 200 Pisz, ul. Dworcowa 8 na trasach:

- Pisz - Łupki,
- Pisz - Jagodne,
- Pisz - Pogobie-Pisz,
- Pisz - Trzonki-Łysonie-Pisz,
- Pisz - Pisz przez Liski Maszty,
- Pisz - Kocioł-Stare Guty (S),
- Pisz - Trzonki,
- Hejdyk - Pisz,
- Uściany przez Pogobie Tylne – Anuszewo,
- Pisz-Kocioł Duży - Pietrzyki,
- Pisz-Zdunowo (przez Wiartel),
- Pisz-Kwik (przez Zdory).

W dniu 30 grudnia 2022 r. Gmina Pisz zawarła umowę nr FRPA – 27/2023 ze Skarbem Państwa reprezentowanym przez Wojewodę Warmińsko-Mazurskiego na dofinansowanie zadania w 2023 r. polegającego na utworzeniu linii komunikacyjnych, na których będą wykonywane przewozy autobusowe o charakterze użyteczności publicznej. Maksymalna kwota dofinansowania zadania wynosi 878.292,00 zł.

10.12. Przedsiębiorczość

W 2023 r. działania gospodarcze skoncentrowane były głównie w sektorze prywatnym.

W 2023 roku na terenie Gminy Pisz funkcjonowało 2556 podmiotów gospodarczych, w tym 2452 w sektorze prywatnym, co stanowiło około 96 % ogółu. Głównie są to zakłady zajmujące się usługami budowlanymi lub leśnymi, przetwórstwem drewna czy sezonową działalnością gastronomiczno-hotelarską. Wynika to ze specyfiki regionu i jego położenia oraz dostępu do leśnych kompleksów i jezior. Coraz większe nadzieje wiąże się także z przemysłem turystycznym, gdyż na tych terenach istnieją odpowiednie uwarunkowania przyrodnicze. Jedynym podmiotem na terenie Gminy Pisz, który zatrudnia powyżej 250 pracowników jest Paged Pisz Sp. z o.o. potocznie zwaną „Sklejką”.

Tabela. Podmioty gospodarki narodowej (publiczne i prywatne), w tym osoby fizyczne klasyfikowane według kryterium liczby pracujących

Liczba pracujących	Liczba podmiotów
0-9	2468
10-49	70
50-249	17
250-999	1
Ogółem:	2556

Źródło: Opracowanie własne na podstawie danych Banku Danych Lokalnych GUS (stan na 31.12.2023 r.)

Uwaga: Różnica pomiędzy ilością osób fizycznych prowadzących działalność gospodarczą na terenie gminy Pisz figurujących w ewidencji Urzędu Statystycznego (Bank Danych Lokalnych), a ewidencją gminną wynika z różnej klasyfikacji tej działalności. Część działalności nie musi być rejestrowana w CEiDG, a jedynie musi być nadany przez Urząd Statystyczny numer REGON.

Tabela. Liczba złożonych wniosków w CEiDG od 1.01.2023 r. do 31.12.2023 r.

Lp.	Rodzaj wniosku	Liczba złożonych wniosków
1.	Założenie działalności	77
2.	Zmiana	188
3.	Zmiana z zawieszeniem	144
4.	Zmiana ze wznowieniem	91
5.	Zmiana z zakończeniem	4
Ogółem		591

Źródło: Opracowanie własne na podstawie danych Urzędu Miejskiego w Pisz

Tabela. Podmioty wg grup rodzajów działalności PKD 2007

Podmioty wg grup rodzajów działalności PKD 2007	
ogółem	2556
rolnictwo, leśnictwo, łowiectwo i rybactwo	103
przemysł i budownictwo	602
pozostała działalność	1 851

Źródło: Opracowanie własne na podstawie danych Banku Danych Lokalnych GUS (stan na 31.12.2023 r.)

W Gminie Pisz w 2023 r. działalność prowadziło 2556 podmiotów. Najczęściej są to przedsiębiorstwa zajmujące się usługami budowlanymi lub leśnymi, przetwórstwem drewna czy sezonową działalnością gastronomiczno-hotelarską. Wynika to z położenia regionu oraz jego specyfiki.

Źródła informacji

Informacje zebrane i przedstawione w Raporcie o stanie Gminy Pisz za 2023 r. pochodzą z wielu źródeł i są wynikiem prac szerokiego grona osób reprezentujących komórki organizacyjne Urzędu Miejskiego w Piesz, gminne jednostki organizacyjne i spółki oraz na podstawie przywołanych w tekście Raportu materiałów instytucji zewnętrznych.

Szanowni Państwo,

Miniony rok to rok badań archeologicznych Zamku Piskiego. Informacje o pracach w strefie zamku były tematem przewodnim mieszkańców, gazet i ludzi którzy interesują się historią. Dziękuję wszystkim zaangażowanym osobom w prace przy zagospodarowaniu strefy zamku piskiego. Zamek piski, gdyby przetrwał, byłby jednym z najstarszych i najcenniejszych zabytków architektury gotyckiej na Warmii i Mazurach.

Pomimo, że inflacja spowodowała zastój na rynku inwestycyjnym udało nam się z pozytywnym skutkiem sięgać po fundusze zewnętrzne dla Gminy i zrealizować szereg przedsięwzięć inwestycyjnych. Przebudowano drogi gminne: na ulicy Jana Matejki, Letniej, Owocowej, Wiosennej, Wileńskiej, Pietrzyki - Maszty-Zawady, drogę od ulicy Długiej do plaży miejskiej w Pisz. Przebudowano również drogę dojazdową do gruntów rolnych na działce o nr geod. 167 obręb Zawady. Dzięki pozyskanym środkom zbudowano ciąg pieszo-rowerowy od ul. Długiej do plaży miejskiej oraz wzdłuż Al. Turystów do ulicy Pionierów wzdłuż dróg gminnych 174525N i 174542N.

Utworzono przejście dla pieszych na ul. Warszawskiej w Pisz wraz z doposażeniem czterech szkół w mobilne miasteczka rowerowe. Zakupiono wyposażenie dla OSP w Liskach i OSP w Hejdyku. W minionym roku zrobiono termomodernizację budynku Szkoły Podstawowej w Hejdyku oraz w Kotle Dużym w ramach zadania pn. Termomodernizacja budynków szkół podstawowych w Hejdyku i Kotle Dużym.

Zmodernizowano targowisko miejskie oraz wyeksponowano fragment mostu kolejowego. Kolejna inwestycja, która została dofinansowana ze środków zewnętrznych to zmodernizowanie boiska wielofunkcyjnego w Pisz, przy ulicy Batorego.

W minionym roku utwardzono również teren przy ul. Wojska Polskiego 25, 27, 29, 31, co poprawiło nie tylko wygląd osiedla, ale przede wszystkim komfort życia mieszkańców.

Podejmowano także działania mające na celu dbałość o środowisko naturalne i jakość powietrza. Nasi mieszkańcy otrzymywali dotacje do wymiany pieców na ekologiczne systemy ogrzewania.

Gmina Pisz skutecznie pozyskuje dodatkowe środki na zagospodarowanie terenów zielonych. W minionym roku z pozyskanych funduszy zewnętrznych zostały wykonane nasadzenia drzew, krzewów i bylin w ramach zagospodarowania wspólnych przestrzeni zielonych przy drodze prowadzącej do plaży miejskiej.

Na terenie sołectw, dzięki zaangażowaniu sołtysów i lokalnej społeczności, powstały atrakcyjne skwery, boiska oraz miejsca spotkań czy rekreacji.

Mazurska Pętla Rowerowa to kolejna inwestycja, w ramach której powstały ścieżki rowerowe oraz wyremontowano drogi szutrowe. W 2023 r. wybudowano dwa miejsca obsługi rowerzystów w miejscowości Kwik i Wiartel.

Rok 2023 to kolejny rok bez zadłużenia, co przekłada się na efektywne sięganie po fundusze zewnętrzne i szybszy rozwój naszej Gminy.

Realizacja tych i wielu innych przedsięwzięć nie byłaby możliwa, gdyby nie ludzie, z którymi mam przyjemność współpracować.

Serdecznie dziękuję Państwu Radnym Rady Miejskiej w Pisz, bez której zrozumienia i wsparcia nie udałoby się zrealizować wielu zamierzeń, Sołtysom sołectw z terenu Gminy Pisz, współpracownikom, dla których kolejny trudny rok nie był przeszkodą w realizacji zadań gminy.

Gmina Pisz nie mogłaby się rozwijać bez zaangażowania organizacji pozarządowych, lokalnych przedsiębiorców, wielu instytucji i zakładów pracy, na których zawsze można liczyć - dziękuję.

Dziękuję bardzo wszystkim osobom, które zaangażowały się w przedsięwzięcia niosące pomoc chorym dzieciom, osobom starszym i samotnym. Takich anonimowych bohaterów w naszym mieście jest naprawdę wielu. Dziękuję za wszystkie akcje charytatywne, za bezinteresowne zaangażowanie w projekty społeczne

Pragnę serdecznie podziękować mieszkańcom angażującym się w rozwój naszej społeczności. Dziękuję Państwu za wszystkie działania, które przyczyniają się do poprawy warunków życia w Gminie Pisz i wspierają działania samorządu.

Samorząd terytorialny istnieje od 35 lat. Przez ten okres nieprzerwanie tworzymy wspólnie naszą gminę. Bądźmy dumni z tego, w jaki sposób rozwija się Nasza Mała Ojczyzna na przestrzeni minionych lat. Jest to dowód na to, że pojęcie wspólnoty nie jest nam obce, a poczucie zbiorowej odpowiedzialności motywuje nas do zwiększonej pracy, rozwija nasze ambicje, wymagania i jest motorem do sięgania po kolejne, odważne przedsięwzięcia.

Wszystkim Państwu jestem wdzięczny za zaangażowanie i twórcze podejście do rozwiązywania codziennych spraw i problemów.

Jestem przekonany, że wspólnym i zgodnym działaniem wiele zrobimy dla naszej gminy i dobra naszych mieszkańców.

***Dziękuję Państwu za wszystkie gesty wzajemnego wsparcia, solidarność i pomoc -
dziękuję.***

*Z wyrazami szacunku
Burmistrz Pisz*