



# **RAPORT O STANIE GMINY PISZ ZA ROK 2024**



**Maj 2025 r.**

## Spis treści

<b>Wstęp</b> .....	5
<b>I. Informacje ogólne</b> .....	6
1.1. Położenie i powierzchnia gminy .....	6
1.2. Władze lokalne .....	8
1.3. Młodzieżowa Rada Miejska w Pisz.....	8
1.4. Zarządzanie Gminą Pisz .....	9
1.5. Gminne jednostki organizacyjne .....	10
1.6. Jednostki pomocnicze gminy (sołectwa).....	11
1.7. Ludność i dynamika zmian.....	17
1.8. Gospodarstwa rolne .....	18
1.9. Podmioty gospodarcze.....	18
<b>II. Finanse Gminy Pisz</b> .....	19
2.1. Dochody .....	21
2.2. Dotacje udzielone Gminie Pisz.....	27
2.3. Wydatki .....	29
2.4. Inwestycje gminne .....	32
2.5. Programy i projekty realizowane ze środków Unii Europejskiej .....	40
2.6. Umowy i porozumienia między jednostkami samorządu terytorialnego .....	43
2.7. Wydatki jednostek pomocniczych.....	49
<b>III. Informacje o stanie mienia komunalnego</b> .....	62
3.1. Dane dotyczące przysługujących gminie praw własności.....	62
3.2. Udziały Gminy Pisz w spółkach.....	64
3.3. Budynki na terenie Gminy Pisz .....	64
3.4. Sprzedaż mienia komunalnego w okresie od 1 stycznia 2024 r. do 31 grudnia 2024 r.....	64
3.5. Nabyte nieruchomości w okresie od 1 stycznia 2024 r. do 31 grudnia 2024 r.....	64
3.6. Dochody z tytułu wykonywanych praw własności .....	65
<b>IV. Zamówienia publiczne w 2024 r.</b> .....	66
<b>V. Cyfrowe usługi w zakresie udostępniania informacji publicznej Gminy Pisz</b> .....	69
<b>VI. Informacja o rynku pracy na terenie Gminy Pisz</b> .....	74
<b>VII. Informacje o realizacji polityk, programów i strategii</b> .....	81
7.1. Strategia Rozwoju Gminy Pisz.....	81
7.2. Studium Uwarunkowań i Kierunków Zagospodarowania Przestrzennego Miasta i Gminy Pisz .....	82

7.3. Miejscowy plan zagospodarowania przestrzennego.....	83
7.4. Wieloletni Program Gospodarowania Mieszkaniowym Zasobem Gminy Pisz .....	85
7.5. Opieka nad zabytkami .....	86
7.6. Wieloletni Plan Rozwoju i Modernizacji Urządzeń Wodociągowych i Kanalizacyjnych na lata 2024 – 2026.....	87
7.7. Program „Czyste Powietrze” .....	87
7.8. Program „Ciepłe Mieszkanie” .....	89
7.9 Program Ochrony Środowiska dla Gminy Pisz na lata 2019 - 2023 z perspektywą do roku 2026.....	90
7.10. Strategia Rozwiązywania Problemów Społecznych Gminy Pisz na lata 2021 - 2027 .....	91
7.11. Gminny Program Profilaktyki i Rozwiązywania Problemów Alkoholowych oraz Przeciwdziałania Narkomanii na lata 2022-2025 .....	93
7.12. Opieka nad zwierzętami bezdomnymi oraz zapobiegania bezdomności zwierząt na terenie Gminy Pisz w 2024 r. ....	94
7.13. Program „Posiłek w szkole i w domu” .....	94
7.14. Gminny Program Wspierania Rodziny w Gminie Pisz na lata 2022 - 2024 .....	96
7.15. Programy socjalne .....	100
7.16. Programy realizowane przez MGOPS w Pisz .....	102
7.17. Program Przeciwdziałania Narkomanii Gminy Pisz na lata 2020 - 2024 .....	103
7.18. Karta Dużej Rodziny .....	104
7.19. Program współpracy Gminy Pisz z organizacjami pozarządowymi .....	104
7.20 Pomoc Ukrainie .....	106
7.21. Rozwój i modernizacja sołectw Gminy Pisz .....	107
7.22. Programy profilaktyczne i prozdrowotne .....	111
7.23 Urząd Stanu Cywilnego.....	113
<b>VIII. Realizacja uchwał Rady Miejskiej w Pisz .....</b>	<b>113</b>
8.1. Omówienie realizacji uchwał .....	113
<b>IX. Współpraca z innymi społecznościami samorządowymi .....</b>	<b>114</b>
9.1. Stowarzyszenia Jednostek Samorządu Terytorialnego.....	114
9.2. Współpraca krajowa i międzynarodowa.....	115
9.3. Związki Gmin.....	115
<b>X. Część analityczna .....</b>	<b>116</b>
10.1. Edukacja .....	116
10.2. Sport, rekreacja i turystyka.....	132
10.3. Kultura .....	138
10.4. Bezpieczeństwo publiczne.....	156
10.5. Bezpieczeństwo sanitarne.....	167

10.6. Monitoring miejski .....	169
10.7. Ochrona zdrowia. Profilaktyka zdrowotna .....	171
10.8. Polityka społeczna .....	181
10.9. Mienie komunalne .....	201
10.10. Gospodarowanie odpadami .....	203
10.11. Transport i komunikacja .....	206
10.12. Przedsiębiorczość .....	207
<b>Podsumowanie</b> .....	<b>209</b>

*Szanowni Państwo,  
Radni i Mieszkańcy Gminy Pisz,*

mam przyjemność przekazać Państwu siódme wydanie Raportu o stanie Gminy Pisz, sporządzonego zgodnie z art. 28aa ust. 1 ustawy z dnia 8 marca 1990 r. o samorządzie gminnym (Dz. U. z 2024 r. poz. 1465 z późn.zm.).

Dokument ten to obszerne kompendium wiedzy faktograficznej i statystycznej, którego celem jest prezentacja, omówienie i podsumowanie różnorodnych działań, które były kontynuowane bądź rozpoczęte, wdrożone, zrealizowane lub zaplanowane.

Samorząd to mieszkańcy Naszej Małej Ojczyzny - Gminy Pisz, którzy na co dzień oczekują zapewnienia najlepszego poziomu usług publicznych. I to staramy się robić. Efektem tej pracy jest stan finansów gminnych, ilość wykonanych inwestycji, a także wysokość pozyskanych środków z funduszy zewnętrznych.

Jednakże najważniejszym dla mnie miernikiem jest zadowolenie mieszkańców.

Gmina Pisz jest naszym wspólnym dobrem. To od nas samych zależy jak będzie wyglądać i jakie mamy oczekiwania wobec niej.

Wypełniając obowiązek ustawowy przedkładam Państwu podsumowanie działalności samorządu Gminy Pisz w roku 2024, a w szczególności realizację polityk, programów i strategii, uchwał Rady Miejskiej w Piesz, wykonanie budżetu i funduszu sołeckiego, a także najważniejsze dane o samorządzie.

Informacje zawarte w Raporcie posłużą Państwu do poszerzenia wiedzy na temat funkcjonowania samorządu gminnego. Będą podstawą do kontynuowania dialogu dotyczącego przyszłości naszej gminy i jej rozwoju.

Mam nadzieję, że lektura Raportu uświadomi nam wszystkim, jak ważne jest zaangażowanie w sprawy gminy, sprawne nią zarządzanie dla dobra obecnych i przyszłych pokoleń społeczności gminnej.

*Zachęcam do zapoznania się z tym dokumentem.*

*Dariusz Kiński  
Burmistrz Piesz*



## I. Informacje ogólne

### 1.1. Położenie i powierzchnia gminy

Pisz, gmina miejsko-wiejska licząca **25 768** mieszkańców według stanu na koniec 2024 r.

Położona w Obrębie Pojezierza Mazurskiego, w południowo - wschodniej części województwa warmińsko-mazurskiego. Przez miasto przepływa rzeka Pisa.

Gminę Pisz utworzono uchwałą Wojewódzkiej Rady Narodowej z dnia 6 grudnia 1972 r.

Nazwa gminy wywodzi się z języka staropolskiego, w którym słowo „pisa” oznaczało bagno.



Gmina Pisz zajmuje obszary chronionego krajobrazu „Puszcza i Jeziora Piskie” oraz obszary chronionego krajobrazu Otuliny Mazurskiego Parku Krajobrazowego.

OBSZARY CHRONIONE	
Leśny kompleks promocyjny „Lasy Mazurskie”. Ogólna powierzchnia kompleksu wynosi 188 216 ha lasu.	Obszar Chronionego Krajobrazu „Puszcza i Jeziora Piskie” obejmuje 50 % powierzchni gminy.
Rezerwat Jezioro Nidzkie o powierzchni 2 934,71 ha, utworzony w 1972 r.	Obszar Chronionego Krajobrazu Otuliny Mazurskiego Parku Krajobrazowego - „Szeroki Bór” o powierzchni 591,5 ha.
Mazurski Park Krajobrazowy. Powierzchnia parku wynosi 53 655 ha, a jego strefy ochronnej – 18 608 ha.	Obszar Chronionego Krajobrazu Otuliny Mazurskiego Parku Krajobrazowego - „Wschód” o powierzchni 9 250 ha.
Rezerwat Jezioro Pogubie Wielkie, będący rezerwatem ornitologicznym o pow. 691,73 ha, utworzony w 1971 r. Granicami rezerwatu objęto jezioro Pogubie Wielkie o powierzchni 691,7 ha.	Puszcza Piska o powierzchni 171 854 ha. Na terenie gminy Puszcza Piska zajmuje powierzchnię 47 335,4 ha.



**Rzeka Pisa.** Źródło: Zdjęcie wykonane przez pracowników Urzędu Miejskiego w Pisz

## **1.2. Władze lokalne**

Rada Miejska w Piszku liczy 21 radnych. Komisje stałe są organami wewnętrznymi Rady Miejskiej w Piszku. Komisje wypracowują stanowiska i mają istotny wpływ na politykę gminy i ostateczny kształt uchwał przyjmowanych przez Radę Miejską. Funkcje kontrolne sprawuje Komisja Rewizyjna Rady Miejskiej w Piszku.

W 2024 r. zmienił się skład osobowy Rady Miejskiej w Piszku. Od dnia 7 maja 2024 r. w kadencji 2024-2029 na czele Rady Miejskiej w Piszku stoi Przewodniczący Rady Sebastian Zuzga, zaś Wiceprzewodniczącym Rady jest Krzysztof Czerwiński.

Skład osobowy Rady Miejskiej w Piszku na kadencję 2024 – 2029:

1. Bobko Anna Małgorzata,
2. Ciecierska Marzena,
3. Górski Jarosław Bogdan,
4. Kaczkowski Dariusz,
5. Konopa Zuzanna,
6. Krawczyk Adam,
7. Olender Dariusz,
8. Pardo Agnieszka,
9. Pietrzyk Łukasz,
10. Roszczypała Jolanta,
11. Sawicka Aneta Agnieszka,
12. Sparzak Maciej,
13. Stawecki Wojciech Tomasz,
14. Szmigiel Małgorzata,
15. Szpanko Mariusz,
16. Szymborski Andrzej Janusz,
17. Święconek Karol,
18. Trupacz Mariusz,
19. Zadroga Andrzej.

## **1.3. Młodzieżowa Rada Miejska w Piszku**

Rada Miejska w Piszku w drodze Uchwały Nr VII/65/2024 z dnia 26 września 2024 r. powołała Młodzieżową Radę Miejską w Piszku i nadała jej statut. Przewodniczącym



Młodzieżowej Rady Miejskiej w Pisz jest Gracjan Dręzek, wiceprzewodniczącym Tymon Polewaczyk, sekretarzem Alan Alturowicz.

Skład osobowy Młodzieżowej Rady Miejskiej w Pisz:

1. Magdalena Pikulińska,
2. Wiktoria Weichman,
3. Artur Bazydło,
4. Michalina Frąckiewicz,
5. Kamil Glazer,
6. Amelia Kapelańska,
7. Nel Kowalczyk,
8. Filip Krawczyk,
9. Eliza Olender,
10. Kornelia Palmi-Kukielko,
11. Jagoda Wądołowska.

#### **1.4. Zarządzanie Gminą Pisz**

Od 7 maja 2024 r. Burmistrzem Pisz jest Dariusz Kiński, a od 5 czerwca 2024 r. Zastępcą Burmistrza Pisz jest Elwira Świetlicka, Skarbnikiem Gminy Pisz jest Małgorzata Biraga, a Sekretarzem Gminy Violetta Kossakowska. Burmistrz Pisz wykonuje zadania z zakresu administracji publicznej, wynikające z zadań własnych gminy, zadań zleconych z mocy ustaw lub zadań przyjętych przez gminę w wyniku porozumień z organami administracji rządowej i samorządowej, przy pomocy Urzędu Miejskiego w Pisz. Urząd jest jednostką budżetową i jednostką organizacyjną gminy.

## Struktura organizacyjna Urzędu Miejskiego w Pisz – stan na 31.12.2024 r.

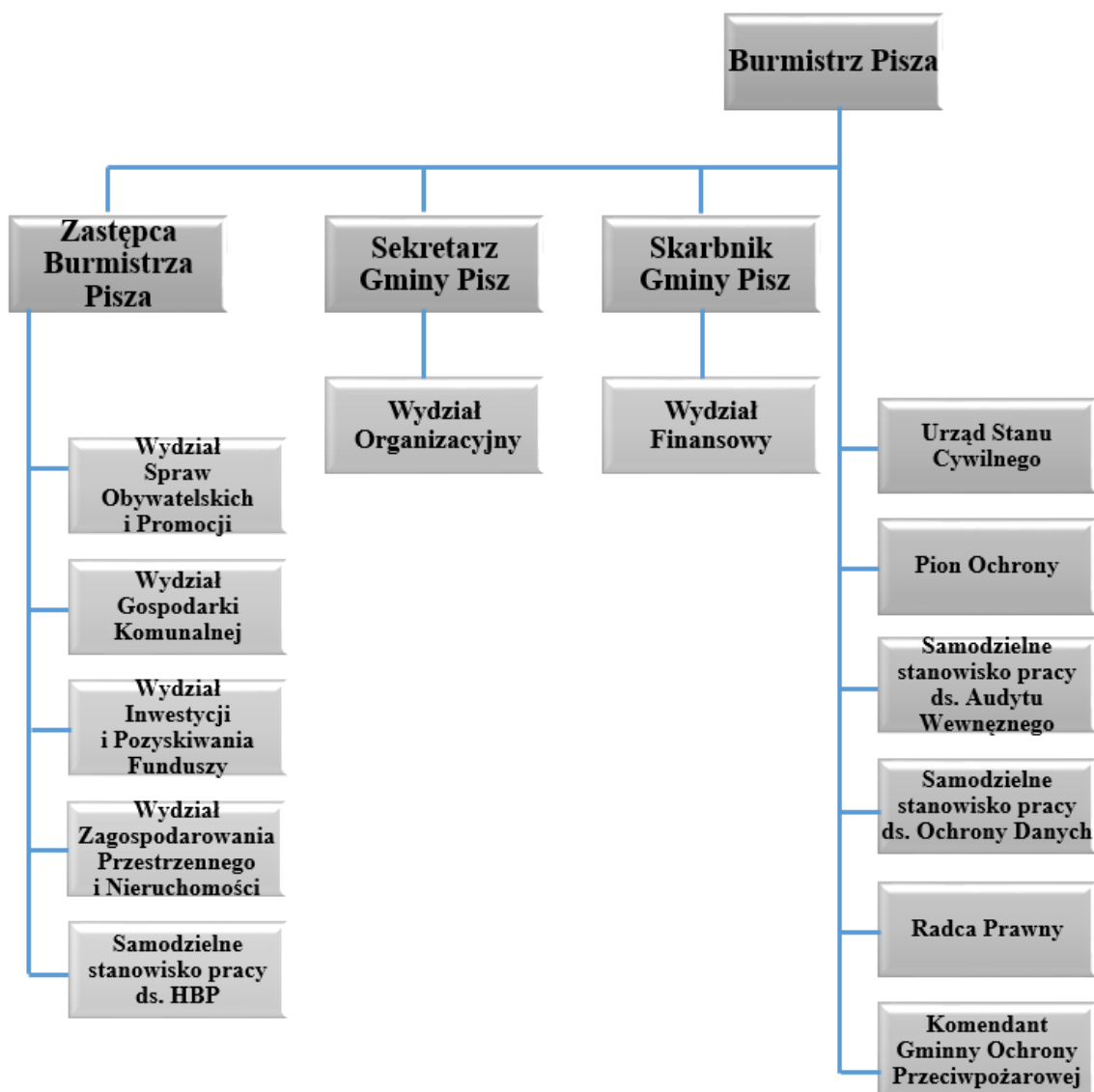

### 1.5. Gminne jednostki organizacyjne

#### Gminne jednostki organizacyjne:

- Urząd Miejski w Pisz,
- Ośrodek Profilaktyki i Terapii w Pisz,
- Miejsko-Gminny Ośrodek Pomocy Społecznej w Pisz,
- Zespół Ekonomicznej Obsługi Szkół i Przedszkoli w Pisz,
- Szkoła Podstawowa Nr 1 im. Mikołaja Kopernika w Pisz,
- Zespół Szkolno-Przedszkolny Nr 1 w Pisz,
- Szkoła Podstawowa im. Ks. Jerzego Popiełuszki w Liskach,
- Szkoła Podstawowa w Hejdyku,

- Szkoła Podstawowa im. św. Maksymiliana Marii Kolbego w Kotle Dużym,
- Szkoła Podstawowa w Jeżach,
- Szkoła Podstawowa im. Janusza Korczaka w Trzonkach,
- Szkoła Podstawowa Nr 4 im. Papieża Jana Pawła II w Pisz.

#### **Samorządowe Zakłady Budżetowe:**

- Miejsko-Gminny Ośrodek Sportu i Rekreacji w Pisz,
- Piski Zakład Aktywności Zawodowej „Wieża” w Pisz.

#### **Instytucje kultury:**

- Piski Dom Kultury,
- Muzeum Ziemi Piskiej w Pisz,
- Miejsko-Gminna Biblioteka Publiczna w Pisz.

#### **Spółki prawa handlowego będące w 100 % własnością gminy Pisz:**

- Administrator Sp. z o.o. w Pisz,
- Przedsiębiorstwo Wodociągów i Kanalizacji Sp. z o.o. w Pisz,
- Przedsiębiorstwo Energetyki Ciepłej Sp. z o.o. w Pisz.

### **1.6. Jednostki pomocnicze gminy (sołectwa)**

W Gminie Pisz funkcjonują 43 sołectwa. W 2024 r. miały miejsce zmiany personalne wśród osób pełniących funkcję sołtysa. W dniach od 3 czerwca do 9 sierpnia 2024 r., w 43 sołectwach na terenie Gminy Pisz, odbywały się zebrania wiejskie zwołane dla wyboru sołtysów i rad sołeckich na kadencję 2024 - 2029. Był to wyjątkowy czas, w którym każdy głos miał znaczenie i każda decyzja podejmowana na tę okoliczność może mieć wpływ na rozwój społeczności lokalnej. Wybory przeprowadzono na podstawie statutów sołeckich i zgodnie z przepisami obowiązującymi w wyborach. W wyborach uczestniczyli mieszkańcy sołectw uprawnieni do głosowania. Miejscami zebrań wyborczych były świetlice wiejskie w danej miejscowości lub miejsca wskazane przez sołtysów. Ogółem w 43 sołectwach – uprawnionych do głosowania było 6804 osób. W wyborach uczestniczyło 1561 wyborców – co stanowi 22,94 % frekwencję w skali tych sołectw. W 42 sołectwach zebrania odbyły się w terminach wskazanych w harmonogramie wyborczych zebrań sołeckich, w jednym sołectwie należało ponownie wyznaczyć termin wyborów sołtysa i rady sołeckiej. W prawie każdym wyborczym zebraniu sołeckim uczestniczył Burmistrz Pisz, w zastępstwie Zastępca Burmistrza lub Sekretarz Gminy Pisz. Obsługą techniczną wyborów zajmowali się pracownicy Urzędu Miejskiego w Pisz.

W 23 sołectwach mieszkańcy zdecydowali się na kontynuację dotychczasowej współpracy z obecnymi sołtysami. Zaufanie, jakim obdarzyli ich mieszkańcy, świadczy o ich skuteczności i zaangażowaniu w dotychczasowe działania na rzecz społeczności lokalnej.

W 20 sołectwach wybrano nowych sołtysów. Nowo wybrani sołtysi to osoby, które po raz pierwszy pełnią tę funkcję. Ich wybór wskazuje na potrzebę zmian i nowe podejście do zarządzania sprawami lokalnymi. Są to zarówno osoby młode, pełne energii, jak i doświadczone, które wcześniej angażowały się w życie społeczne sołectwa.

Wśród wybranych jest 28 pań sołtysiek. Wybór kobiet na stanowisko sołtysa to znaczący krok w kierunku zwiększenia reprezentacji kobiet w polityce lokalnej. Ich obecność na tych stanowiskach może przyczynić się do wprowadzenia nowych perspektyw i podejść w zarządzaniu sołectwami.

Troje nowo wybranych sołtysów jednocześnie pełni funkcję radnych Rady Miejskiej w Pisz. Podczas wiejskich zebrań wyborczych wyłoniono także składy rad sołeckich, które wspierają pracę sołtysów. Łącznie 129 osób będzie stanowiło wsparcie dla sołtysów w Gminie Pisz. Również w radach sołeckich zaszły znaczące zmiany. Większość w składach rad sołeckich stanowią także panie.

Niezmiernie cieszy fakt, że w kilku sołectwach frekwencje wyborcze były naprawdę wysokie, a mieszkańcy tak licznie uczestniczyli w wyborach. Frekwencja wyborcza jest istotnym wskaźnikiem zaangażowania mieszkańców w procesy demokratyczne na poziomie lokalnym i przedstawia się następująco:



Wykres. Frekwencja na zebraniach wiejskich w wyborach sołtysów i rad sołeckich w gminie Pisz

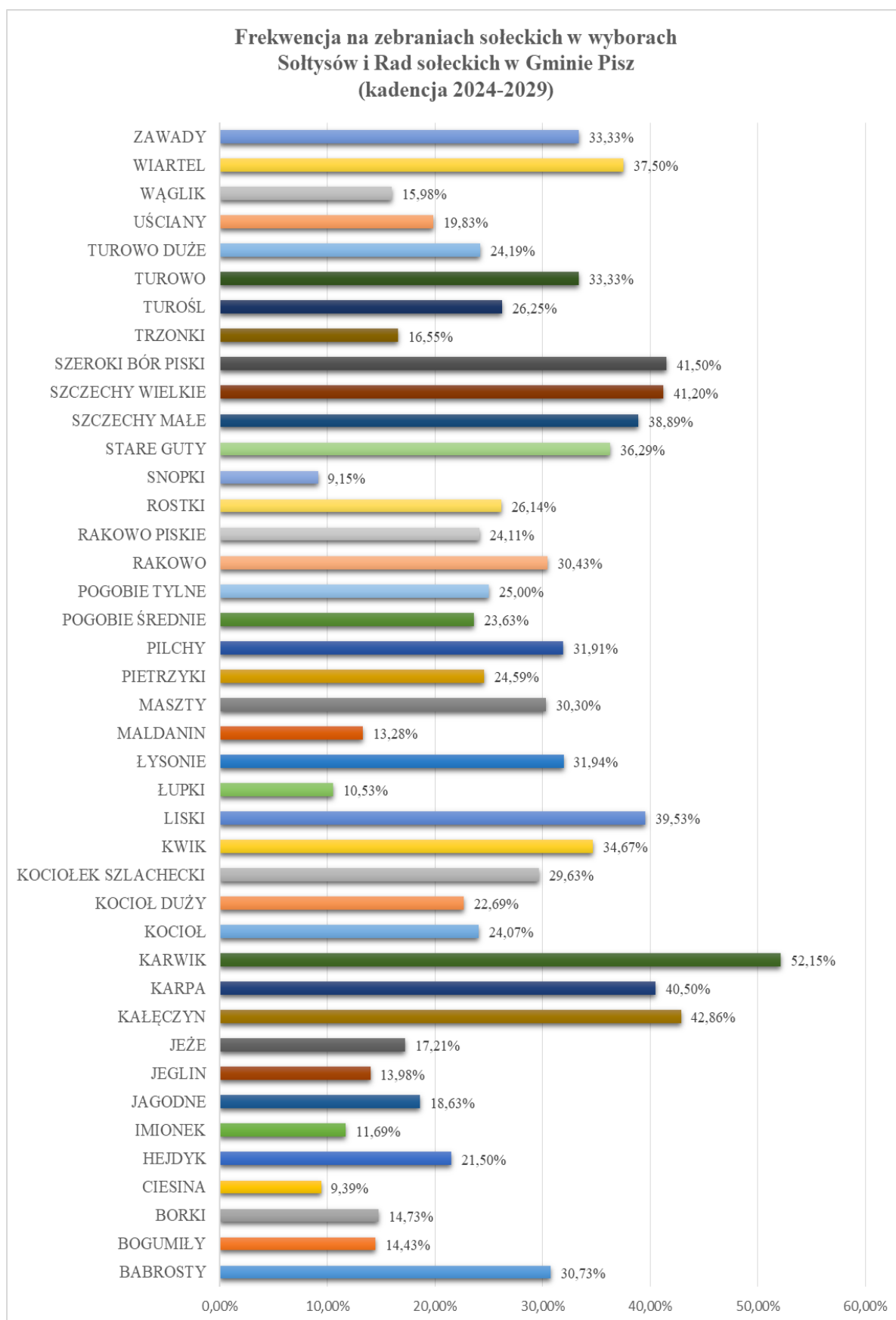

Źródło: Opracowanie własne

W wyborach na sołtysa głosować można było tylko na jednego kandydata, a w wyborach do rady sołeckiej na liczbę kandydatów nie większą niż 3. Cieszy fakt, że w wielu sołectwach weryfikacji wyborczej poddano więcej niż jednego kandydata na sołtysa i więcej niż trzech kandydatów na członków rady sołeckiej.

Imienną listę wybranych sołtysów i rad sołeckich, którzy będą przedstawicielami mieszkańców w nowej kadencji 2024 – 2029, przedstawia poniższa tabela.

***Tabela. Lista sołtysów i rad sołeckich kadencji 2024-2029 w Gminie Pisz***

<b>Lp.</b>	<b>Sołectwo</b>	<b>Data wyborów</b>	<b>Sołtys</b>	<b>Rada Sołecka</b>
<b>1.</b>	<b>Babrosty</b>	27.06.2024 r.	<b>Grzegorz Andrzej Wysota</b>	Anna Rogowska Rafał Drężek Urszula Młyńczak
<b>2.</b>	<b>Bogumiły</b>	25.06.2024 r.	<b>Karol Bajno</b>	Milena Bałdyga Elżbieta Kozikowska Mirosław Antoni Rudnicki
<b>3.</b>	<b>Borki</b>	12.06.2024 r.	<b>Grzegorz Zdzisław Gutowski</b>	Agnieszka Zuzga Milena Gutowska- Zajączkowska Wioletta Duda
<b>4.</b>	<b>Ciesina</b>	27.06.2024 r.	<b>Beata Pieloszczyk</b>	Danuta Domian Danuta Padiasek Magdalena Ksepka
<b>5.</b>	<b>Hejdyk</b>	01.07.2024 r.	<b>Agnieszka Krzynówek</b>	Adrian Dziewejko Rafał Waszkiewicz Renata Nosek
<b>6.</b>	<b>Imionek</b>	04.06.2024 r.	<b>Dorota Stasik</b>	Mariola Kurpiewska Agnieszka Skulmowska Wojciech Stasik
<b>7.</b>	<b>Jagodne</b>	26.06.2024 r.	<b>Mariola Sawicka</b>	Krzysztof Kibitlewski Marek Mieczkowski Krzysztof Sawicki
<b>8.</b>	<b>Jeglin</b>	03.06.2024 r.	<b>Ryszard Trześniewski</b>	Monika Olszyńska-Kisiel Małgorzata Kozłowska Beata Trześniewska
<b>9.</b>	<b>Jeże</b>	24.06.2024 r.	<b>Sabina Paliwoda</b>	Marianna Olender Ewa Grunwald Jan Duda
<b>10.</b>	<b>Kałęczyn</b>	11.06.2024 r.	<b>Teresa Andrzejczyk</b>	Ewa Arnista Kazimierz Andrzejczyk Małgorzata Pieloch
<b>11.</b>	<b>Karpa</b>	14.06.2024 r.	<b>Klaudia Gwara</b>	Marzena Bystra Ewa Płocharczyk Dawid Gwara
<b>12.</b>	<b>Karwik</b>	03.06.2024 r.	<b>Danuta Truszkowska</b>	Milena Andrzejczyk Jacek Nesterowicz Wacław Żydzik

13.	Kociół	24.06.2024 r.	Krystyna Strynkowska	Jan Andrzej Sobiewski Ewa Maria Kucharz Edward Strynkowski
14.	Kociół Duży	21.06.2024 r.	Artur Olszewski	Małgorzata Grala Michał Tadeusz Kobrzyński Jolanta Lucyna Cwalińska
15.	Kociołek Szlachecki	12.06.2024 r.	Szymon Radecki	Michał Karwowski Mirosław Viola Arkadiusz Rajmuntowski
16.	Kwik	10.06.2024 r.	Agnieszka Miłosek	Krystyna Sulewska Mieczysław Romejko Karina Jabłońska
17.	Liski	17.06.2024 r.	Małgorzata Truszkowska	Waldemar Nalewajek Bożena Szczech Dorota Trześniewska
18.	Łupki	28.06.2024 r.	Małgorzata Szmigiel	Bartosz Jan Świerczyński Karolina Magdalena Podsiad Paulina Mickiewicz
19.	Łysonie	11.06.2024 r.	Karol Cichy	Kamila Dardzińska-Malon Artur Dardziński Marek Gryglik
20.	Maldanin	18.06.2024 r.	Maksymilian Drabent	Andrzej Gajlewicz Rafał Rodziewicz Wojciech Tomasz Stawecki
21.	Maszy	18.06.2024 r.	Bartłomiej Górski	Dominika Chilińska Rafał Chiliński Paulina Górka
22.	Pietrzyki	13.06.2024 r.	Ewa Waśkiewicz	Henryk Dziekoński Agnieszka Andrzejczyk Katarzyna Korwek
23.	Pilchy	10.06.2024 r.	Katarzyna Sieradzka	Grzegorz Sieradzki Anna Świenc Sabina Zuzga
24.	Pogobie Średnie	25.06.2024 r.	Emilia Klisiatys	Katarzyna Barańska Artur Duda Piotr Szymański
25.	Pogobie Tylne	14.06.2024 r.	Ewelina Piątek	Grażyna Domańska Sławomir Bączek Renata Jadwiga Skibicka
26.	Rakowo	19.06.2024 r.	Barbara Frąckiewicz	Anna Pupek Monika Zając Alfred Kuźma
27.	Rakowo Piskie	21.06.2024 r.	Tomasz Paweł Drężek	Janusz Sawicki Marian Banach Mateusz Szumowski
28.	Rostki	07.06.2024 r.	Agnieszka Pardo	Magdalena Uścio Joanna Ochman-Wyrostek Agnieszka Anna Wyrostek

29.	<b>Snopki</b>	05.06.2024 r.	<b>Daniela Syrzeń</b>	Ewa Czerwińska Andrzej Śląski Ewa Anna Nikonowicz
30.	<b>Stare Guty</b>	13.06.2024 r.	<b>Adam Cieśluk</b>	Anna Stanulewicz Marta Okulewicz Jarosław Janusz Bazydło
31.	<b>Szczecchy Małe</b>	20.06.2024 r.	<b>Aleksandra Monika Dobromilska</b>	Marlena Sznaza Tadeusz Nuckowski Sławomir Sznaza
32.	<b>Szczecchy Wielkie</b>	31.07.2024 r.	<b>Ryszard Brodzik</b>	Joanna Korniluk Błażej Stawryło Joanna Strękowska
33.	<b>Szeroki Bór Piski</b>	9.08.2024 r.	<b>Malwina Koczaj</b>	Piotr Charubin Robert Dziak Dorota Fierkowicz
34.	<b>Trzonki</b>	07.06.2024 r.	<b>Regina Ignaczuk</b>	Józef Bogdan Henryk Żęgota Urszula Kutylowska
35.	<b>Turośl</b>	30.06.2024 r.	<b>Halina Krysiak</b>	Magdalena Banach Andrzej Kazimierz Krupa Ilona Ewelina Nietupska
36.	<b>Turowo</b>	26.06.2024 r.	<b>Grażyna Cicha</b>	Adam Fankulewski Krzysztof Pieloch Karolina Kozikowska
37.	<b>Turowo Duże</b>	17.06.2024 r.	<b>Bożena Malinowska</b>	Jolanta Malinowska Marlena Zakrzewska Kamil Lejman
38.	<b>Uściany</b>	06.06.2024 r.	<b>Magdalena Malinowska</b>	Michał Banach Justyna Olszewska Wioletta Kukawka
39.	<b>Wąglik</b>	05.06.2024 r.	<b>Patryk Jacek Łangowski</b>	Agnieszka Wiktorko- Liżewska Żaneta Ksepka Łukasz Nowiński
40.	<b>Wiartel</b>	06.06.2024 r.	<b>Monika Lipińska</b>	Urszula Pijewska Ramona Słonka Agnieszka Bugnacka
41.	<b>Zawady</b>	20.06.2024 r.	<b>Antoni Ruchała</b>	Bożena Jakubczyk Natalia Zachłowska Grzegorz Ruchała
42.	<b>Zdory</b>	20.06.2024 r.	<b>Agnieszka Kopczewska</b>	Justyna Krajewska Zbigniew Dymczyk Andrzej Uścio
43.	<b>Zdunowo</b>	19.06.2024 r.	<b>Mariusz Szpanko</b>	Hanna Szpanko Marzena Ksepka Barbara Piątek

Wybory odbywały się w miłej i przyjaznej atmosferze. Mieszkańcy chętnie rozmawiali o kwestiach istotnych dla danego sołectwa, związanych z rozwojem wsi. Wskazywali także



na potrzeby społeczności lokalnej i bieżące problemy występujące w poszczególnych miejscowościach naszej gminy.

## 1.7. Ludność i dynamika zmian

Rozwój poszczególnych gmin uzależniony jest od sytuacji demograficznej, tj. wielkości populacji, jej charakteru, jak również różnego rodzaju trendów demograficznych. Są to istotne czynniki świadczące o potencjale rozwojowym i inwestycyjnym jednostki. Według danych Urzędu Miejskiego w Pisz (stan na dzień 31.12.2024 r.) ludność Gminy Pisz liczyła 25768 mieszkańców, co stanowi ponad 49,5 % ludności powiatu piskiego. Gęstość zaludnienia na 1 km<sup>2</sup> wynosiła 42 osoby, co daje gminie 1 miejsce w powiecie piskim.

*Tabela. Struktura społeczno-gospodarcza Gminy Pisz według stanu na 31.12.2024 r. i 31.12.2023 r.*

Wyszczególnienie	31.12.2024 r.	wartość w % 2024 r.	31.12.2023 r.	wartość w % 2023 r.
<b>Stan ludności ogółem, w tym:</b>	<b>25 768</b>	<b>100</b>	<b>25 994</b>	<b>100</b>
Mężczyźni	12 650	49,09	12 743	49,02
Kobiety	13 118	50,91	13 251	50,98
<b>Ludność w wieku przedprodukcyjnym (do 19 lat), w tym:</b>	<b>5 262</b>	<b>20,42</b>	<b>5 408</b>	<b>20,80</b>
Mężczyźni	2 733	-	2 802	-
Kobiety	2 529	-	2 606	-
<b>Ludność w wieku produkcyjnym, w tym:</b>	<b>15 146</b>	<b>58,78</b>	<b>15 383</b>	<b>59,18</b>
Mężczyźni (20-65 lat)	8 119	-	8 251	-
Kobiety (20-60 lat)	7 027	-	7 132	-
<b>Ludność w wieku poprodukcyjnym, w tym:</b>	<b>5 361</b>	<b>20,80</b>	<b>5 203</b>	<b>20,02</b>
Mężczyźni (powyżej 65 lat)	1 798	-	1 690	-
Kobiety (powyżej 60 lat)	3 563	-	3 513	-

*Źródło: Opracowanie własne na podstawie danych Urzędu Miejskiego w Pisz*

Znacząca większość mieszkańców, bo aż 58,78 % mieści się w wieku produkcyjnym. Dynamika zmian liczby ludności kształtowana jest pod wpływem dwóch procesów demograficznych – przyrostu naturalnego oraz ruchu migracyjnego, głównie pod kątem zarobkowym.

## 1.8. Gospodarstwa rolne

Jednym ze źródeł utrzymania ludności mieszkającej na terenie Gminy Pisz jest rolnictwo, które zgodnie z danymi z ewidencji gruntów zajmuje 17 711,7972 ha użytków rolnych, co stanowi ok. 28 % powierzchni gminy. Grunty orne stanowią 7 519,3265 ha. W 2024 r. łącznie złożono 675 wniosków o zwrot podatku akcyzowego. Powierzchnia gruntów wykazana we wnioskach to 11 204,9104 ha. Gmina Pisz w 2024 r. dokonała zwrotu podatku akcyzowego producentom rolnym w kwocie 1 889 567,96 zł na podstawie dołączonych przez producentów rolnych do wniosków o zwrot podatku faktur VAT lub kopii tych faktur za zakup oleju napędowego wykorzystywanego do produkcji rolnej.

## 1.9. Podmioty gospodarcze

Na terenie Gminy Pisz w 2024 r. prowadziły działalność gospodarczą 2551 podmioty gospodarcze.

*Tabela. Podmioty gospodarcze według sektorów własnościowych*

Wyszczególnienie	Ilość podmiotów
Podmioty gospodarki narodowej - ogółem	2 551
Sektor publiczny - ogółem	98
Sektor publiczny – państwowe i samorządowe jednostki prawa budżetowego	46
Sektor publiczny - spółki handlowe	3
Sektor prywatny - ogółem	2 448
Sektor prywatny - osoby fizyczne prowadzące działalność gospodarczą	1912
Sektor prywatny - spółki handlowe	75
Sektor prywatny – spółki handlowe z udziałem kapitału zagranicznego	3
Sektor prywatny – spółdzielnie	7
Sektor prywatny – fundacje	12
Sektor prywatny – stowarzyszenia i organizacje społeczne	106
Sektor prywatny – pozostałe formy prawne	326

*Źródło: Opracowanie własne na podstawie danych Banku Danych Lokalnych GUS (stan na 31.12.2024 r.)*

## II. Finanse Gminy Pisz

Zgodnie z uchwałą Rady Miejskiej w Pisz Nr LXX/694/23 z dnia 22 grudnia 2023 r. w sprawie uchwalenia budżetu Gminy Pisz na rok 2024 plan dochodów i wydatków został uchwalony

w wysokości:

a) dochody	161 448 014,34 zł	z tego:
- dochody bieżące	136 384 971,24 zł	
- dochody majątkowe	25 063 043,10 zł	
b) wydatki	192 000 391,39 zł	z tego:
- wydatki bieżące	136 371 769,77 zł	
- wydatki majątkowe	55 628 621,62 zł	

Rada Miejska i Burmistrz Pisz w okresie realizacji budżetu w 2024 r. dokonali korekt planu. Wprowadzone zmiany w budżecie spowodowały zmianę budżetu (stan na 31.12.2024 r.).

a) dochody	171 686 285,04 zł	z tego:
- dochody bieżące	153 797 088,62 zł	
- dochody majątkowe	17 889 196,42 zł	
b) wydatki	190 651 716,92 zł	z tego:
- wydatki bieżące	152 382 765,22 zł	
- wydatki majątkowe	38 268 951,70 zł	

Wykonanie dochodów i wydatków na koniec 2024 r. przedstawiono w tabeli poniżej.

**Tabela. Wykonanie budżetu Gminy Pisz w 2024 r.**

Lp.	Wyszczególnienie	Plan	Wykonanie	% 4:3
1	2	3	4	5
<b>I</b>	Dochody	171 686 285,04 zł	168 369 533,61 zł	98,1
	Dochody bieżące	153 797 088,62 zł	151 418 145,11 zł	98,5
	Dochody majątkowe	17 889 196,42 zł	16 951 388,50 zł	94,8
	w tym: Dochody ze sprzedaży majątku	4 008 593,00 zł	4 029 064,14 zł	100,5
<b>II</b>	Wydatki	190 651 716,92 zł	170 016 038,26 zł	89,2
	Wydatki bieżące	152 382 765,22 zł	141 139 001,87 zł	92,6
	Wydatki majątkowe	38 268 951,70 zł	28 877 036,39 zł	75,5

Zgodnie z zasadami budżet gminy jest rocznym planem obejmującym prognozowane do realizacji dochody oraz planowane do poniesienia wydatki. Różnica między tymi kwotami jest planowanym na koniec roku wynikiem budżetowym: nadwyżką bądź deficytem budżetowym. Planowany wynik na koniec 2024 r. stanowił deficyt w wysokości 18 965 431,88 zł. Wykonanie wyniku budżetu stanowi deficyt w wysokości 1 646 504,65 zł i wynika on z niższych od zaplanowanych wydatków.

Dochody zostały zrealizowane w 98,1 %. Wykonanie wydatków bieżących zależy od skali niezbędnych potrzeb do sfinansowania i faktycznych oszczędności wydatkowych. Wydatki bieżące zrealizowano w 92,6 %. Wykonanie wydatków majątkowych uzależnione jest od tempa realizacji procesu inwestycyjnego, terminów fakturowania zrealizowanych robót, dostaw oraz terminów płatności zawartych w umowach. Realizacja wydatków majątkowych oparta jest o fizyczne płatności z rachunku budżetowego gminy. W sytuacji zmian w terminach realizacji zadania kwoty wydatków mogą ulegać zmianie, przesunięciu między latami w ramach Wieloletniej Prognozy Finansowej. Wydatki majątkowe w roku 2024 zrealizowano w 75,5 %.

Stan zadłużenia Gminy Pisz na koniec 2024 r. wynosi 0,00 zł.



## 2.1. Dochody

*Tabela. Wykonanie dochodów według klasyfikacji działów*

Dział	Nazwa	B u d ż e t	W y k o n a n i e		
		po zmianach	kwota	struktura	2:1
		-1-	-2-	%	%
010	ROLNICTWO I ŁOWIECTWO	2 067 359,32	2 051 338,59	1,2	99,2
020	LEŚNICTWO	132 822,67	145 011,47	0,1	109,2
600	TRANSPORT I ŁĄCZNOŚĆ	15 760 459,46	11 469 854,92	6,8	72,8
700	GOSPODARKA MIESZKANIOWA	5 998 393,00	5 441 511,73	3,2	90,7
710	DZIAŁALNOŚĆ USŁUGOWA	273 050,00	213 473,45	0,1	78,2
750	ADMINISTRACJA PUBLICZNA	962 852,86	1 154 224,02	0,7	119,9
751	URZĘDY NACZELNYCH ORGANÓW WŁADZY PAŃSTWOWEJ, KONTROLI OCHRONY PRAWA ORAZ SĄDOWNICTWA	500 169,00	496 272,88	0,3	99,2
754	BEZPIECZEŃSTWO PUBLICZNE I OCHRONA PRZECIWPOŻAROWA	448 992,00	358 764,01	0,2	79,9
756	DOCHODY OD OSÓB PRAWNYCH, OSÓB FIZYCZNYCH I INNYCH JEDNOSTEK NIEPOSIADAJĄCYCH OSOBOWOŚCI PRAWNEJ ORAZ WYDATKI ZWIĄZANE Z ICH POBOREM	46 184 776,00	48 216 533,84	28,6	104,4
758	RÓŻNE ROZLICZENIA	56 704 509,40	57 043 847,95	33,9	100,6
801	OŚWIATA I WYCHOWANIE	7 981 133,44	7 831 535,25	4,7	98,1
851	OCHRONA ZDROWIA	450,00	6 571,78	0,0	1 460,4
852	POMOC SPOŁECZNA	8 275 515,80	8 278 902,53	4,9	100,0
853	POZOSTAŁE ZADANIA W ZAKRESIE POLITYKI SPOŁECZNEJ	36 587,31	16 523,31	0,0	45,2
854	EDUKACYJNA OPIEKA WYCHOWAWCZA	274 969,00	268 993,62	0,2	97,8
855	RODZINA	15 737 119,00	15 412 352,41	9,2	97,9
900	GOSPODARKA KOMUNALNA I OCHRONA ŚRODOWISKA	9 337 724,00	9 148 989,92	5,4	98,0
921	KULTURA I OCHRONA DZIEDZICTWA NARODOWEGO	1 009 402,78	814 831,93	0,5	80,7
926	KULTURA FIZYCZNA	0,00	0,00	0,0	0,0
<b>OGÓŁEM</b>		171 686 285,04	168 369 533,61		98,1

Plan dochodów budżetu Gminy Pisz został wykonany w 98,1 %. Dochody bieżące wykonano w 98,5 %, dochody majątkowe w 94,8 %.

**Tabela. Struktura dochodów**

Lp.	Nazwa	Wykonanie kwota	Struktura
1	2	3	4
1.	Dochody własne	68 951 034,52	40,95
2.	Subwencje	54 569 361,00	32,41
3.	Dotacje	44 849 138,09	26,64
<b>OGÓŁEM</b>		<b>168 369 533,61</b>	<b>100,00</b>

**Wykres. Struktura dochodów Gminy Pisz**

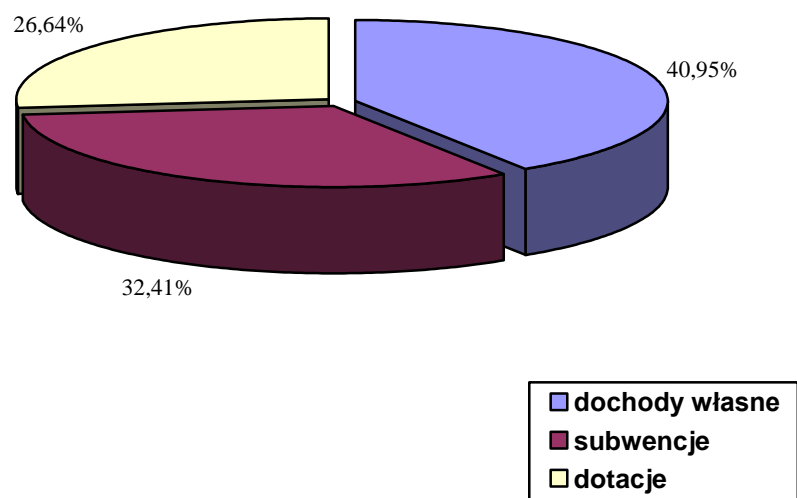

**Tabela. Wykonanie dochodów własnych**

Paragraf	Nazwa	Plan	Wykonanie	%
0010	Wpływy z podatku dochodowego od osób fizycznych	22 706 811,00	25 284 122,00	111,4
0020	Wpływy z podatku dochodowego od osób prawnych	1 510 003,00	1 510 003,00	100,0
0270	Wpływy z części opłaty za zezwolenie na sprzedaż napojów alkoholowych w obrocie hurtowym	250 000,00	219 986,63	88,0
0310	Wpływy z podatku od nieruchomości	14 900 000,00	14 301 193,21	96,0
0320	Wpływy z podatku rolnego	817 000,00	745 204,42	91,2
0330	Wpływy z podatku leśnego	1 414 000,00	1 442 611,50	102,0
0340	Wpływy z podatku od środków transportowych	520 000,00	498 957,54	96,0
0350	Wpływy z podatku od działalności gospodarczej osób fizycznych, opłacanego w formie karty podatkowej	130 000,00	88 668,82	68,2
0360	Wpływy z podatku od spadków i darowizn	200 000,00	299 537,86	149,8
0370	Wpływy z opłaty od posiadania psów	23 000,00	23 930,00	104,0
0400	Wpływy z opłaty produktowej	0,00	1,74	0,0
0410	Wpływy z opłaty skarbowej	350 000,00	302 749,56	86,5
0430	Wpływy z opłaty targowej	150 000,00	126 585,00	84,4
0440	Wpływy z opłaty miejscowej	72 000,00	76 200,00	105,8
0470	Wpływy z opłat za trwałe zarząd, użytkowanie i służebności	6 500,00	6 496,22	99,9
0480	Wpływy z opłat za zezwolenia na sprzedaż napojów alkoholowych	760 000,00	838 431,46	110,3
0490	Wpływy z innych lokalnych opłat pobieranych przez jednostki samorządu terytorialnego na podstawie odrębnych ustaw	8 420 000,00	8 099 977,52	96,2
0500	Wpływy z podatku od czynności cywilnoprawnych	2 206 000,00	2 309 885,17	104,7
0550	Wpływy z opłat z tytułu użytkowania wieczystego nieruchomości	200 000,00	181 772,68	90,9
0580	Wpływy z tytułu grzywien i innych kar pieniężnych od osób prawnych i innych jednostek	0,00	356,20	0,0

	organizacyjnych			
0610	Wpływy z opłat egzaminacyjnych oraz opłat za wydawanie świadectw, dyplomów, zaświadczeń, certyfikatów i ich duplikatów	755,00	260,00	34,4
0620	Wpływy z opłat za zezwolenia, akredytacje oraz opłaty ewidencyjne, w tym opłaty za częstotliwości	400 000,00	432 029,00	108,0
0630	Wpływy z tytułu opłat i kosztów sądowych oraz innych opłat uiszczanych na rzecz Skarbu Państwa z tytułu postępowania sądowego i prokuratorskiego	2 000,00	23 640,23	1 182,0
0640	Wpływy z tytułu kosztów egzekucyjnych, opłaty komorniczej i kosztów upomnień	44 664,00	34 048,22	76,2
0660	Wpływy z opłat za korzystanie z wychowania przedszkolnego	180 000,00	161 949,11	90,0
0670	Wpływy z opłat za korzystanie z wyżywienia w jednostkach realizujących zadania z zakresu wychowania przedszkolnego	879 000,00	827 898,54	94,2
0690	Wpływy z różnych opłat	200 550,00	345 414,96	172,2
0750	Wpływy z najmu i dzierżawy składników majątkowych Skarbu Państwa, jednostek samorządu terytorialnego lub innych jednostek zaliczanych do sektora finansów publicznych oraz umów o podobnym charakterze	1 679 707,67	1 268 645,34	75,5
0760	Wpływy z tytułu przekształcenia prawa użytkowania wieczystego w prawo własności	220 000,00	166 252,63	75,6
0770	Wpłaty z tytułu odpłatnego nabycia prawa własności oraz prawa użytkowania wieczystego nieruchomości	4 008 593,00	4 024 811,65	100,4
0830	Wpływy z usług	1 479 300,00	1 403 837,39	94,9
0870	Wpływy ze sprzedaży składników majątkowych	0,00	4 252,49	0,0
0880	Wpływy z opłaty prolongacyjnej	0,00	206,00	0,0
0910	Wpływy z odsetek od nieterminowych wpłat z tytułu podatków i opłat	130 000,00	105 948,65	81,5
0920	Wpływy z pozostałych odsetek	1 389 800,00	1 417 217,63	102,0
0940	Wpływy z rozliczeń/zwrotów z lat ubiegłych	1 174 794,98	1 013 849,05	86,3
0950	Wpływy z tytułu kar i odszkodowań wynikających z umów	75 000,00	11 783,64	15,7
0960	Wpływy z otrzymanych spadków, zapisów i darowizn w postaci pieniężnej	2 000,00	2 873,77	143,7



0970	Wpływy z różnych dochodów	480 144,00	434 534,21	90,5
2360	Dochody jednostek samorządu terytorialnego związane z realizacją zadań z zakresu administracji rządowej oraz innych zadań zleconych ustawami	154 030,00	89 561,36	58,1
2680	Rekompensaty utraconych dochodów w podatkach i opłatach lokalnych	54 962,00	54 962,00	100,0
2950	Wpływy ze zwrotów niewykorzystanych dotacji oraz płatności	743 402,78	748 888,12	100,7
6680	Wpłata środków finansowych z niewykorzystanych w terminie wydatków, które nie wygasają z upływem roku budżetowego	0,00	21 500,00	0,0
<b>OGÓŁEM</b>		<b>67 934 017,43</b>	<b>68 951 034,52</b>	<b>101,5</b>

**Tabela. Subwencje**

Dział	Rozdział	Paragraf	Nazwa	B u d ż e t	W y k o n a n i e		
				po zmianach	kwota	struktura	2:1
				-1-	-2-	%	%
758			RÓŻNE ROZLICZENIA	54 402 545,00	54 569 361,00	100,0	100,3
	75801		Część oświatowa subwencji ogólnej dla jednostek samorządu terytorialnego	26 536 090,00	26 702 906,00	48,9	100,6
		2920D	Subwencje ogólne z budżetu państwa	26 536 090,00	26 702 906,00	100,0	100,6
	75806		Część rozwojowa subwencji ogólnej dla jednostek samorządu terytorialnego	1 474 970,00	1 474 970,00	2,7	100,0
		2920D	Subwencje ogólne z budżetu państwa	1 474 970,00	1 474 970,00	100,0	100,0
	75807		Część wyrównawcza subwencji ogólnej dla gmin	22 942 411,00	22 942 411,00	42,0	100,0
		2920D	Subwencje ogólne z budżetu państwa	22 942 411,00	22 942 411,00	100,0	100,0
<b>OGÓŁEM</b>				<b>54 402 545,00</b>	<b>54 569 361,00</b>		<b>100,3</b>

Plan dochodów z subwencji ogólnej na 2024 rok wynosił 54 402.545,00 zł, zrealizowano go w 100,3 %

## 2.2. Dotacje udzielone Gminie Pisz

*Tabela. Dotacje udzielone Gminie Pisz*

Paragraf	Nazwa	Plan	Wykonanie	%
2010	Dotacje celowe otrzymane z budżetu państwa na realizację zadań bieżących z zakresu administracji rządowej oraz innych zadań zleconych gminie (związkom gmin, związkom powiatowo-gminnym) ustawami	21 618 219,04	21 412 552,45	99,0
2020	Dotacja celowa otrzymana z budżetu państwa na zadania bieżące realizowane przez gminę na podstawie porozumień z organami administracji rządowej	105 782,00	102 232,00	96,6
2030	Dotacje celowe otrzymane z budżetu państwa na realizację własnych zadań bieżących gmin (związków gmin, związków powiatowo-gminnych)	5 952 418,55	5 869 677,00	98,6
2040	Dotacja celowa otrzymana z budżetu państwa na realizację zadań bieżących gmin z zakresu edukacyjnej opieki wychowawczej finansowanych w całości przez budżet państwa w ramach programów rządowych	17 635,00	12 542,30	71,1
2051	Dotacje celowe w ramach programów finansowanych z udziałem środków europejskich oraz środków, o których mowa w art. 5 ust. 3 pkt 5 lit. a i b ustawy, lub płatności w ramach budżetu środków europejskich, realizowanych przez jednostki samorządu terytorialnego	0,00	977,93	0,0
2057	Dotacja celowa w ramach programów finansowanych z udziałem środków europejskich oraz środków, o których mowa w art. 5 ust. 3 pkt 5 lit. a i b, lub płatności w ramach budżetu środków europejskich, realizowanych przez jednostki samorządu terytorialnego	305 391,87	452 880,58	148,3
2058	Dotacja celowa w ramach programów finansowanych z udziałem środków europejskich oraz środków, o których mowa w art. 5 ust. 3 pkt 5 lit. a i b ustawy, lub płatności w ramach budżetu środków europejskich, realizowanych przez jednostki samorządu terytorialnego	34 000,00	34 000,00	100,0
2059	Dotacja celowa w ramach programów finansowanych z udziałem środków europejskich oraz środków, o których mowa w art. 5 ust. 3 pkt 5 lit. a i b ustawy, lub płatności w ramach budżetu środków europejskich, realizowanych przez jednostki samorządu terytorialnego	25 361,96	33 552,73	132,3

2060	Dotacje celowe otrzymane z budżetu państwa na zadania bieżące z zakresu administracji rządowej zlecone gminom (związkom gmin, związkom powiatowo-gminnym), związane z realizacją świadczenia wychowawczego stanowiącego pomoc państwa w wychowaniu dzieci	31 000,00	24 000,00	77,4
2100	Środki z Funduszu Pomocy na finansowanie lub dofinansowanie zadań bieżących w zakresie pomocy obywatelom Ukrainy	1 099 553,86	1 098 136,07	99,9
2170	Środki otrzymane z państwowych funduszy celowych na realizację zadań bieżących jednostek sektora finansów publicznych	4 319 149,60	993 039,00	23,0
2180	Środki z Funduszu Przeciwdziałania COVID-19 na finansowanie lub dofinansowanie realizacji zadań związanych z przeciwdziałaniem COVID-19	13 463,31	13 463,31	100,0
2320	Dotacja celowa otrzymana z powiatu na zadania bieżące realizowane na podstawie porozumień (umów) między jednostkami samorządu terytorialnego	25 000,00	21 352,43	85,4
2330	Dotacje celowe otrzymane od samorządu województwa na zadania bieżące realizowane na podstawie porozumień (umów) między jednostkami samorządu terytorialnego	2 065 950,00	1 979 784,58	95,8
2460	Środki otrzymane od pozostałych jednostek zaliczanych do sektora finansów publicznych na realizację zadań bieżących jednostek zaliczanych do sektora finansów publicznych	34 930,00	30 026,38	86,0
2700	Środki na dofinansowanie własnych zadań bieżących gmin, powiatów (związków gmin, związków powiatowo-gminnych, związków powiatów), samorządów województw, pozyskane z innych źródeł	31 264,00	27 408,00	87,7
2710	Dotacja celowa otrzymana z tytułu pomocy finansowej udzielanej między jednostkami samorządu terytorialnego na dofinansowanie własnych zadań bieżących	10 000,00	8 941,60	89,4
6090	Środki z Funduszu Przeciwdziałania COVID-19 na finansowanie lub dofinansowanie kosztów realizacji inwestycji i zakupów inwestycyjnych związanych z przeciwdziałaniem COVID-19	200 000,00	0,00	0,0
6257	Dotacja celowa w ramach programów finansowanych z udziałem środków europejskich oraz środków, o których mowa w art. 5 ust. 3 pkt. 5 lit. a i b ustawy, lub płatności w ramach budżetu środków europejskich, realizowanych przez jednostki samorządu terytorialnego	3 799 457,42	3 797 543,27	99,9

6259	Dotacja celowa w ramach programów finansowanych z udziałem środków europejskich oraz środków, o których mowa w art. 5 ust. 3 pkt 5 lit. a i b ustawy, lub płatności w ramach budżetu środków europejskich realizowanych przez jednostki samorządu terytorialnego	0,00	35 516,66	0,0
6300	Dotacja celowa otrzymana z tytułu pomocy finansowej udzielanej między jednostkami samorządu terytorialnego na dofinansowanie własnych zadań inwestycyjnych i zakupów inwestycyjnych	25 000,00	23 402,47	93,6
6330	Dotacje celowe otrzymane z budżetu państwa na realizację inwestycji i zakupów inwestycyjnych własnych gmin (związków gmin, związków powiatowo-gminnych)	108 787,36	108 787,36	100,0
6350	Środki otrzymane z państwowych funduszy celowych na finansowanie lub dofinansowanie kosztów realizacji inwestycji i zakupów inwestycyjnych jednostek sektora finansów publicznych	7 754 077,06	6 996 040,39	90,2
6370	Środki otrzymane z Programu Inwestycji Strategicznych	1 773 281,58	1 773 281,58	100,0
<b>OGÓŁEM</b>		<b>49 349 722,61</b>	<b>44 849 138,09</b>	<b>90,9</b>

Plan dochodów z tytułu dotacji i środków przekazanych Gminie wynosił 49.349.722,61 zł, zrealizowano go w 90,9 %.

### 2.3. Wydatki

Zaplanowaną w budżecie kwotę wydatków w wysokości 190 651 716,92 zł wykonano w 89,2 %. Wydatki bieżące wykonano w wysokości 141 139 001,87 zł, tj. w 92,6 %.

Wydatki majątkowe stanowią 17,0 % wydatków ogółem i wykonano je w 75,5 % w kwocie 28 877 036,39 zł. Wydatki inwestycyjne Gminy wykonano w 82,7 %, pozostałe wydatki majątkowe wykonano w 61,4 %. Niższe wykonanie planu pozostałych wydatków majątkowych wynika głównie z przesunięcia terminu realizacji zadania pn. Modernizacja i Rozbudowa Piskiego Domu Kultury (niewykorzystana kwota dotacji 3 828 088,23 zł). Szczegółowe wykonanie wydatków przedstawiono w tabeli.

**Tabela. Wykonanie wydatków według klasyfikacji działów budżetowych**

Dział	Nazwa	Budżet po zmianach	Wykonanie		
			kwota	struktura	2:1
		-1-	-2-	%	%
010	ROLNICTWO I ŁOWIECTWO	2 082 171,50	1 993 925,43	1,2	95,8
020	LEŚNICTWO	21 000,00	4 812,00	0,0	22,9
600	TRANSPORT I ŁĄCZNOŚĆ	30 581 042,91	28 796 093,45	16,9	94,2
630	TURYSTYKA	549 000,00	31 483,83	0,0	5,7
700	GOSPODARKA MIESZKANIOWA	1 963 361,00	1 514 457,60	0,9	77,1
710	DZIAŁALNOŚĆ USŁUGOWA	978 550,00	704 817,67	0,4	72,0
750	ADMINISTRACJA PUBLICZNA	19 733 927,23	17 697 920,60	10,4	89,7
751	URZĘDY NACZELNYCH ORGANÓW WŁADZY PAŃSTWOWEJ, KONTROLI OCHRONY PRAWA ORAZ SĄDOWNICTWA	500 169,00	496 272,88	0,3	99,2
752	OBRONA NARODOWA	13 400,00	120,00	0,0	0,9
754	BEZPIECZEŃSTWO PUBLICZNE I OCHRONA PRZECIWPOŻAROWA	1 020 658,00	871 100,17	0,5	85,3
758	RÓŻNE ROZLICZENIA	1 459 000,00	487 918,10	0,3	33,4
801	OŚWIATA I WYCHOWANIE	61 026 848,35	56 309 244,78	33,1	92,3
851	OCHRONA ZDROWIA	1 618 513,71	1 074 594,60	0,6	66,4
852	POMOC SPOŁECZNA	16 285 981,92	15 914 190,43	9,4	97,7
853	POZOSTAŁE ZADANIA W ZAKRESIE POLITYKI SPOŁECZNEJ	53 303,31	30 001,31	0,0	56,3
854	EDUKACYJNA OPIEKA WYCHOWAWCZA	588 764,00	437 369,28	0,3	74,3
855	RODZINA	16 671 659,00	16 337 783,61	9,6	98,0
900	GOSPODARKA KOMUNALNA I OCHRONA ŚRODOWISKA	16 011 068,17	12 990 982,70	7,6	81,1
921	KULTURA I OCHRONA DZIEDZICTWA NARODOWEGO	17 158 468,71	12 664 711,61	7,4	73,8
926	KULTURA FIZYCZNA	2 334 830,11	1 658 238,21	1,0	71,0
<b>OGÓŁEM</b>		190 651 716,92	170 016 038,26		89,2

**Tabela. Struktura wydatków bieżących**

Nazwa	Plan	W y k o n a n i e	
		kwota	2:1
	-1-	-2-	%
Wynagrodzenia i składki od nich naliczane	66 366 936,95	61 693 048,40	93,0
Wydatki związane z realizacją statutowych zadań jednostek	47 152 048,83	41 488 243,36	88,0
Dotacje na zadania bieżące	16 548 951,61	16 466 568,04	99,5
Świadczenia na rzecz osób fizycznych	21 957 208,80	21 436 178,72	97,6
Wydatki na programy finansowane z udziałem środków, o których mowa w art. 5 ust. 1 pkt 2 i 3 u.f.p.	357 619,03	54 963,35	15,4
Wypłaty z tytułu poręczeń i gwarancji	0,00	0,00	0,0
Obsługa długu	0,00	0,00	0,0
<b>OGÓŁEM</b>	<b>152 382 765,22</b>	<b>141 139 001,87</b>	<b>92,6</b>

**Tabela. Struktura wydatków majątkowych**

Nazwa	Plan	W y k o n a n i e	
		kwota	2:1
	-1-	-2-	%
Inwestycje i zakupy inwestycyjne, w tym:	37 700 551,70	28 877 036,39	76,6
Wydatki na programy finansowane z udziałem środków, o których mowa w art. 5 ust. 1 pkt 2 i 3 u.f.p.	2 285 532,88	1 752 342,03	76,7
Zakupy i objęcie akcji i udziałów	568 400,00	0,00	0,00
Wniesienie wkładów do spółek prawa handlowego	0,00	0,00	0,00
<b>OGÓŁEM</b>	<b>38 268 951,70</b>	<b>28 877 036,39</b>	<b>75,5</b>



## 2.4. Inwestycje gminne

*Tabela. Realizacja wydatków inwestycyjnych Gminy Pisz*

Lp.	Dział	Rozdz.	Nazwa zadania inwestycyjnego realizowanego w 2024 r.	Planowane wydatki					Wykonanie 31.12.2024 r.
				rok budżetowy 2024 (6+7+8+9)	w tym źródła finansowania				
					dochody własne j.s.t.	Kredyty i pożyczki	środki pochodzące z innych źródeł	środki wymienione w art. 5 ust. 1 pkt 2 i 3 u.f.p.	
1	2	3	4	5	6	7	8	9	10
1.	010	01043	Modernizacja i budowa infrastruktury wodociągowej na terenie wsi	93 012,18	93 012,18				25 404,00
2.	010	01044	Modernizacja i budowa infrastruktury sanitacyjnej wsi	42 800,00	42 800,00				26 534,00
3.	600	60016	Modernizacja infrastruktury drogowej w mieście i gminie (drogi, parkingi, chodniki, ścieżki rowerowe)	242 299,94	242 299,94				99 877,90
4.	600	60016	Rozbudowa drogi gminnej łączącej SM Szeroki Bór Piski z drogą krajową nr 58	4 091 285,00			4 091 285,00		3 876 418,49
5.	600	60016	Przebudowa ulicy Wędkarskiej w Pisz	500 000,00	500 000,00				381 378,06
6.	600	60016	Przebudowa ulicy Zielnej w Pisz	580 000,00	580 000,00				576 150,85
7.	600	60016	Przebudowa ulicy Łąkowej w Pisz	1 729 716,00	933 000,00		796 716,00		1 725 163,71
8.	600	60016	Przebudowa ulicy Nowy Świat w Pisz	2 650 000,00	2 650 000,00				2 627 634,63
9.	600	60016	Rozbudowa drogi gminnej Maldanin-Imionek wraz z budową oświetlenia drogowego	523 610,00	214 610,00		309 000,00		523 610,00
10.	600	60016	Rozbudowa drogi nr 174025N prowadzącej do terenów inwestycyjnych w gminie Pisz	5 000,00	5 000,00				0,00
11.	600	60016	Budowa (rozbudowa) drogi gminnej nr 174011N Zdory-Kwik wraz z przebudową oświetlenia drogowego	150 000,00	150 000,00				0,00
12.	600	60016	Przebudowa ul. Tęczowej w m. Pisz oraz w m. Jagodne na działkach o nr geod. 1149/39 (obręb Pisz 1) i nr geod. 10 (obręb Jagodne)	1 898 100,00	954 719,93		943 380,07		1 888 605,14
13.	600	60016	Przebudowa, budowa i rozbudowa dróg gminnych na terenie gminy Pisz	1 013 072,88	368 454,61			644 618,27	1 013 072,88
14.	600	60016	Przebudowa drogi w obrębie przejazdu kolejowego na działce o nr geod. 99 obręb Babrosty	120 000,00	120 000,00				100 034,67

15.	600	60016	Przebudowa drogi w obrębie przejazdu kolejowego na działce o nr geod. 331 obręb Snopki	<b>160 000,00</b>	160 000,00				158 063,73
16.	600	60016	Rozbudowa drogi gminnej Wiartel-Jaśkowo - etap I	<b>150 000,00</b>	150 000,00				0,00
17.	600	60016	Budowa drogi 174010N Wiartel Mały-Wiartel od drogi powiatowej nr 1522N	<b>3 589 973,82</b>	2 255 993,12		1 333 980,70		3 589 973,82
18.	600	60016	Mazurska Pętla Rowerowa	<b>95 000,00</b>	95 000,00				90 502,91
19.	600	60016	Przebudowa drogi dojazdowej do Osiedla Nadleśnictwa w Pisz - etap II	<b>673 565,31</b>	321 608,81		351 956,50		620 407,21
20.	600	60016	Przebudowa ul. Św. Wojciecha w Pisz od km 0+000 do km 0+233,93	<b>1 100 000,00</b>	1 100 000,00				1 014 301,50
21.	600	60016	Przebudowa drogi gminnej na działkach o nr geod. 352, 354, 356, 153/1, 152/1 obręb Snopki	<b>3 230,00</b>	2 230,00		1 000,00		3 230,00
22.	600	60016	Przebudowa drogi gminnej nr 174523N - ul. Wąglickiej w Pisz	<b>260 000,00</b>	260 000,00				7 011,00
23.	600	60016	Wydatki inwestycyjne - Fundusz sołecki	<b>36 095,99</b>	36 095,99				31 365,00
24.	630	63003	Pisa-Narew - szlak aktywnej turystyki wodnej	<b>500 000,00</b>	500 000,00				7 115,00
25.	700	70005	Wykup nieruchomości	<b>500 000,00</b>	500 000,00				368 776,74
26.	710	71004	Sporządzenie planu ogólnego gminy Pisz	<b>1 000,00</b>	1 000,00				510,94
27.	710	71004	Sporządzenie planu zagospodarowania przestrzennego wschodniej części wsi Łupki	<b>1 000,00</b>	1 000,00				0,00
28.	710	71004	Sporządzenie zmiany części miejscowego planu zagospodarowania przestrzennego dla terenu farmy wiatrowej	<b>1 000,00</b>	1 000,00				0,00
29.	710	71004	Sporządzenie planu miejscowego dla terenu położonego na północ od kanału Jeglińskiego i na część jez. Seksty	<b>1 000,00</b>	1 000,00				0,00
30.	710	71004	Opracowanie zmiany Studium Uwarunkowań i Kierunków Zagospodarowania przestrzennego Miasta i Gminy Pisz w części wsi Turośl oraz sporządzenie planu miejscowego dla terenu przeznaczonego pod cmentarz komunalny we wsi Turośl	<b>1 000,00</b>	1 000,00				0,00
31.	710	71004	Sporządzenie zmiany planu miejscowego terenu położonego między ulicą Staszica a rzeką Pisą w Pisz	<b>1 000,00</b>	1 000,00				0,00
32.	710	71004	Sporządzenie planu zagospodarowania przestrzennego pomiędzy granicą jez. Roś a drogą do wsi Łupki	<b>1 000,00</b>	1 000,00				0,00

33.	710	71004	Opracowanie zmiany Studium Uwarunkowań i Kierunków Zagospodarowania przestrzennego Miasta i Gminy Pisz w części wsi Łupki	<b>1 000,00</b>	1 000,00				0,00
34.	710	71035	Wykonanie ciągu pieszego na cmentarzu komunalnym w Pisz	<b>25 000,00</b>	25 000,00				12 054,00
35.	750	75023	Dostawa i montaż kompensatora mocy biernej w budynku Urzędu Miejskiego w Pisz	<b>42 000,00</b>	42 000,00				35 916,00
36.	754	75495	Budowa monitoringu wizyjnego	<b>5 166,00</b>	5 166,00				5 166,00
37.	801	80101	Termomodernizacja budynku Szkoły Podstawowej w Hejdyku w ramach zadania pn. Termomodernizacja budynków szkół podstawowych w Hejdyku i Kotle Dużym	<b>2 460,00</b>	2 460,00				2 460,00
38.	801	80101	Termomodernizacja budynku Szkoły Podstawowej w Kotle Dużym w ramach zadania pn. Termomodernizacja budynków szkół podstawowych w Hejdyku i Kotle Dużym	<b>10 000,00</b>	10 000,00				2 460,00
39.	801	80101	Zakup szlabanu automatycznego	<b>15 000,00</b>	15 000,00				15 000,00
40.	801	80101	Termomodernizacja budynku Szkoły Podstawowej w Liskach - etap I - dokumentacja	<b>33 000,00</b>	33 000,00				12 232,80
41.	801	80101	Termomodernizacja budynku Szkoły Podstawowej w Trzonkach - etap I - dokumentacja	<b>23 000,00</b>	23 000,00				5 000,00
42.	801	80101	Termomodernizacja budynku Szkoły Podstawowej Nr 4 w Pisz - etap I - dokumentacja	<b>28 000,00</b>	28 000,00				5 000,00
43.	801	80101	Termomodernizacja budynku Szkoły Podstawowej Nr 1 w Pisz - etap I - dokumentacja	<b>28 000,00</b>	28 000,00				5 000,00
44.	801	80101	Termomodernizacja budynku Szkoły Podstawowej Nr 2 w ZSP Nr 1 w Pisz - etap I - dokumentacja	<b>23 000,00</b>	23 000,00				5 000,00
45.	801	80101	Zakup garażu blaszanego	<b>12 000,00</b>	12 000,00				11 770,00
46.	801	80104	Modernizacja budynku przedszkola przy ul. Matejki	<b>160 000,00</b>	160 000,00				79 950,00
47.	851	85154	Budowa budynku OPIT w Pisz na dz. o nr geod. 471/11 i 471/12 obręb Pisz-I	<b>400 000,00</b>	400 000,00				0,00
48.	851	85195	Wydatki inwestycyjne - Fundusz sołecki	<b>10 000,00</b>	10 000,00				10 000,00

49.	900	90001	Modernizacja kanalizacji sanitarnej i deszczowej na terenie miasta Pisz	<b>200 000,00</b>	200 000,00				0,00
50.	900	90001	Modernizacja systemu kanalizacji sanitarnej w miejscowości Rakowo	<b>350 000,00</b>	350 000,00				0,00
51.	900	90004	Wydatki inwestycyjne - Fundusz sołecki	<b>14 679,66</b>	14 679,66				13 299,00
52.	900	90015	Modernizacja i budowa oświetlenia ulicznego w mieście i na terenach wiejskich	<b>150 000,00</b>	150 000,00				0,00
53.	900	90015	Wydatki inwestycyjne - Fundusz sołecki	<b>6 765,00</b>	6 765,00				6 765,00
54.	900	90015	Rozbudowa oświetlenia ulicznego w miejscowości Liski na dz. o nr geod. 15, 13/23, 13/29 obręb Liski	<b>120 000,00</b>	120 000,00				111 876,97
55.	900	90015	Rozbudowa oświetlenia drogowego - droga gminna nr 174016N w miejscowości Łupki	<b>405 000,00</b>	405 000,00				387 942,00
56.	900	90095	Zagospodarowanie terenów użyteczności publicznej (nieruchomości gminne, parki, place zabaw, tereny rekreacyjne, infrastruktura sportowa i inne)	<b>45 000,00</b>	45 000,00				0,00
57.	900	90095	Wydatki inwestycyjne - Fundusz sołecki	<b>229 315,62</b>	229 315,62				205 918,25
58.	900	90095	Modernizacja targowiska miejskiego w Pisz	<b>665 000,00</b>	486 103,69			178 896,31	636 731,24
59.	900	90095	Doposażenie placu zabaw przy ul. Warszawskiej w Pisz	<b>26 000,00</b>	26 000,00				25 830,50
60.	900	90095	Rozbudowa przystani wodnej na rzece Pisa – etap I	<b>600 000,00</b>	600 000,00				185 225,70
61.	900	90095	Opracowanie dokumentacji aplikacyjnej dla projektu rozwoju miasta Pisz, ukierunkowanego na rozwój gospodarczy, środowiskowy i społeczny z uwzględnieniem zasad zrównoważonego rozwoju, w ramach Polsko-Szwajcarskiego Programu Rozwoju Miast	<b>21 550,00</b>	21 550,00				18 450,00
62.	900	90095	Przebudowa umocnienia brzegów rzeki Pisy wraz z budową basenu portowego i budową kładki pieszej pod mostem kolejowym	<b>57 700,06</b>	57 700,06				57 700,06
63.	921	92109	Wydatki inwestycyjne - Fundusz sołecki	<b>43 190,14</b>	43 190,14				43 164,20
64.	921	92109	Modernizacja instalacji centralnego ogrzewania i ciepłej wody w świetlicy wiejskiej w Bogumiłach - etap II	<b>11 100,00</b>	11 100,00				10 750,00

65.	921	92120	Zagospodarowanie strefy Zamku Piskiego	<b>250 000,00</b>	250 000,00				66 709,07
66.	921	92120	Zagospodarowanie terenu cmentarza ewangelickiego wraz z kaplicą - mauzoleum w Imionku	<b>50 000,00</b>	50 000,00				24 200,00
67.	921	92120	Termomodernizacja i adaptacja budynku przy ulicy Rybackiej 8 w Pisz (siedziba Społecznego Ogniska Muzycznego)	<b>260 000,00</b>	60 000,00		200 000,00		0,00
68.	921	92195	Rozwój Szlaku Fortyfikacji Mazurskich	<b>100 000,00</b>	100 000,00				29 890,00
69.	921	92195	Wydatki inwestycyjne - Fundusz sołecki	<b>4 118,27</b>	4 118,27				4 100,00
70.	921	92195	Wydatki na zakupy inwestycyjne - Fundusz sołecki	<b>19 126,27</b>	19 126,27				19 125,27
71.	921	92195	Strefa relaksu i integracji w Pietrzykach	<b>50 000,00</b>	25 000,00		25 000,00		46 914,44
72.	926	92601	Modernizacja kompleksu sportowego „Moje Boisko Orlik – 2012” w Pisz przy ul. A. Mickiewicza	<b>2 000,00</b>	2 000,00				0,00
73.	926	92695	Wydatki inwestycyjne - Fundusz sołecki	<b>28 650,00</b>	28 650,00				22 577,60
<b>Ogółem</b>				<b>25 240 582,14</b>	<b>16 364 749,29</b>	<b>0,00</b>	<b>8 052 318,27</b>	<b>823 514,58</b>	<b>20 879 320,28</b>



*Zdjęcie wykonane przez pracowników UM w Pisz. Rozbudowa drogi gminnej łączącej SM Szeroki Bór Piski z drogą krajową nr 58*



*Zdjęcie wykonane przez pracowników UM w Pisz. Rozbudowa ulicy Trzcinowej oraz ulicy Wąglickiej w Pisz*



**Tabela. Pozostałe wydatki majątkowe**

Lp.	Dział	Rozdz.	§	Nazwa zadania	Planowane wydatki					Wykonanie na 31.12.2023 r.
					rok budżetowy 2023 (7+8+9+10)	w tym źródła finansowania				
						dochody własne j.s.t.	kredyty i pożyczki	środki pochodzące z innych źródeł	środki wymienione w art. 5 ust. 1 pkt 2 i 3 u.f.p.	
1	2	3	4	5	6	7	8	9	10	11
1.	754	75411	6170	Komenda Powiatowa Państwowej Straży Pożarnej w Pisz / Dofinansowanie zakupu łodzi oraz sprzętu ratowniczego dla Komendy Powiatowej PSP w Pisz	20 000,00	20 000,00				20 000,00
2.	801	80104	6300	Gmina Stronie Śląskie/Odbudowa Przedszkola Miejskiego im. Jana Pawła II w Stroniu Śląskim	100 000,00	100 000,00				100 000,00
3.	852	85295	6210	Piski Zakład Aktywności Zawodowej „Wieża” w Pisz/Zakup samochodu osobowego do przewozu osób niepełnosprawnych, pieca gastronomicznego, klimatyzacji i manekina do pralni oraz fotela rehabilitacyjnego	380 856,00	36 000,00		344 856,00		368 291,14
4.	900	90095	6010	Przedsiębiorstwo Wodociągów i Kanalizacji Sp. z o.o. w Pisz/ Zakup i objęcie udziałów	568 400,00	568 400,00				0,00
5.	926	92604	6210	Miejsko-Gminny Ośrodek Sportu i Rekreacji w Pisz / Zakup oprogramowania płacowo - kadrowego	11 031,00	11 031,00				11 030,64
6.	926	92604	6210	Miejsko-Gminny Ośrodek Sportu i Rekreacji w Pisz / Zakup sprzętu fitness do siłowni na pływalni miejskiej w Pisz	50 000,00	50 000,00				50 000,00
7.	926	92604	6210	Miejsko-Gminny Ośrodek Sportu i Rekreacji w Pisz / Modernizacja sauny na pływalni miejskiej w Pisz	24 000,00	24 000,00				24 000,00



8.	926	92604	6210	Miejsko-Gminny Ośrodek Sportu i Rekreacji w Pisz / Modernizacja instalacji c.o. na niecce basenowej na pływalni miejskiej w Pisz	20 000,00	20 000,00				0,00
9.	926	92604	6210	Miejsko-Gminny Ośrodek Sportu i Rekreacji w Pisz / Zakup i montaż sauny mobilnej na plaży miejskiej	45 000,00	45 000,00				44 999,99
10.	926	92604	6210	Miejsko-Gminny Ośrodek Sportu i Rekreacji w Pisz / Modernizacja budynku Ekomariny na plaży miejskiej	40 000,00	40 000,00				40 000,00
11.	921	92109	6220	Piski Dom Kultury/Modernizacja i Rozbudowa Piskiego Domu Kultury	11 151 682,56	11 151 682,56				7 323 594,33
12.	926	92604	6210	Miejsko-Gminny Ośrodek Sportu i Rekreacji w Pisz / Modernizacja stadionu przyszkolnego w Pisz - Etap II	500 000,00	500 000,00				3 000,00
13.	926	92604	6210	Miejsko-Gminny Ośrodek Sportu i Rekreacji w Pisz / Modernizacja stadionu miejskiego w Pisz - etap II	110 000,00	110 000,00				6 000,00
14.	926	92604	6210	Miejsko-Gminny Ośrodek Sportu i Rekreacji w Pisz / Modernizacja oświetlenia na plaży miejskiej	7 400,00	7 400,00				6 800,01
<b>Ogółem</b>					<b>13 028 369,56</b>	<b>12 683 513,56</b>		<b>344 856,00</b>		<b>7 997 716,11</b>

## 2.5. Programy i projekty realizowane ze środków Unii Europejskiej

**Tabela: Wydatki na programy i projekty realizowane ze środków pochodzących z budżetu Unii Europejskiej oraz innych środków zagranicznych niepodlegających zwrotowi**

Lp.	Projekt	Kategoria interwencji funduszy strukturalnych	Klasyfikacja (dział, rozdział)	Wydatki w okresie realizacji Projektu (całkowita wartość Projektu) (6+7)	w tym:		Planowane wydatki						
					Środki z budżetu krajowego	Środki z budżetu UE	2024						
							Wydatki razem (9+12)	z tego:					
								Środki z budżetu krajowego		Środki z budżetu UE			
								Wydatki razem (10+11)	z tego, źródła finansowania:		Wydatki razem (13+14)	z tego, źródła finansowania	
									pożyczki, kredyty, obligacje	pozostałe		pożyczki, kredyty, obligacje	pozostałe
1	2	3	4	5	6	7	8	9	10	11	12	13	14
	Wydatki majątkowe razem:	x		67 115 790,65	19 569 220,98	47 546 569,67	2 285 532,88	1 462 018,30	0,00	1 462 018,30	823 514,58	0,00	823 514,58
1.		<b>Przebudowa, budowa i rozbudowa dróg gminnych na terenie gminy Pisz</b>											
	PROW 2014-2020	<b>Plan początkowy wydatku w roku 2024 - 3.676.034,39</b>											
	Nazwa projektu:	<b>W ciągu roku dokonano 1 zmiany planu</b>											
	Razem wydatki, z tego		60016	6 452 716,39	3 740 656,39	2 712 060,00	1 013 072,88	368 454,61	0,00	368 454,61	644 618,27	0,00	644 618,27
	2024			1 013 072,88	368 454,61	644 618,27							
2.	2025			5 436 643,51	3 369 201,78	2 067 441,73							
	RPO W i M 2014-2020	<b>Mazurska Pętla Rowerowa</b>											
	Oś priorytetowa: 6	<b>Plan początkowy wydatku w roku 2024 - 85.000,00</b>											
	Działanie: 6.2	<b>W ciągu roku dokonano 1 zmiany planu</b>											
	Nazwa projektu:	<b>Projekt w trakcie realizacji - wydatek roku 2024 - 90.502,91</b>											
	Razem wydatki, z tego		60016	17 655 631,25	5 981 367,57	11 674 263,68	95 000,00	95 000,00	0,00	95 000,00	0,00	0,00	0,00
	2024			95 000,00	95 000,00	0,00							
	2025			300 000,00	300 000,00	0,00							
3.	Fundusze Europejskie dla Polski Wschodniej 2021-2027	<b>Pisa-Narew - szlak aktywnej turystyki wodnej</b>											
	Oś priorytetowa: 5	<b>Plan początkowy wydatku w roku 2024 - 500.000,00</b>											
	Działanie 5.1	<b>W ciągu roku nie dokonano zmiany planu</b>											
	Nazwa projektu:	<b>Projekt w trakcie realizacji - wydatek roku 2024 - 7.115,00</b>											

	Razem wydatki, z tego		63003	35 843 589,07	6 196 028,63	29 647 560,44	500 000,00	500 000,00	0,00	500 000,00	0,00	0,00	0,00
	2024			500 000,00	500 000,00	0,00							
	2025			450 000,00	450 000,00	0,00							
	2026			6 975 896,57	1 046 384,49	5 929 512,08							
	2027			27 903 586,30	4 185 537,94	23 718 048,36							
4.	Fundusze Europejskie na Rozwój Cyfrowy 2021-2027	Cyberbezpieczny Samorząd											
	Oś priorytetowa: II	Plan początkowy wydatku w roku 2024 - 696.410,00											
	Działanie: 2.2.	W ciągu roku dokonano 1 zmiany planu											
	Nazwa projektu:	Projekt w trakcie realizacji - wydatek roku 2024 - 0,00											
	Razem wydatki, z tego		75023	696 410,00	118 389,70	578 020,30	0,00	0,00	0,00	0,00	0,00	0,00	0,00
	2024			0,00	0,00	0,00							
	2025			696 410,00	118 389,70	578 020,30							
5.	RPO W i M 2014-2020	Termomodernizacja budynków szkół podstawowych w Hejdyku i Kotle Dużym											
	Oś priorytetowa: 4.3	Plan początkowy wydatku w roku 2024 - 20.000,00											
	Działanie: 4.3.1	W ciągu roku dokonano 1 zmiany planu											
	Nazwa projektu:	Projekt zrealizowany - wydatek roku 2024 - 4.920,00											
	Razem wydatki, z tego		80101	2 608 150,24	673 484,99	1 934 665,25	12 460,00	12 460,00	0,00	12 460,00	0,00	0,00	0,00
	2024			12 460,00	12 460,00								
6.	PROW 2014-2020	Modernizacja targowiska miejskiego w Pisz											
	Nazwa projektu:	Plan początkowy wydatku w roku 2024 - 800.000,00 W ciągu roku dokonano 1 zmiany planu Projekt zrealizowany - wydatek roku 2024 - 636.731,24											
	Razem wydatki, z tego		90095	3 859 293,70	2 859 293,70	1 000 000,00	665 000,00	486 103,69	0,00	486 103,69	178 896,31	0,00	178 896,31
	2024			665 000,00	486 103,69	178 896,31							
	Wydatki bieżące razem:	x		1 055 030,51	168 894,33	886 136,18	357 619,03	52 227,16	0,00	52 227,16	305 391,87	0,00	305 391,87
7.	Fundusze Europejskie na Rozwój Cyfrowy 2021-2027	Cyberbezpieczny Samorząd											
	Oś priorytetowa: II	Plan początkowy wydatku w roku 2024 - 147.440,00											
	Działanie: 2.2.	W ciągu roku dokonano 1 zmiany planu											

	Nazwa projektu:	<b>Projekt w trakcie realizacji - wydatek roku 2024 - 3.690,00</b>											
	Razem wydatki, z tego		75023	153 590,00	31 214,80	122 375,20	19 065,00	3 241,05	0,00	3 241,05	15 823,95	0,00	15 823,95
	2024			19 065,00	3 241,05	15 823,95							
	2025			73 640,00	12 518,80	61 121,20							
	2026			54 735,00	9 304,95	45 430,05							
8.	Program operacyjny Polska Cyfrowa na lata 2014-2020	<b>Przeciwdziałanie cyfrowemu wykluczeniu dzieci z rodzin byłych pracowników PGR</b>											
	Oś priorytetowa: 5	<b>Plan początkowy wydatku w roku 2024 - 6.716,00</b>											
	Działanie: 5.1	<b>W ciągu roku nie dokonano zmiany planu</b>											
	Nazwa projektu:	<b>Projekt zrealizowano- wydatek roku 2024 - 3.478,00</b>											
	Razem wydatki, z tego		85395	6 716,00	6 716,00	0,00	6 716,00	6 716,00	0,00	6 716,00	0,00	0,00	0,00
	2024			6 716,00	6 716,00	0,00							
9.	Fundusze Europejskie dla Warmii i Mazur 2021-2027	<b>Potrafię-Decyduję-Działam</b>											
	Oś priorytetowa: 6	<b>Plan początkowy wydatku w roku 2024 - 30.639,03</b>											
	Działanie: 6.3	<b>W ciągu roku nie dokonano zmiany planu</b>											
	Nazwa projektu:	<b>Projekt w trakcie realizacji - wydatek roku 2024 - 27.625,50</b>											
	Razem wydatki, z tego		80195	60 928,62	5 894,14	55 034,48	30 639,03	2 677,98	0,00	2 677,98	27 961,05	0,00	27 961,05
	2024			30 639,03	2 677,98	27 961,05							
	2025			30 289,59	3 216,16	27 073,43							
10.	Fundusze Europejskie dla Warmii i Mazur 2021-2027	<b>Programy rozwojowe w Szkole Podstawowej Nr 1 i Szkole Podstawowej Nr 2 w Pisz</b>											
	Oś priorytetowa:	<b>Plan początkowy wydatku w roku 2024 - 301.199,00</b>											
	Działanie: 06.03	<b>W ciągu roku nie dokonano zmiany planu</b>											
	Nazwa projektu:	<b>Projekt w trakcie realizacji - wydatek roku 2024 - 20.169,85</b>											
	Razem wydatki, z tego		80101	833 795,89	125 069,39	708 726,50	301 199,00	39 592,13	0,00	39 592,13	261 606,87	0,00	261 606,87
	2024			301 199,00	39 592,13	261 606,87							
	2025			433 674,80	59 952,81	373 721,99							
	2026			98 922,09	25 524,45	73 397,64							

## 2.6. Umowy i porozumienia między jednostkami samorządu terytorialnego

*Tabela. Dochody i wydatki związane z realizacją zadań realizowanych na podstawie umów lub porozumień między jednostkami samorządu terytorialnego*

Dział	Rozdział	§*	Podmiot/nazwa zadania	Dochody ogółem plan	Wykonanie	Wydatki ogółem plan	Wykonanie	z tego:	
								Wydatki bieżące	Wydatki majątkowe
1	2	3	4	5	6	7	8	9	10
600, 801	60004, 80113	2330/4300	Województwo Warmińsko-Mazurskie/ Publiczny transport zbiorowy	300 000,00	235 276,25	300 000,00	237 019,56	237 019,56	0,00
750	75075	2710	Województwo Warmińsko-Mazurskie/ Funkcjonowanie Biura Regionalnego			2 500,00	2 500,00	2 500,00	0,00
801	80101	2310	Miasto Białystok/Prowadzenie nauki religii muzułmańskiej na terenie Miasta Białystok uczniom z terenu Gminy Pisz			2 940,00	2 489,20	2 489,20	0,00
801	80104	6300	Gmina Stronie Śląskie/Odbudowa Przedszkola Miejskiego im. Jana Pawła II w Stroniu Śląskim			100 000,00	100 000,00	0,00	100 000,00
855	85516	2310	Miasto Kolno/Opieka zapewniana w żłobku lub klubie dziecięcym dzieciom zamieszkałym na terenie Gminy Pisz			1 800,00	750,00	750,00	0,00
852	85295	2330/2510	Województwo Warmińsko-Mazurskie/ Funkcjonowanie ZAZ	1 397 300,00	1 397 300,00	1 397 300,00	1 397 300,00	1 397 300,00	0,00
852	85295	2330/6210	Województwo Warmińsko-Mazurskie/ Zakup samochodu osobowego do przewozu osób niepełnosprawnych, pieca gastronomicznego, klimatyzacji i manekina do pralni oraz fotela rehabilitacyjnego	344 856,00	332 117,33	344 856,00	332 297,14	0,00	332 297,14
900	90004	2330/4210	Województwo Warmińsko-Mazurskie/Tworzenie wspólnych przestrzeni zielonych - oaza zieleni, sadzenie drzew, krzewów i bylin wraz z elementami małej architektury	23 794,00	15 091,00	23 794,00	15 091,00	15 091,00	0,00

			ogrodowej na działkach gminnych o nr geod. 446/32 oraz 421/1 obręb Pisz 2						
921	92116	2320/2480	Powiat Piski/ Wykonywanie zadań powiatowej biblioteki publicznej	25 000,00	21 352,43	25 000,00	21 373,30	21 373,30	0,00
921	92195	6300/6050	Województwo Warmińsko-Mazurskie/ Strefa relaksu i integracji w Pietrzykach	25 000,00	23 402,47	25 000,00	23 402,47	0,00	23 402,47
921	92195	2710/4210	Województwo Warmińsko-Mazurskie/ Dopuszczenie Koła Gospodyń Wiejskich w Kociołku Szlacheckim w stroje regionalne	10 000,00	8 941,60	10 000,00	8 941,60	8 941,60	0,00
Ogółem				2 125 950,00	2 033 481,08	2 233 190,00	2 141 164,27	1 685 464,66	455 699,61

***Tabela. Dotacje udzielone z budżetu na zadania realizowane przez podmioty należące i nienależące do sektora finansów publicznych***

Dział	Rozdział	§	Nazwa podmiotu/zadania	Kwota dotacji			Wykonanie
				przedmiotowej	podmiotowej	celowej	
1	2	3	4	5	6	7	8
Nazwa podmiotu							
921	92109	2480	Piski Dom Kultury		2 800 000,00		2 800 000,00
921	92109	6220	Piski Dom Kultury/Modernizacja i Rozbudowa Piskiego Domu Kultury			11 151 682,56	7 323 594,33
921	92116	2480	Miejsko-Gminna Biblioteka Publiczna w Pisz		800 000,00		800 000,00
921	92116	2480	Miejsko-Gminna Biblioteka Publiczna w Pisz - zadania powiatowej biblioteki publicznej		25 000,00		21 373,30
921	92118	2480	Muzeum Ziemi Piskiej w Pisz		850 000,00		850 000,00
926	92604	2650	Miejsko-Gminny Ośrodek Sportu i Rekreacji w Pisz, w tym:	1 205 253,45			1 205 253,45
dotacja do jednostki basenowej 7 795 jedn. x 88,80 zł				692 196,00			692 196,00
dotacja do utrzymania stadionu 8 000 m <sup>2</sup> x 15,42 zł				123 360,00			123 360,00
dotacja do utrzymania stadionu Borki 29.095 m <sup>2</sup> x 1,05 zł				30 549,75			30 549,75
dotacja do utrzymania plaży miejskiej 18.466 m <sup>2</sup> x 13,80 zł				254 830,80			254 830,80
dotacja do utrzymania portu: 11 721m <sup>2</sup> x 8,90 zł				104 316,90			104 316,90
926	92604	6210	Miejsko-Gminny Ośrodek Sportu i Rekreacji w Pisz / Zakup oprogramowania płacowo - kadrowego			11 031,00	11 030,64

926	92604	6210	Miejsko-Gminny Ośrodek Sportu i Rekreacji w Pisz / Modernizacja stadionu miejskiego w Pisz - etap II			110 000,00	6 000,00
926	92604	6210	Miejsko-Gminny Ośrodek Sportu i Rekreacji w Pisz / Modernizacja stadionu przyszkolnego w Pisz - Etap II			500 000,00	3 000,00
926	92604	6210	Miejsko-Gminny Ośrodek Sportu i Rekreacji w Pisz / Modernizacja oświetlenia na plaży miejskiej			7 400,00	6 800,01
926	92604	6210	Miejsko-Gminny Ośrodek Sportu i Rekreacji w Pisz / Zakup sprzętu fitness do siłowni na pływalni miejskiej w Pisz			50 000,00	50 000,00
926	92604	6210	Miejsko-Gminny Ośrodek Sportu i Rekreacji w Pisz / Modernizacja sauny na pływalni miejskiej w Pisz			24 000,00	24 000,00
926	92604	6210	Miejsko-Gminny Ośrodek Sportu i Rekreacji w Pisz / Modernizacja instalacji c.o. na niecce basenowej na pływalni miejskiej w Pisz			20 000,00	0,00
926	92604	6210	Miejsko-Gminny Ośrodek Sportu i Rekreacji w Pisz / Zakup i montaż sauny mobilnej na plaży miejskiej			45 000,00	44 999,99
926	92604	6210	Miejsko-Gminny Ośrodek Sportu i Rekreacji w Pisz / Modernizacja budynku Ekomariny na plaży miejskiej			40 000,00	40 000,00
852	85295	2650	Piski Zakład Aktywności Zawodowej „Wieża” w Pisz, w tym:				
			dotacja na jedną osobę niepełnosprawną: 35 osób x 9.425 zł	329 875,00			329 875,00
852	85295	2510	dotacja podmiotowa na dofinansowanie kosztów działania w tym:		1 397 300,00		1 397 300,00
			dotacja z Województwa Warmińsko-Mazurskiego (środki PFRON)		1 295 000,00		1 295 000,00
			dotacja z Województwa Warmińsko-Mazurskiego (środki własne Województwa)		102 300,00		102 300,00
		6210	Piski Zakład Aktywności Zawodowej „Wieża” w Pisz/Zakup samochodu osobowego do przewozu osób niepełnosprawnych, pieca gastronomicznego, klimatyzacji i manekina do pralni oraz fotela rehabilitacyjnego (środki PFRON)			344 856,00	332 297,14
		6210	Piski Zakład Aktywności Zawodowej „Wieża” w Pisz/Zakup samochodu osobowego do przewozu osób niepełnosprawnych, pieca gastronomicznego, klimatyzacji i manekina do pralni oraz fotela rehabilitacyjnego (środki PFRON)			36 000,00	35 994,00
<b>RAZEM</b>				<b>1 535 128,45</b>	<b>5 872 300,00</b>	<b>12 339 969,56</b>	<b>15 281 517,86</b>
<b>Nazwa</b>							
801	80101	2590	Publiczna Szkoła Podstawowa w Uścianach prowadzona przez Stowarzyszenie EDUKATOR		1 051 263,00		1 050 991,50
	80103	2590	Publiczna Szkoła Podstawowa w Uścianach prowadzona przez Stowarzyszenie EDUKATOR		230 874,00		230 498,84



	80103	2590	Publiczna Szkoła Podstawowa w Uścianach prowadzona przez Stowarzyszenie EDUKATOR - środki z dotacji		39 688,00		39 688,00
	80150	2590	Publiczna Szkoła Podstawowa w Uścianach prowadzona przez Stowarzyszenie EDUKATOR		309 485,00		304 982,59
	80153	2830	Publiczna Szkoła Podstawowa w Uścianach prowadzona przez Stowarzyszenie EDUKATOR		4 988,20		4 987,63
801	80101	2590	Katolicka Szkoła Podstawowa w Piszcu im. Kardynała Stefana Wyszyńskiego		2 946 324,00		2 944 288,96
	80150	2590	Katolicka Szkoła Podstawowa w Piszcu im. Kardynała Stefana Wyszyńskiego		219 309,00		173 094,02
	80153	2830	Katolicka Szkoła Podstawowa w Piszcu im. Kardynała Stefana Wyszyńskiego		22 764,64		21 950,59
801	80101	2540	Szkoła Podstawowa w Snopkach		217 873,00		217 350,20
	80103	2540	Szkoła Podstawowa w Snopkach		192 648,00		192 300,44
	80103	2540	Szkoła Podstawowa w Snopkach - środki z dotacji		91 283,00		91 283,00
	80149	2540	Szkoła Podstawowa w Snopkach		162 890,00		162 769,32
	80150	2540	Szkoła Podstawowa w Snopkach		106 638,00		106 209,60
	80153	2830	Szkoła Podstawowa w Snopkach		1 557,27		1 518,57
801	80101	2540	Prywatna Szkoła Podstawowa w Piszcu		781 760,00		780 192,75
	80101	2540	Prywatna Szkoła Podstawowa w Piszcu - środki na dzieci z Ukrainy		27 080,16		27 080,16
	80103	2540	Prywatna Szkoła Podstawowa w Piszcu		21 048,00		20 468,80
	80149	2540	Prywatna Szkoła Podstawowa w Piszcu		43 388,00		43 348,08
	80150	2540	Prywatna Szkoła Podstawowa w Piszcu		421 317,00		420 670,06
	80153	2830	Prywatna Szkoła Podstawowa w Piszcu		15 178,92		15 177,31
801	80106	2540	Niepubliczny Punkt Przedszkolny „Skrzatek”		68 574,00		67 718,00
	80106	2540	Niepubliczny Punkt Przedszkolny „Skrzatek” - środki z dotacji		99 220,00		99 220,00
801	80106	2540	Niepubliczny Punkt Przedszkolny „Zielona Chatka”		47 260,00		46 604,30
	80106	2540	Niepubliczny Punkt Przedszkolny „Zielona Chatka” - środki z dotacji		67 470,00		67 470,00
			<b>RAZEM</b>		<b>7 189 881,19</b>		<b>7 129 862,72</b>
<b>Nazwa zadania</b>							
630	63001	2360	Rozwój turystyki			10 000,00	0,00
754	75495	2360	Zapewnienie bezpieczeństwa obywateli			35 000,00	35 000,00

852	85203	2360	Prowadzenie i rozwój infrastruktury środowiskowego domu samopomocy dla osób z zaburzeniami psychicznymi			1 663 401,97	1 657 164,37
853	85395	2360	Realizacja zadań w zakresie polityki prorodzinnej			10 000,00	10 000,00
900	90095	2360	Zadania w zakresie ekologii i edukacji ekologicznej			1 000,00	0,00
921	92195	2360	Upowszechnianie wiedzy o kulturze regionalnej i narodowym dziedzictwie kulturowym			25 000,00	25 000,00
926	92605	2360	Realizacja zadań w zakresie upowszechniania sportu i zajęć ruchowych			200 000,00	200 000,00
			<b>RAZEM</b>			<b>1 944 401,97</b>	<b>1 927 164,37</b>
<b>RAZEM</b>				<b>1 535 128,45</b>	<b>13 062 181,19</b>	<b>14 284 371,53</b>	<b>24 338 544,95</b>

Udzielanie dotacji realizowane było zgodnie z planem. Dotacje na zadania bieżące wykonano w 99,5 % w kwocie 16 460 828,84 zł. Dotacje celowe na zadania majątkowe realizowane przez podmioty należące i nienależące do sektora finansów publicznych wykorzystane zostały w 63,8 %. Wsparcie finansowe udzielone w formie dotacji celowych zostało rozliczone w terminach zgodnych z zawartymi umowami i porozumieniami.

**Tabela. Realizacja przychodów i kosztów samorządowych zakładów budżetowych**

Lp.	Wyszczególnienie	Stan środków obrotowych na początek roku	Przychody					Koszty		Stan środków obrotowych na koniec roku
			ogółem	w tym:			ogółem	w tym: wpłata do budżetu		
				dotacje z budżetu	w tym:					
					§ 2650	§ 2510			§ 621 (0;7;9)	
1	2	3	4	5	6	7	8	9	10	11
	Samorządowe zakłady budżetowe z tego:	-122 108,54	6 890 359,90	3 487 954,52	1 535 128,45	1 397 300,00	555 526,07	6 479 150,98	0,00	-13 795,76
1.	Piski Zakład Aktywności Zawodowej „Wieża” w Pisz	100 936,07	3 994 719,91	2 095 466,14	329 875,00	1 397 300,00	368 291,14	3 757 509,55	0,00	12 783,99
1a	Dotacje		2 095 466,14	2 095 466,14	329 875,00	1 397 300,00	368 291,14			
	z Samorządu Województwa (środki PFRON)			1 627 297,14		1 295 000,00	332 297,14			
	z Samorządu Województwa (środki własne)			102 300,00		102 300,00				
	z budżetu gminy			365 869,00	329 875,00		35 994,00			
1b	Dofinansowanie z środków SODiR		656 518,59							
1c	Przychody z usług		1 242 735,18							
2.	Miejsko-Gminny Ośrodek Sportu i Rekreacji w Pisz	-223 044,61	2 895 639,99	1 392 488,38	1 205 253,45		187 234,93	2 721 641,43	0,00	-26 579,75
2a	Dotacje		1 392 488,38	1 392 488,38	1 205 253,45		187 234,93			
2b	Przychody z usług		1 441 870,89							
2c	Pozostałe przychody		61 280,72							

## 2.7. Wydatki jednostek pomocniczych

*Tabela. Wydatki jednostek pomocniczych*

Lp.	Nazwa jednostki pomocniczej				Plan (zł)	Wykonano	%
	Nazwa zadania	Dział	Rozdział	§			
<b>1.</b>	<b>Sołectwo Babrosty</b>				<b>22 876,70</b>	<b>17 771,16</b>	<b>77,68</b>
1	Wykonanie przyłącza elektrycznego wraz z montażem rozdzielni elektrycznych na placu zabaw	900	90095	4300	1 500,00	0,00	0,00
2	Budowa świetlicy wiejskiej - etap I	921	92109	6050	60,00	58,70	97,83
3	Zakup grila gazowo-węglowego	900	90095	4210	2 900,00	2 242,98	77,34
4	Doposażenie sołectwa w sprzęt AGD, gospodarstwa domowego itp.	921	92195	4210	5 416,70	5 270,76	97,31
5	Zakup gablot zewnętrznych	900	90095	4210	6 500,00	4 772,40	73,42
6	Zakup ławek i stołów do sołectwa	900	90095	4210	3 500,00	2 769,52	79,13
7	Zakup lamp solarnych wraz z potrzebnym oprzyrządowaniem	900	90095	4210	3 000,00	2 656,80	88,56
<b>2.</b>	<b>Sołectwo Bogumiły</b>				<b>17 733,46</b>	<b>17 733,00</b>	<b>100,00</b>
1	Modernizacja instalacji centralnego ogrzewania i ciepłej wody użytkowej w świetlicy wiejskiej - etap II	921	92109	6050	17 733,46	17 733,00	100,00
<b>3.</b>	<b>Sołectwo Borki</b>				<b>30 055,80</b>	<b>28 766,65</b>	<b>95,71</b>
1	Zakup grzejników do świetlicy	921	92109	4210	1 500,00	1 394,82	92,99
2	Izolacja cieplna fundamentów świetlicy wiejskiej - etap II	921	92109	4270	16 855,80	16 800,00	99,67
3	Zakup paliwa, oleju i materiałów eksploatacyjnych do kosiarki	900	90004	4210	200,00	196,58	98,29
4	Zakup środków czystości do świetlicy	921	92109	4210	500,00	498,06	99,61
5	Zatrudnienie pracownika do świetlicy wiejskiej	921	92109	4300	6 000,00	5 275,00	87,92
6	Organizacja Dnia Dziecka - usługa animacji	921	92195	4300	2 000,00	1 700,00	85,00
7	Doposażenie świetlicy w zakup maszyny do popcornu i waty	921	92109	4210	3 000,00	2 902,19	96,74
<b>4.</b>	<b>Sołectwo Ciesina</b>				<b>23 144,57</b>	<b>23 131,08</b>	<b>99,94</b>
1	Zakup paliwa, oleju i akcesoriów do kosiarki, wykaszarki i piły	900	90004	4210	300,00	289,28	96,43
2	Zakup środków czystości do świetlicy wiejskiej	921	92109	4210	300,00	297,80	99,27
3	Zatrudnienie pracownika do świetlicy wiejskiej	921	92109	4300	5 000,00	5 000,00	100,00
4	Naprawa wiaty	900	90095	4270	16 500,00	16 500,00	100,00
5	Zakup sprzętu AGD	921	92109	4210	1 044,57	1 044,00	99,95

<b>5.</b>	<b>Sołectwo Hejdyk</b>				<b>23 305,30</b>	<b>23 043,74</b>	<b>98,88</b>
1	Zakup materiałów na odmalowanie, odnowienie, poprawienie wnętrza budynku świetlicy wiejskiej	921	92109	4210	7 300,00	7 194,13	98,55
2	Usługa dostępu do internetu w świetlicy wiejskiej w Hejdyku	921	92109	4360	450,00	340,00	75,56
3	Zakup środków czystości do świetlicy	921	92109	4210	1 055,30	1 053,27	99,81
4	Zakup i montaż elementów placu zabaw	900	90095	6050	800,00	799,50	99,94
5	Doposażenie świetlicy wiejskiej						
5.1	Zakup sprzętu AGD, wyposażenie kuchni i inne	921	92109	4210	5 000,00	4 973,44	99,47
5.2	Przygotowanie ścianki imprezowej - zakup materiałów	921	92109	4210	1 500,00	1 483,41	98,89
6	Elewacja budynku świetlicy - zakup materiałów	921	92109	4210	7 200,00	7 199,99	100,00
<b>6.</b>	<b>Sołectwo Imionek</b>				<b>16 126,20</b>	<b>16 050,00</b>	<b>99,53</b>
1	Dokończenie ogrodzenia placu zabaw - etap II	900	90095	6050	15 380,20	15 380,00	100,00
2	Zakup tablicy metalowej	900	90095	4210	746,00	670,00	89,81
<b>7.</b>	<b>Sołectwo Jagodne</b>				<b>31 234,46</b>	<b>31 010,03</b>	<b>99,28</b>
1	Rodzinny piknik wakacyjny „Bezpieczne zdrowie”						
1.1	Oprawa muzyczna	851	85195	4300	2 100,00	2 100,00	100,00
1.2	Wynajem TOI TOI	851	85195	4300	260,00	259,92	99,97
1.3	Wynajęcie animatora dla dzieci	851	85195	4300	1 000,00	1 000,00	100,00
1.4	Zakup napojów, nagród, akcesoriów i materiałów dekoracyjnych, piśmienniczych pomocnych przy zajęciach plastycznych z dziećmi, materiałów promocyjno - informacyjnych np. banery i inne	851	85195	4210	600,00	598,28	99,71
1.5	Wynajem zjeżdżalni wraz z atrakcjami	851	85195	4300	1 500,00	1 500,00	100,00
2	Zakup paliwa, oleju, artykułów i materiałów eksploatacyjnych do kosiarek oraz naprawa						
2.1	Zakup paliwa, oleju, artykułów i materiałów eksploatacyjnych do kosiarek	900	90004	4210	289,07	289,07	100,00
2.2	Naprawa kosiarek	900	90004	4270	1 000,00	999,99	100,00
3	Doposażenie placu zabaw	900	90095	6050	13 000,00	12 784,01	98,34
4	Zakup zieleni na teren gminny	900	90004	4210	549,00	549,00	100,00
5	Zakup materiałów i narzędzi do konserwacji i napraw oraz utrzymania porządku w sołectwie	900	90095	4210	1 436,39	1 429,76	99,54
6	AED Defibrylator - zakup z montażem	851	85195	4210	9 500,00	9 500,00	100,00
<b>8.</b>	<b>Sołectwo Jeże</b>				<b>27 484,18</b>	<b>26 952,75</b>	<b>98,07</b>
1	Zatrudnienie pracownika do świetlicy wiejskiej	921	92109	4300	6 000,00	5 492,75	91,55

2	Zakup paliwa, oleju, akcesoriów, przegląd kosiarek						
2.1	Zakup paliwa, oleju i akcesoriów do kosiarek	900	90004	4210	150,00	150,00	100,00
2.2	Przegląd kosiarek	900	90004	4300	350,00	350,00	100,00
3	Konserwacja sprzętu komputerowego	921	92109	4270	200,00	200,00	100,00
4	Zagospodarowanie terenu przy świetlicy wiejskiej	921	92109	6050	20 784,18	20 760,00	99,88
<b>9.</b>	<b>Sołectwo Kałęczyn</b>				<b>13 340,27</b>	<b>10 689,44</b>	<b>80,13</b>
1	Doposażenie placu zabaw	900	90095	6050	7 000,00	4 649,40	66,42
2	Zakup ławek na plac zabaw z montażem	900	90095	4210	3 600,00	3 300,00	91,67
3	Zakup paliwa, oleju i akcesoriów do ciągnika/kosiarki, przegląd kosiarki (traktorek)						
3.1	Przegląd kosiarki/traktorka	900	90004	4300	600,00	599,99	100,00
3.2	Zakup paliwa, oleju i akcesoriów do traktorka i kosiarki	900	90004	4210	940,27	940,06	99,98
4	Zakup grilla żeliwnego (trójnóg)	900	90095	4210	1 200,00	1 199,99	100,00
<b>10.</b>	<b>Sołectwo Karpa</b>				<b>18 376,36</b>	<b>18 375,66</b>	<b>100,00</b>
1	Zatrudnienie pracownika do świetlicy wiejskiej	921	92109	4300	5 000,00	5 000,00	100,00
2	Remont pomieszczeń świetlicy	921	92109	4270	12 500,00	12 500,00	100,00
3	Zakup impregnatów, narzędzi i farb do malowania mienia w sołectwie	900	90095	4210	130,70	130,00	99,46
4	Organizacja IV biegów przełajowych						
4.1	Zakup nagród dla uczestników biegu (medale, dyplomy itp.)	926	92695	4190	418,50	418,50	100,00
4.2	Zakup produktów spożywczych i przemysłowych	926	92695	4210	327,16	327,16	100,00
<b>11.</b>	<b>Sołectwo Karwik</b>				<b>22 662,39</b>	<b>22 608,50</b>	<b>99,76</b>
1	Usługa dostępu do internetu w świetlicy wiejskiej w Karwiku	921	92109	4360	720,00	720,00	100,00
2	Wykonanie przyłącza elektrycznego z oświetleniem na placu gminnym w Karwiku - etap 2 (działki nr ewid. 4/12 i 4/11)	900	90095	6050	21 942,39	21 888,50	99,75
<b>12.</b>	<b>Sołectwo Kociol</b>				<b>14 786,81</b>	<b>14 134,60</b>	<b>95,59</b>
1	Zakup oleju, paliwa, części eksploatacyjnych do kosiarki oraz przegląd kosiarki						
1.1	Zakup oleju, paliwa, części eksploatacyjnych do kosiarki	900	90004	4210	700,00	696,25	99,46
1.2	Przegląd kosiarki	900	90004	4300	200,00	200,00	100,00
2	Zakup i montaż elementów placu zabaw i siłowni zewnętrznej						
2.1	Zakup i montaż elementów placu zabaw	900	90095	6050	400,00	399,75	99,94
2.2	Zakup i montaż elementów siłowni zewnętrznej	926	92695	6050	3 600,00	3 554,70	98,74
3	Zakup kosza na odpady na plac gminny	900	90003	4210	350,00	249,00	71,14

4	Zakup i montaż oświetlenia solarnego na plac gminny	900	90095	6050	6 000,00	5 800,00	96,67
5	Zakup plandek na altanę	921	92195	4210	3 536,81	3 234,90	91,46
<b>13.</b>	<b>Sołectwo Kociół Duży</b>				<b>18 322,79</b>	<b>16 281,03</b>	<b>88,86</b>
1	Zakup zieleni na teren gminny - etap II	900	90004	4210	703,00	703,00	100,00
2	Zakup paliwa, oleju i przegląd kosiarek						
2.1	Przegląd techniczny kosiarki	900	90004	4300	500,00	500,00	100,00
2.2	Zakup paliwa i oleju do kosiarek	900	90004	4210	500,00	216,86	43,37
3	Organizacja Dnia Pieczonego Ziemniaka						
3.1	Wynajem zjeżdżalni wraz z atrakcjami	921	92195	4300	1 300,00	1 300,00	100,00
3.2	Zakup nagród dla uczestników konkursów z okazji Dnia Pieczonego Ziemniaka	921	92195	4190	522,79	495,63	94,80
4	Zakup plandek, stołów i krzeseł do altany						
4.1	Zakup plandek do altany	921	92195	6060	10 297,00	10 296,00	99,99
4.2	Zakup składanych stołów i krzeseł	921	92195	4210	3 000,00	2 769,54	92,32
5	Wykonanie przyłącza elektrycznego do altany	921	92195	4300	1 500,00	0,00	0,00
<b>14.</b>	<b>Sołectwo Kociołek Szlachecki</b>				<b>17 787,03</b>	<b>17 603,26</b>	<b>98,97</b>
1	Zakup monitoringu na budynek świetlicy wiejskiej z montażem	921	92109	4210	3 425,00	3 425,00	100,00
2	Zakup progu zwalniającego na drogę wewnętrzną prowadzącą do świetlicy wiejskiej	600	60016	4210	2 572,91	2 572,91	100,00
3	Zakup materiałów ogrodzeniowych oraz materiałów służących zabezpieczeniu terenu gminnego	900	90095	4210	300,00	298,46	99,49
4	Dożynki gminne - zakup materiałów dekoracyjnych i art. spożywczych	921	92195	4210	500,00	499,97	99,99
5	Zakup paliwa, oleju i materiałów eksploatacyjnych do kosiarek	900	90004	4210	987,03	965,46	97,81
6	Zakup środków czystości do świetlicy wiejskiej.	921	92109	4210	200,00	199,96	99,98
7	Zakup impregnatu do pomostu i wiaty.	900	90095	4210	1 000,00	998,66	99,87
8	Zakup materiałów i narzędzi do naprawy pomostu	900	90095	4210	400,00	392,14	98,04
9	Zakup kosy spalinowej	900	90004	4210	838,00	838,00	100,00
10	Andrzejki w sołectwie	921	92195	4210	264,09	263,70	99,85
11	Zakup sprzętu RTV do świetlicy wiejskiej	921	92109	4210	7 300,00	7 149,00	97,93
<b>15.</b>	<b>Sołectwo Kwik</b>				<b>15 483,29</b>	<b>10 652,07</b>	<b>68,80</b>
1	Zatrudnienie pracownika do świetlicy wiejskiej	921	92109	4300	500,00	500,00	100,00
2	Zakup środków czystości do świetlicy	921	92109	4210	300,00	298,62	99,54
3	Paliwo do kosiarki i wykaszarki	900	90004	4210	200,00	197,07	98,54

4	Doposażenie świetlicy wiejskiej (garnki, antyramy, narzędzia itp.)	921	92109	4210	1 400,00	1 389,68	99,26
5	Doposażenie placu zabaw	900	90095	6050	10 583,29	5 768,70	54,51
6	Zakup drewna do świetlicy wiejskiej	921	92109	4210	2 000,00	1 999,98	100,00
7	Piknik rodzinny - pieczony ziemniak	921	92195	4210	500,00	498,02	99,60
<b>16.</b>	<b>Sołectwo Liski</b>				<b>25 984,07</b>	<b>25 964,08</b>	<b>99,92</b>
1	Zatrudnienie pracownika do świetlicy wiejskiej	921	92109	4300	6 000,00	6 000,00	100,00
2	Zakup paliwa, oleju i materiałów eksploatacyjnych do kosiarki	900	90004	4210			
2.1	Zakup paliwa	900	90004	4210	117,92	117,92	100,00
2.2	Zakup kanistra (bańki) na paliwo oraz materiałów eksploatacyjnych do kosiarki	900	90004	4210	58,95	58,95	100,00
3	Doposażenie świetlicy wiejskiej w artykuły biurowe i środki czystości i inne	921	92109	4210	1 423,13	1 423,05	99,99
4	Dożynki Gminne - zakup artykułów spożywczych, materiałów dekoracyjnych itp.	921	92195	4210	500,00	500,00	100,00
5	Zakup lustra drogowego	600	60016	4210	1 345,01	1 345,01	100,00
6	Montaż kamer monitoringu na budynek świetlicy	921	92109	4300	2 500,00	2 485,00	99,40
7	Wyrównanie i zagospodarowanie terenu gminnego na działce nr 1/41 w Liskach (nawiezenie ziemi, wyrównanie gruntu, uporządkowanie terenu, zasianie trawy itp.)	900	90095	4300	13 384,07	13 380,00	99,97
8	Zakup materiałów do konserwacji, napraw i odnowienia mienia w sołectwie	900	90095	4210	654,99	654,15	99,87
<b>17.</b>	<b>Sołectwo Łupki</b>				<b>51 860,99</b>	<b>47 104,72</b>	<b>90,83</b>
1	Piknik Rodzinny - warsztaty plastyczne						
1.1	Organizacja zabaw dla dzieci	921	92195	4300	800,00	800,00	100,00
1.2	Zakup art. spożywczych, przemysłowych, dekoracyjnych niezbędnych do organizacji wydarzenia	921	92195	4210	1 500,00	1 485,84	99,06
1.3	Wynajem zjeżdźalni wraz z atrakcjami	921	92195	4300	2 250,00	2 250,00	100,00
1.4	Zakup nagród dla uczestników konkursów podczas pikniku	921	92195	4190	1 500,00	1 497,92	99,86
2	Opracowanie dokumentacji projektowej dotyczącej wykonania oświetlenia wzdłuż drogi gminnej na część działki o nr geod. 239/3	900	90015	6050	6 765,00	6 765,00	100,00
3	Opracowanie kompletnej dokumentacji projektowej dla zadania pod nazwą Przebudowa drogi na działkach gminnych o nr geodezyjnych 221 i 220/1 obręb Łupki	600	60016	6050	36 095,99	31 365,00	86,89
4	Zakup paliwa, oleju, akcesoriów i materiałów eksploatacyjnych do kosiarki	900	90004	4210	800,00	791,60	98,95



5	Doposażenie świetlicy wiejskiej						
5.1	Zakup sprzętu do świetlicy np. AGD i inne	921	92109	4210	1 950,00	1 950,00	100,00
5.2	Zakup artykułów chemicznych i środków czystości	921	92109	4210	200,00	199,36	99,68
<b>18.</b>	<b>Sołectwo Lysonie</b>				<b>15 268,99</b>	<b>14 633,80</b>	<b>95,84</b>
1	Zakup i montaż siłowni zewnętrznej	926	92695	6050	400,00	399,75	99,94
2	Zakup i montaż sprzętu na plac zabaw	900	90095	6050	400,00	399,75	99,94
3	Wykonanie studni abisyńskiej - zakup i montaż	900	90095	6050	4 240,00	4 238,30	99,96
4	Zakup paliwa, oleju, materiałów i akcesoriów do kosiarek	900	90004	4210	668,99	658,78	98,47
5	Zakup tablicy informacyjnej do sołectwa	900	90095	4210	3 000,00	2 386,20	79,54
6	Zakup krawężników i cementu	921	92195	4210	800,00	797,35	99,67
7	Zakup zieleni na teren gminny	900	90004	4210	5 000,00	4 993,80	99,88
8	Zakup lamp i materiałów do oświetlenia wiaty	921	92195	4210	760,00	759,87	99,98
<b>19.</b>	<b>Sołectwo Maldanin</b>				<b>27 377,03</b>	<b>20 832,31</b>	<b>76,09</b>
1	Przegląd okresowy traktorka kosiarki, podkaszarki i zakup paliwa i oleju						
1.1	Przegląd okresowy traktorka kosiarki	900	90004	4300	500,00	500,00	100,00
1.2	Zakup paliwa, oleju do traktorka kosiarki i podkaszarki oraz akcesoriów	900	90004	4210	500,00	201,00	40,20
2	Organizacja konkursu kulinarnego - Dzień Dziecka						
2.1	Oprawa muzyczna	921	92195	4300	1 000,00	1 000,00	100,00
2.2	Zakup artykułów spożywczych i innych do przeprowadzenia warsztatów kulinarnych	921	92195	4210	4 577,03	1 658,04	36,23
2.3	Zakup nagród dla uczestników konkursów	921	92195	4190	1 000,00	844,57	84,46
2.4	Wynajem animatora dla dzieci	921	92195	4300	500,00	250,00	50,00
2.5	Wynajem TOI TOI	921	92195	4300	300,00	259,92	86,64
3	Zakup kamery monitorującej wraz z osprzętem na teren gminy	900	90095	4210	2 500,00	2 450,00	98,00
4	Zakup podgrzewaczy do potraw, termosów oraz warników gastronomicznych do wody, sprzętu AGD i inne	921	92195	4210	6 000,00	5 768,78	96,15
5	Zakup zestawów do gry w siatkówkę oraz gry w koszykówkę z montażem	926	92695	6050	10 500,00	7 900,00	75,24
<b>20.</b>	<b>Sołectwo Maszty</b>				<b>12 750,95</b>	<b>12 750,40</b>	<b>100,00</b>
1	Ogrodzenie działki gminnej nr 57/4 - etap I	900	90095	6050	12 750,95	12 750,40	100,00
<b>21.</b>	<b>Sołectwo Pietrzyki</b>				<b>14 626,08</b>	<b>14 533,89</b>	<b>99,37</b>
1	Zakup artykułów spożywczych na nagrody - noworoczny konkurs plastyczny	921	92195	4190	1 000,00	999,89	99,99

2	Zakup paliwa, oleju i materiałów eksploatacyjnych do kosiarek	900	90004	4210	300,00	264,67	88,22
3	Zakup nagłośnienia do organizacji uroczystości gminnych i sołeckich	921	92195	4210	1 169,00	1 168,99	100,00
4	Piknik rodzinny - warsztaty kulinarne						
4.1	Zakup art. spożywczych do przygotowania potraw	921	92195	4210	500,00	499,99	100,00
4.2	Zakup art. przemysłowych do podawania potraw, akcesoriów	921	92195	4210	300,00	299,95	99,98
4.3	Zakup nagród dla uczestników konkursów	921	92195	4190	550,00	550,00	100,00
4.4	Wynajęcie TOI TOI	921	92195	4300	250,00	249,90	99,96
5	Zakup i montaż elementów placu zabaw	900	90095	6050	9 526,08	9 469,50	99,41
6	Studnia abisyńska - zakup materiałów	900	90095	4210	1 031,00	1 031,00	100,00
<b>22.</b>	<b>Sołectwo Pilchy</b>				<b>16 394,07</b>	<b>15 848,65</b>	<b>96,67</b>
1	Zakup materiałów do naprawy pomostu	900	90095	4210	5 301,29	5 301,29	100,00
2	Zakup materiałów do naprawy tablicy informacyjnej	900	90095	4210	500,00	441,91	88,38
3	Zatrudnienie pracownika do świetlicy wiejskiej	921	92109	4300	5 500,00	5 041,92	91,67
4	Zakup materiałów do naprawy i konserwacji pomieszczeń i wejścia do świetlicy	921	92109	4210	5 092,78	5 063,53	99,43
<b>23.</b>	<b>Sołectwo Pogobie Średnie</b>				<b>26 198,37</b>	<b>26 138,50</b>	<b>99,77</b>
1	Zatrudnienie pracownika do świetlicy wiejskiej w Pogobiu Średnim	921	92109	4300	3 000,00	3 000,00	100,00
2	Opłata za dostęp do internetu w świetlicy wiejskiej w Pogobiu Średnim	921	92109	4360	570,00	567,65	99,59
3	Zakup i montaż elementów siłowni zewnętrznej	926	92695	6050	800,00	799,50	99,94
4	Wydarzenie cykliczne „Rykowisko na Żurawinach”						
4.1	Organizacja zabaw dla dzieci	921	92195	4300	1 500,00	1 500,00	100,00
4.2	Zakup art. spożywczych i innych do przeprowadzenia warsztatów kulinarnych	921	92195	4210	1 108,26	1 108,26	100,00
4.3	Zakup nagród na konkursy i zabawy	921	92195	4190	548,00	548,00	100,00
5	Zakup paliwa, oleju, akcesoriów i materiałów eksploatacyjnych do kosiarki	900	90004	4210	215,00	214,21	99,63
6	Dzień Rodziny w Pogobiu Średnim						
6.1	Zakup art. spożywczych, przemysłowych, dekoracyjnych niezbędnych do organizacji wydarzenia	921	92195	4210	400,00	399,92	99,98
7	Doposażenie terenu przy świetlicy wiejskiej (stojaki na rowery, kosze na odpady)						
7.1	Zakup stojaków na rowery	921	92109	4210	500,00	453,00	90,60
7.2	Zakup koszy zewnętrznych do segregacji odpadów	921	92109	4210	500,00	498,00	99,60

8	Doposażenie świetlicy wiejskiej w Pogobiu Średnim						
8.1	Zakup sprzętu do edukacji, zabawy, sportu (drukarka laserowa, gry i inne)	921	92109	4210	1 400,00	1 399,99	100,00
8.2	Zakup artykułów chemicznych, środków czystości i inne	921	92109	4210	600,00	599,99	100,00
8.3	Zakup sprzętu AGD (ekspres do kawy, odkurzacz i inne)	921	92109	4210	950,00	942,87	99,25
8.4	Zakup stolików i krzesełek dla dzieci	921	92109	4210	860,00	860,00	100,00
8.5	Zakup wielorazowych plastikowych naczyń dla dzieci (talerze, miseczki, kubki, sztućce)	921	92109	4210	95,00	95,00	100,00
9	Zakup farb, lakierów, desek, narzędzi i akcesoriów do wykonania nowych stołów zewnętrznych	900	90095	4210	3 000,00	3 000,00	100,00
10	Organizacja zabaw dla dzieci - "Pożegnanie lata"	921	92195	4300	600,00	600,00	100,00
11	Szkolenie z obsługi AED dla mieszkańców sołectwa	851	85195	4300	4 000,00	4 000,00	100,00
12	Budowa wiaty grillowej na terenie przy świetlicy wiejskiej w Pogobiu Średnim	900	90095	6050	5 552,11	5 552,11	100,00
<b>24.</b>	<b>Pogobie Tylne</b>				<b>14 411,78</b>	<b>14 409,80</b>	<b>99,99</b>
1	Budowa altany na działce gminnej nr 67 w Pogobiu Tylnym	900	90095	6050	14 411,78	14 409,80	99,99
<b>25.</b>	<b>Sołectwo Rakowo</b>				<b>19 340,72</b>	<b>18 357,76</b>	<b>94,92</b>
1	Zakup kosiarki i kosi spalinowej	900	90004	4210	3 037,00	3 037,00	100,00
2	Zakup oleju, paliwa, części eksploatacyjnych do kosiarki	900	90004	4210	1 042,42	988,16	94,79
3	Zakup i montaż budynku konstrukcji stalowej wraz z wylaniem płyty betonowej	900	90095	6050	61,30	61,30	100,00
4	Zakup farb, artykułów, materiałów i narzędzi do utrzymania porządku w sołectwie	900	90095	4210	4 000,00	3 835,73	95,89
5	Zakup lamp solarnych wraz z oprzyrządowaniem	900	90095	4210	3 000,00	2 720,00	90,67
6	Zakup sprzętu sportowego na boisko	926	92695	4210	750,00	746,46	99,53
7	Piknik rodzinny - pieczony ziemniak						
7.1	Oprawa muzyczna	921	92195	4300	1 500,00	1 500,00	100,00
7.2	Zakup artykułów spożywczych, przemysłowych i innych	921	92195	4210	500,00	499,81	99,96
7.3	Wynajem zjeżdżalni wraz z atrakcjami dla dzieci	921	92195	4300	600,00	600,00	100,00
7.4	Wynajem TOI TOI	921	92195	4300	300,00	259,92	86,64
8	Zakup sprzętu RTV/AGD/gospodarstwa domowego	921	92195	4210	4 550,00	4 109,38	90,32
<b>26.</b>	<b>Sołectwo Rakowo Piskie</b>				<b>18 269,21</b>	<b>16 554,30</b>	<b>90,61</b>
1	Zakup materiałów do odnowienia wiaty	900	90095	4210	1 000,00	994,32	99,43

2	Zakup paliwa, oleju, materiałów eksploatacyjnych i akcesoriów do kosiarki	900	90004	4210	450,00	434,84	96,63
3	Budowa domku narzędziowego wraz z wylaniem płyty betonowej	900	90095	6050	10 000,00	8 311,30	83,11
4	Doposażenie świetlicy wiejskiej (sprzęt AGD, meble itp.)	921	92109	4210	4 919,21	4 913,91	99,89
5	Piknik rodzinny - pieczony ziemniak						
5.1	Oprawa muzyczna	921	92195	4300	1 500,00	1 500,00	100,00
5.2	Zakup artykułów spożywczych, przemysłowych i innych	921	92195	4210	400,00	399,93	99,98
<b>27.</b>	<b>Sołectwo Rostki</b>				<b>23 733,90</b>	<b>23 325,64</b>	<b>98,28</b>
1	Zakup paliwa, oleju i materiałów eksploatacyjnych do kosiarek	900	90004	4210	1 200,00	1 188,86	99,07
2	Zakup środków czystości i materiałów biurowych						
2.1	Zakup środków czystości i inne	921	92109	4210	300,00	291,96	97,32
2.2	Zakup materiałów biurowych i inne	921	92109	4210	200,00	200,00	100,00
3.	Zakup i montaż oświetlenia solarnego na działce gminnej nr 134 w Rostkach	900	90095	6050	20 033,90	19 644,82	98,06
4	Zakup ławek na działkę gminną nr 109/1	900	90095	4210	2 000,00	2 000,00	100,00
<b>28.</b>	<b>Sołectwo Snopki</b>				<b>52 986,07</b>	<b>46 311,13</b>	<b>87,40</b>
1	Zakup stołu zewnętrznego do pin-ponga wraz z montażem	926	92695	6050	8 000,00	4 581,75	57,27
2	Zakup nagłośnienia do organizacji uroczystości gminnych i sołeckich	921	92195	4210	4 500,00	4 500,00	100,00
3	Zakup stołów i ławek składanych	900	90095	4210	10 000,00	9 000,94	90,01
4	Zakup i montaż elementów placu zabaw	900	90095	6050	400,00	399,75	99,94
5	Zakup materiałów do konserwacji i napraw mienia w sołectwie	900	90095	4210	687,18	687,18	100,00
6	Warsztaty na Dzień Babci i Dziadka - zakup art. spożywczych, przemysłowych i dekoracyjnych	921	92195	4210	1 200,00	1 195,84	99,65
7	Zakup paliwa i naprawa sprzętu						
7.1	Naprawa kosiarek	900	90004	4270	400,00	400,00	100,00
7.2	Zakup paliwa, oleju i materiałów eksploatacyjnych do kosiarek itp.	900	90004	4210	300,00	223,87	74,62
8	Piknik z okazji Dnia Rodziny „Tata - Mama – Ja”						
8.1	Usługa animacji dla dzieci	921	92195	4300	4 000,00	3 950,00	98,75
8.2	Zakup art. spożywczych, przemysłowych, dekoracyjnych i innych na warsztaty plastyczne i kulinarne	921	92195	4210	1 200,00	1 146,48	95,54
8.3	Wynajem TOI TOI	921	92195	4300	300,00	259,92	86,64
9	Zakup tablic informacyjnych do sołectwa	900	90095	4210	6 000,00	4 772,40	79,54
10	AED Defibrylator - zakup z montażem	851	85195	6060	10 000,00	10 000,00	100,00
11	Zakup namiotu profesjonalnego dla sołectwa	921	92195	4210	5 998,89	5 193,00	86,57

<b>29.</b>	<b>Sołectwo Stare Guty</b>				<b>19 126,42</b>	<b>18 646,47</b>	<b>97,49</b>
1	Zatrudnienie pracownika do świetlicy wiejskiej	921	92109	4300	5 891,30	5 891,30	100,00
2	Zakup paliwa, oleju i żyłki do kosiarek	900	90004	4210	139,41	139,41	100,00
3	Zakup i montaż trampoliny naziemnej na plac zabaw	900	90095	6050	799,50	799,50	100,00
4	Piknik rodzinny						
4.1	Zakup artykułów spożywczych oraz naczyń jednorazowych na warsztaty kulinarne	921	92195	4210	499,31	499,31	100,00
4.2	Zakup nagród dla uczestników warsztatów kulinarnych	921	92195	4190	2 039,65	2 039,65	100,00
5	Wypożyczenie świetlicy wiejskiej						
5.1	Zakup art. biurowych oraz do zajęć plastycznych i artystycznych	921	92109	4210	2 426,42	2 400,98	98,95
5.2	Zakup środków czystości	921	92109	4210	500,00	498,41	99,68
5.3	Zakup gazu do butli gazowej	921	92109	4210	200,00	155,20	77,60
5.4	Zakup zmywarki i akcesoriów do montażu zmywarki	921	92109	4210	2 600,00	2 264,74	87,11
5.5	Zakup karniszy, firan i rolet	921	92109	4210	1 350,83	1 288,97	95,42
5.6	Zakup mebli dziecięcych	921	92109	4210	1 110,00	1 099,00	99,01
5.7	Zakup gier edukacyjnych, książek, zabawek, puzzli, klocków	921	92109	4210	1 570,00	1 570,00	100,00
<b>30.</b>	<b>Sołectwo Szczeczy Małe</b>				<b>11 947,31</b>	<b>11 825,46</b>	<b>98,98</b>
1	Budowa pomostu - etap III	900	90095	6050	10 977,00	10 977,00	100,00
2	Zakup ławek	921	92195	4210	600,00	480,00	80,00
3	Zakup paliwa do kosiarki	900	90004	4210	370,31	368,46	99,50
<b>31.</b>	<b>Sołectwo Szczeczy Wielkie</b>				<b>14 947,54</b>	<b>14 926,89</b>	<b>99,86</b>
1	Zakup paliwa, oleju i materiałów eksploatacyjnych do kosiarek	900	90004	4210	2 000,00	1 997,62	99,88
2	Zakup planek do altany	921	92195	6060	8 829,27	8 829,27	100,00
3	Ułożenie opaski z kostki brukowej wokół altany - etap I	921	92195	6050	4 118,27	4 100,00	99,56
<b>32.</b>	<b>Sołectwo Szeroki Bór Piski</b>				<b>19 930,05</b>	<b>15 827,99</b>	<b>79,42</b>
1	Zakup i montaż elementu placu zabaw	900	90095	6050	7 000,00	5 819,75	83,14
2	Zakup i montaż stołu do pin-ponga zewnętrznego	900	90095	6050	8 000,00	5 081,75	63,52
3	Wykonanie ogrodzenia placu gminnego	900	90095	4300	4 500,00	4 500,00	100,00
4	Zakup paliwa i oleju i akcesoriów do kosiarki i podkaszarki	900	90004	4210	200,00	197,01	98,51
5	Wiosenne i jesienne porządki wsi i okolicy (zakup art. przemysłowych i art. spożywczych)	900	90003	4210	230,05	229,48	99,75
<b>33.</b>	<b>Sołectwo Trzonki</b>				<b>19 662,17</b>	<b>19 209,22</b>	<b>97,70</b>
1	Zakup paliwa, oleju, artykułów i materiałów eksploatacyjnych do kosiarek	900	90004	4210	500,00	185,80	37,16

2	Zakup środków czystości do świetlicy wiejskiej	921	92109	4210	400,00	398,85	99,71
3	Konkurs noworoczny dla dzieci i młodzieży - zakup nagród	921	92195	4190	2 000,00	1 970,57	98,53
4	Zakup namiotu dla sołectwa w celu wykorzystania podczas uroczystości i wydarzeń gminnych i sołeckich	921	92195	4210	2 000,00	1 954,00	97,70
5	Remont świetlicy wiejskiej - elewacja. Etap I	921	92109	4270	14 762,17	14 700,00	99,58
<b>34.</b>	<b>Sołectwo Turośl</b>				<b>15 697,59</b>	<b>15 639,77</b>	<b>99,63</b>
1	Remont budynku świetlicy wiejskiej - elewacja - etap II	921	92109	4270	14 797,59	14 750,00	99,68
2	Zakup paliwa, oleju i materiałów eksploatacyjnych do kosiarki	900	90004	4210	600,00	591,62	98,60
3	Zakup artykułów i materiałów do utrzymania porządku w świetlicy i wokół niej	921	92109	4210	300,00	298,15	99,38
<b>35.</b>	<b>Sołectwo Turowo</b>				<b>13 768,88</b>	<b>13 655,86</b>	<b>99,18</b>
1	Zakup kosiarki spalinowej, piły łańcuchowej i podkaszarki spalinowej	900	90004	4210	5 360,00	5 360,00	100,00
2	Zakup lustra drogowego	600	60016	4210	1 300,00	1 291,22	99,32
3	Zakup paliwa, oleju i materiałów eksploatacyjnych do kosiarek	900	90004	4210	500,00	492,74	98,55
4	Zakup i montaż elementów siłowni zewnętrznej	926	92695	6050	5 350,00	5 341,90	99,85
5	Częściowe ogrodzenie placu gminnego - etap I	900	90095	6050	1 258,88	1 170,00	92,94
<b>36.</b>	<b>Sołectwo Turowo Duże</b>				<b>23 305,30</b>	<b>23 014,86</b>	<b>98,75</b>
1	Zatrudnienie pracownika do świetlicy wiejskiej w Turowie Dużym	921	92109	4300	6 000,00	6 000,00	100,00
2	Zakup środków czystości do świetlicy wiejskiej	921	92109	4210	700,00	699,82	99,97
3	Zakup paliwa, oleju i materiałów eksploatacyjnych do kosiarki	900	90004	4210	600,00	595,47	99,25
4	Sprzątanie świata - porządku w sołectwie (zakup art. przemysłowych i spożywczych)	900	90003	4210	505,30	505,07	99,95
5	Doposażenie placu zabaw w Turowie Dużym	900	90095	6050	14 000,00	13 714,50	97,96
6	Doposażenie świetlicy wiejskiej (podgrzewacz gastronomiczny, zlewozmywak itp.)	921	92109	4210	1 500,00	1 500,00	100,00
<b>37.</b>	<b>Sołectwo Uściany</b>				<b>26 841,28</b>	<b>21 136,40</b>	<b>78,75</b>
1	AED Defibrylator - zakup z montażem	851	85195	4210	8 000,00	8 000,00	100,00
2	Wymiana instalacji elektrycznej w świetlicy wiejskiej	921	92109	4270	5 841,28	5 104,50	87,39
3	Zakup i montaż elementu placu zabaw	900	90095	6050	13 000,00	8 031,90	61,78
<b>38.</b>	<b>Sołectwo Wąglik</b>				<b>22 073,06</b>	<b>19 463,69</b>	<b>88,18</b>
1	Zakup paliwa, oleju, akcesoriów i przegląd kosiarek						
1.1	Zakup paliwa, oleju akcesoriów i materiałów eksploatacyjnych	900	90004	4210	473,06	464,69	98,23
1.2	Przegląd kosiarek	900	90004	4300	600,00	600,00	100,00

2	Organizacja zajęć oraz animacji dla dzieci zamieszkujących sołectwo	921	92195	4300	3 000,00	3 000,00	100,00
3	Zakup i montaż elementów placu zabaw	900	90095	6050	8 500,00	5 904,00	69,46
4	Zakup kamer monitorujących w trybie online wraz z osprzętem	900	90095	4210	4 500,00	4 495,00	99,89
5	Zakup betonowych zestawów ogrodowych na działkę gminną i inne	900	90095	4210	5 000,00	5 000,00	100,00
<b>39.</b>	<b>Sołectwo Wiartel</b>				<b>30 216,53</b>	<b>30 191,91</b>	<b>99,92</b>
1	Zatrudnienie pracownika do świetlicy wiejskiej	921	92109	4300	6 000,00	6 000,00	100,00
2	Zakup paliwa, oleju i akcesoriów	900	90004	4210	700,00	698,28	99,75
3	Doposażenie świetlicy wiejskiej i naprawy bieżące						
3.1	Zakup artykułów i środków czystości, narzędzi itp.	921	92109	4210	1 000,00	999,22	99,92
3.2	Zakup artykułów biurowych i papierniczych	921	92109	4210	900,00	896,92	99,66
3.3	Zakup akcesoriów sportowych i sprzętu sportowego do świetlicy itp.	921	92109	4210	600,00	600,00	100,00
4.	Tablice informacyjne do sołectwa						
4.1	Zakup tablicy z historią Wiartla z montażem	921	92195	4210	3 300,00	3 300,00	100,00
4.2	Zakup tablicy na budynek świetlicy z montażem	921	92109	4210	1 660,00	1 658,00	99,88
5	Zakup stołów cateringowych, podgrzewaczy, termosów i inne	921	92109	4210	3 900,00	3 889,00	99,72
6	Zakup ławek na place zabaw w Wiartlu i Jaśkowie z montażem	900	90095	4210	4 400,00	4 400,00	100,00
7	Sprzątanie sołectwa Wiartel	900	90003	4210	800,00	796,88	99,61
8	Zakup kosy spalinowej wraz z akcesoriami	900	90004	4210	4 000,00	4 000,00	100,00
9	Piknik rodzinny - Wiartelnica						
9.1	Oprawa muzyczna	921	92195	4300	1 200,00	1 200,00	100,00
9.2	Zakup artykułów spożywczych i przemysłowych do przygotowania potraw i inne	921	92195	4210	1 000,00	998,22	99,82
9.3	Zakup nagród na konkurs	921	92195	4190	756,53	755,39	99,85
<b>40.</b>	<b>Sołectwo Zawady</b>				<b>14 733,24</b>	<b>13 005,46</b>	<b>88,27</b>
1	Zakup i montaż budynku gospodarczego stalowego wraz z wylaniem płyty betonowej	900	90095	6050	10 000,00	8 418,50	84,19
2	Zakup materiałów do konserwacji i napraw mienia w sołectwie	900	90095	4210	500,00	392,94	78,59
3	Zakup paliwa, oleju, akcesoriów i przegląd kosiarek						
3.1	Zakup paliwa, oleju oraz materiałów eksploatacyjnych	900	90004	4210	600,00	569,52	94,92
3.2	Przegląd kosiarek	900	90004	4300	500,00	495,00	99,00
4	Zakup i montaż elementu placu zabaw	900	90095	6050	3 133,24	3 129,50	99,88
<b>41.</b>	<b>Sołectwo Zdory</b>				<b>24 537,53</b>	<b>23 506,58</b>	<b>95,80</b>
1	Budowa pomostu pływającego - etap I	900	90095	6050	165,00	164,96	99,98
2	Zakup paliwa, oleju, żyłki i innych akcesoriów do kosiarek	900	90004	4210	800,00	797,56	99,70

3	Ogrodzenie świetlicy wiejskiej w Zdorach	921	92109	6050	4 612,50	4 612,50	100,00
4	Czyszczenie elewacji budynku świetlicy wiejskiej	921	92109	4300	5 000,00	5 000,00	100,00
5	Zakup progów zwalniających wraz z niezbędnym oznakowaniem na drodze gminnej (dz. nr 141 i 96)	600	60016	4210	8 500,00	7 566,42	89,02
6	Zakup materiałów, artykułów i narzędzi niezbędnych do montażu lamp solarnych na działce gminnej	900	90095	4210	926,00	925,66	99,96
7	Doposażenie świetlicy wiejskiej - zakup apteczki i gaśnicy	921	92109	4210	500,00	419,11	83,82
8	Zakup materiałów do remontu dachu budynku świetlicy	921	92109	4210	4 034,03	4 020,37	99,66
<b>42.</b>	<b>Sołectwo Zdunowo</b>				<b>14 679,66</b>	<b>13 299,00</b>	<b>90,59</b>
1	Zakup kosiarki - traktorek	900	90004	6060	14 679,66	13 299,00	90,59
	<b>Razem wydatki jednostek pomocniczych Gminy Pisz w 2024 r.</b>				<b>903 388,40</b>	<b>844 917,51</b>	<b>93,53</b>



## NALEŻNOŚCI I ZOBOWIĄZANIA

### Należności budżetu

Na dzień 31 grudnia 2024 r. należności wobec budżetu gminy wynoszą 17 929 735,46 zł, w tym zaległości 13 416 397,88 zł i są one o 38 661,01 zł wyższe niż w analogicznym okresie roku ubiegłego. W stosunku do osób zalegających w spłacie prowadzone jest postępowanie mające na celu ściągnięcie należności.

### Zobowiązania budżetu

**Na koniec roku 2024 Gmina Pisz nie posiadała zobowiązań z tytułu kredytów i pożyczek.**

### Skutki udzielonych ulg i zwolnień

W 2024 r. skutki obniżenia górnych stawek podatków wynoszą 11 524 530,74 zł, skutki udzielonych ulg i zwolnień 67 856,44 zł.

## III. Informacje o stanie mienia komunalnego

### 3.1. Dane dotyczące przysługujących gminie praw własności

Ogólna powierzchnia gruntów stanowiących własność Gminy Pisz wynosi:

Stan na 31 grudnia 2024 r.	Stan na 31 grudnia 2023 r.	Zmiana stanu od dnia złożenia poprzedniej informacji
1116,9718 ha	1120,7089 ha	- 3,7371 ha

z tego:

- grunty będące w użytkowaniu wieczystym osób prawnych i osób fizycznych:

Stan na 31 grudnia 2024 r.	Stan na 31 grudnia 2023 r.	Zmiana stanu od dnia złożenia poprzedniej informacji
75,5476 ha	75,9357 ha	- 0,3881 ha

- grunty stanowiące zasób mienia komunalnego Gminy:

<b>Stan na 31 grudnia 2024 r.</b>	<b>Stan na 31 grudnia 2023 r.</b>	<b>Zmiana stanu od dnia złożenia poprzedniej informacji</b>
1041,4242 ha	1044,7732 ha	- 3,3490 ha

**W skład zasobu nieruchomości wchodzi:**

- nieruchomości będące w zarządzie, użytkowaniu i władaniu osób prawnych i jednostek organizacyjnych nieposiadających osobowości prawnej stanowiące tereny niezbędne do prowadzenia statutowej działalności tych jednostek:

<b>Stan na 31 grudnia 2024 r.</b>	<b>Stan na 31 grudnia 2023 r.</b>	<b>Zmiana stanu od dnia złożenia poprzedniej informacji</b>
17,3067 ha	17,3300 ha	-0,0233 ha

- nieruchomości będące przedmiotem dzierżawy osób prawnych i osób fizycznych:

<b>Stan na 31 grudnia 2024 r.</b>	<b>Stan na 31 grudnia 2023 r.</b>	<b>Zmiana stanu od dnia złożenia poprzedniej informacji</b>
132,4038 ha	102,3095 ha	+30,0943 ha

- nieruchomości stanowiące przedmiot użyczenia:

<b>Stan na 31 grudnia 2024 r.</b>	<b>Stan na 31 grudnia 2023 r.</b>	<b>Zmiana stanu od dnia złożenia poprzedniej informacji</b>
11,1146 ha	11,0913 ha	+0,0233 ha

- nieruchomości pozostałe:
 

powierzchnia gruntów przekazanych w formie aportu rzeczowego jednoosobowym spółkom Gminy Pisz wynosi 12,1915 ha, w tym na rzecz:

  - Przedsiębiorstwa Wodociągów i Kanalizacji w Piszu Spółka z o.o. - 9,6915 ha od dnia złożenia poprzedniej informacji,
  - Administrator w Piszu Spółka z o.o.- 0,6 ha – bez zmian od dnia złożenia poprzedniej informacji,
  - Przedsiębiorstwa Energetyki Ciepłej w Piszu Spółka z o.o. - 1,9 ha - bez zmian od dnia złożenia poprzedniej informacji.

### **3.2. Udziały Gminy Pisz w spółkach**

- Przedsiębiorstwo Wodociągów i Kanalizacji w Pisz Spółka z o.o. – 34 342 200,00 zł – bez zmian od dnia złożenia poprzedniej informacji,
- Administrator w Pisz Spółka z o.o. – 1 062 300,00 zł - bez zmian od dnia złożenia poprzedniej informacji,
- Przedsiębiorstwo Energetyki Ciepłej w Pisz Spółka z o.o. – 21 052 800,00 zł bez zmian od dnia złożenia poprzedniej informacji,
- Akcje MUNICIPIUM – 700,00 zł - bez zmian od dnia złożenia poprzedniej informacji,
- Zakład Gospodarki Odpadami Komunalnymi Spółka z o. o. z siedzibą w Olsztynie – 914 000,00 zł bez zmian od dnia złożenia poprzedniej informacji.

### **3.3. Budynki na terenie Gminy Pisz**

Ogólna ilość budynków - 286, w tym:

- budynki mieszkalne - 115,
- budynki użytkowe (gospodarcze) - 125,
- obiekty szkół i przedszkoli - 14,
- obiekty sportowe - 4,
- pozostałe - 28.

### **3.4. Sprzedaż mienia komunalnego w okresie od 1 stycznia 2024 r. do 31 grudnia 2024 r.**

Sprzedano na terenie miasta i gminy Pisz:

- 24 nieruchomości niezabudowane o powierzchni 4,8253 ha,
- 1 nieruchomość zabudowaną o pow. 8 m<sup>2</sup>,
- 3 lokale mieszkalne.

Przekształcono prawo użytkowania wieczystego w prawo własności na rzecz użytkownika wieczystego 4 nieruchomości o pow. 0,3881 ha.

### **3.5. Nabyte nieruchomości w okresie od 1 stycznia 2024 r. do 31 grudnia 2024 r.**

W 2024 r. nabyto w związku z realizacją inwestycji drogowych 52 nieruchomości o powierzchni 1,4818 ha.

### **3.6. Dochody z tytułu wykonywanych praw własności**

W 2024 r. do budżetu gminy z tytułu wykonywanych praw własności wpłynęło:

- ze sprzedaży nieruchomości – 4 024 811,65 zł,
- z tytułu opłat rocznych za trwały zarząd – 6 496,22 zł,
- z tytułu użytkowania wieczystego – 181 772,68 zł,
- z tytułu dzierżawy gruntów rolnych – 123 979,27 zł,
- z tytułu czynszów za użytkowanie, dzierżawę gruntów innych niż rolne i najmu nieruchomości – 330 476,91 zł,
- z tytułu należności za przekształcenie prawa użytkowania wieczystego nieruchomości w prawo własności nieruchomości – 166 252,63 zł.

#### IV. Zamówienia publiczne w 2024 r.

*Tabela. Postępowania o zamówienia publiczne w 2024 r.*

L.p.	Postępowania	Liczba postępowań (szt.)	Wartość netto zawartych umów (w zł)
<b>1</b>	<b>Wszczęte w 2023 r. i zakończone w 2024 r.</b>	<b>7</b>	<b>11 858 393,72</b>
	Procedura krajowa	7	7
	– usługi	4	2 912 212,48
	– roboty budowlane	3	8 946 181,24
<b>2</b>	<b>Wszczęte w 2024 r. i zakończone w 2024 r.</b>	<b>26</b>	<b>28 953 057,57</b>
	<b>Procedura krajowa</b>	<b>24</b>	<b>17 849 823,04</b>
	– roboty budowlane	8	12 974 562,96
	– dostawy	2	463 985,52
	– usługa	14	4 411 274,56
	<b>Procedura unijna</b>	<b>2</b>	<b>11 103 234,53</b>
	– usługi	1	4 227 580,00
	– dostawy	1	6 875 654,53
	<b>Ogółem liczba postępowań przeprowadzonych w 2024 r.</b>	<b>33</b>	<b>40 811 451,29</b>

Źródło: Opracowanie własne na podstawie danych Urzędu Miejskiego w Pieszku

*Tabela. Postępowania wszczęte i przeprowadzone w 2024 r.*

Postępowania wszczęte i przeprowadzone w 2024 r.	Liczba
<b>Postępowania wszczęte zakończone podpisaniem umowy</b>	<b>40</b>
Procedura unijna	2
Procedura krajowa	38
<b>Postępowania wszczęte w 2024 r., które zostały unieważnione</b>	<b>14</b>
<b>Postępowania wszczęte w 2024 r., w trakcie oceny w 2025 r.</b>	<b>1</b>
<b>Razem</b>	<b>47</b>
<b>Postępowania wszczęte w 2023 r. i zakończone podpisaniem umowy w 2024 r.</b>	<b>7</b>

Źródło: Opracowanie własne na podstawie danych Urzędu Miejskiego w Pieszku

**Wykres: Zestawienie postępowań wszczętych w 2024 r.**

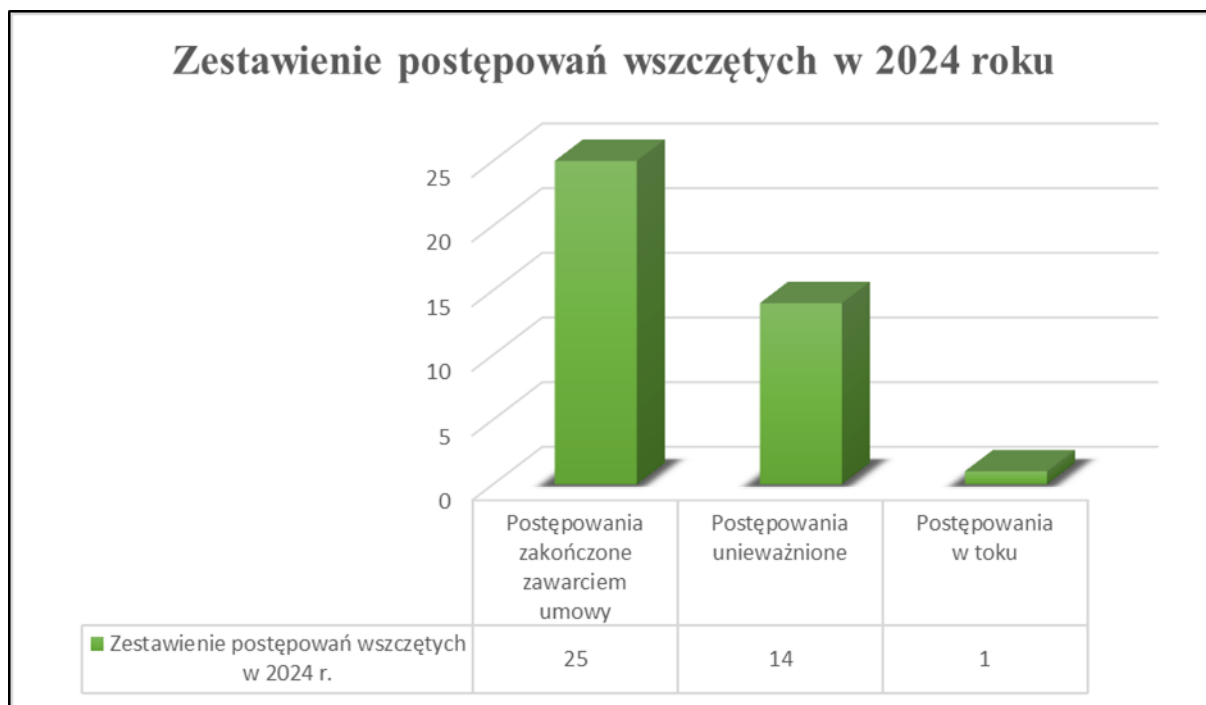

**Wykres: Zestawienie przeprowadzonych postępowań w 2024 r. według rodzaju**

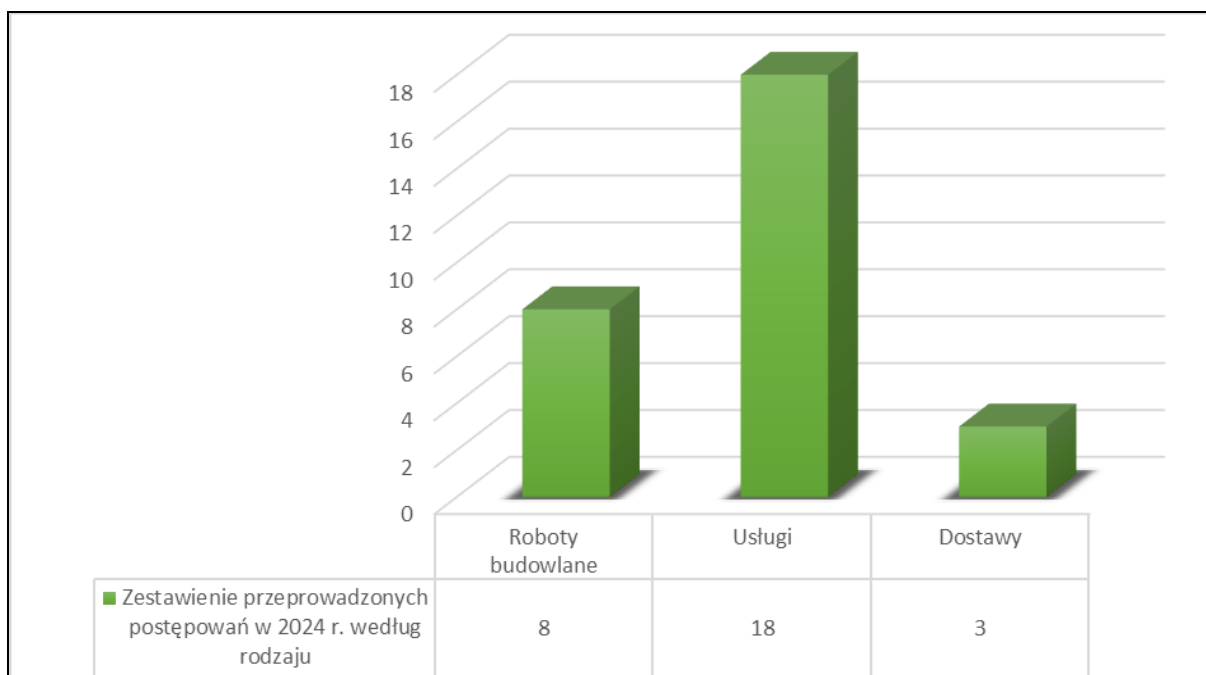

**Wykres: Zestawienie przeprowadzonych postępowań w 2024 r. według procedury**

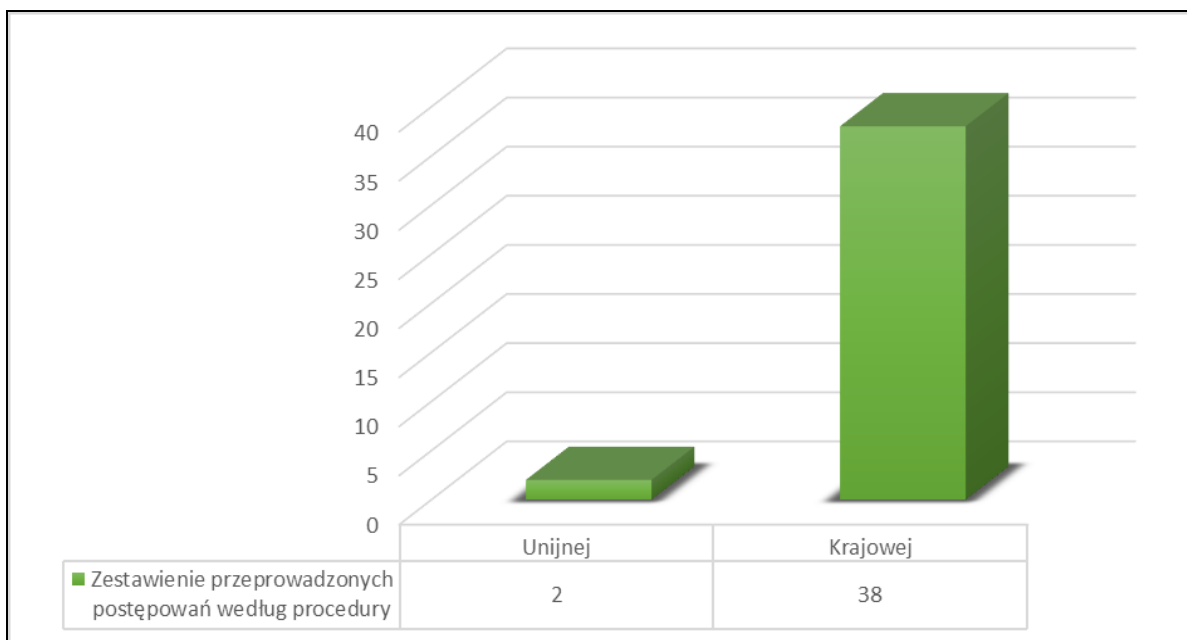

W 2024 r. w większości prowadzonych postępowań o udzielenie zamówienia publicznego powyżej 130 000,00 zł netto, Gmina Pisz stosowała tryb podstawowy z możliwością negocjacji, zgodnie z art. 275 pkt 2 ustawy z dnia 11 września 2019 r. (Dz. U. z 2024 r. poz. 1320). Tryb podstawowy z opcją negocjacji daje możliwość kontynuacji postępowania w sytuacji kiedy złożone oferty w odpowiedzi na ogłoszenie o zamówieniu w danym postępowaniu przewyższają kwotę jaką Zamawiający – Gmina Pisz zamierza przeznaczyć na sfinansowanie zamówienia. Wówczas Wykonawcy zapraszani są na negocjacje mające na celu ulepszenie treści oferty, po czym zapraszani są do złożenia ofert dodatkowych.

**Wykres: Ceny najkorzystniejszych ofert**

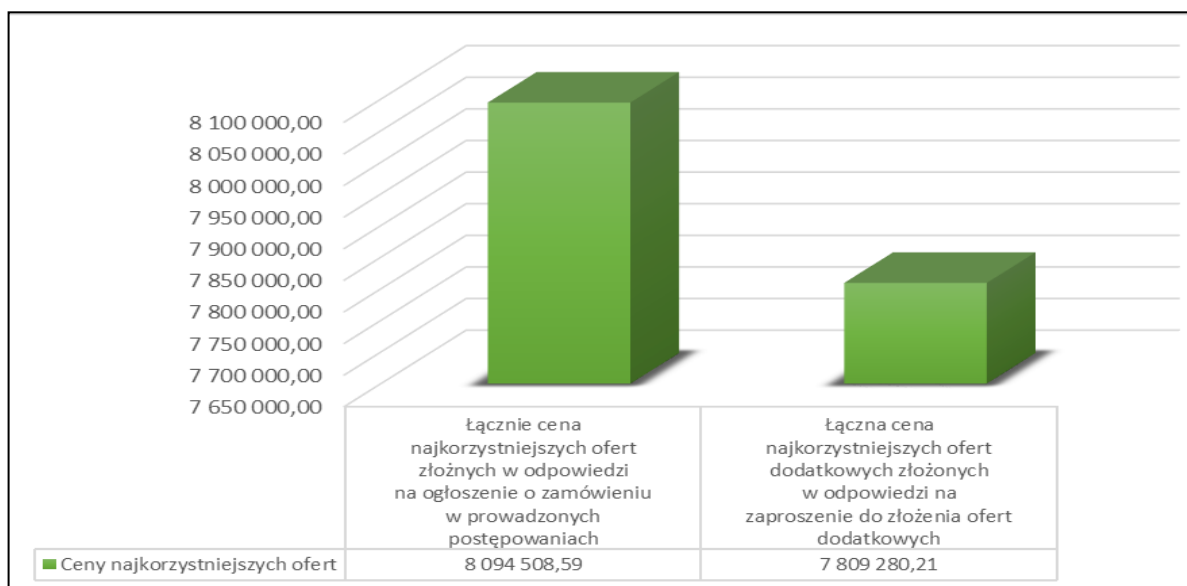

W związku ze złożonymi przez Wykonawców ofertami dodatkowymi Gmina Pisz wynegocjowała łączną kwotę w wysokości 285 228,38 zł brutto.

Prowadzenie postępowań w trybie podstawowym z możliwością negocjacji pozwoliło wynegocjować w większości prowadzonych postępowań ceny korzystniejsze niż ceny zaproponowane przez Wykonawców w złożonych ofertach w odpowiedzi na ogłoszenie o zamówieniu. Korzystniejsze oferty to nie tylko korzyści wynikające ze zmniejszenia gminnych wydatków, ale również możliwość dalszego procedowania postępowania prowadzącego do zawarcia umowy w sprawie zamówienia publicznego. W przypadku braku możliwości zwiększenia kwoty do ceny najkorzystniejszej oferty w danym postępowaniu, takie postępowanie należałoby unieważnić.

## **V. Cyfrowe usługi w zakresie udostępniania informacji publicznej**

### **Gminy Pisz**



Nowoczesne technologie rozwijają się bardzo szybko, a postępująca cyfryzacja obejmuje kolejne obszary życia. W miarę naszych możliwości i w zakresie wyznaczonym przez prawo staramy się podążać za zachodzącymi zmianami. Dzieje się to systematycznie.

Urząd Miejski w Pisz wprowadził możliwość załatwiania określonych spraw przez Internet, które umożliwiają klientom załatwienie spraw urzędowych z dowolnego miejsca i w dowolnym czasie, bez konieczności wychodzenia z domu.



Z usług publicznych może korzystać każdy, kto może potwierdzić swoją tożsamość w Internecie, np. za pomocą profilu zaufanego - narzędzia, które służy jako elektroniczny podpis w komunikacji z administracją publiczną.

Można tak zapłacić podatki albo rozpocząć działalność gospodarczą, złożyć wniosek o dowód osobisty, sprawdzić stan rozliczeń zobowiązań podatkowych i opłaty za śmieci, skorygować deklarację o liczbie osób do opłaty śmieciowej.

Projekt grantowy „Cyfrowa Gmina” w ramach działania 5.1. „Rozwój cyfrowy JST oraz wzmocnienie cyfrowej odporności na zagrożenia” Programu Operacyjnego Polska Cyfrowa na lata 2014–2020, objął realizację zadań, które przyczyniły się do zwiększenia cyberbezpieczeństwa samorządowych systemów cyfrowych, poprzez zakupy sprzętu IT oraz zwiększenie zdolności jednostki w zakresie realizacji usług publicznych na drodze teleinformatycznej. W ramach tego projektu grantowego:

- przeprowadzono audyt z zakresu cyberbezpieczeństwa,
- zakupiono serwer do wizualizacji i serwer do tworzenia kopii zapasowych,
- zakupiono macierz dyskową,
- zakupiono oprogramowanie do monitorowania sieci i urządzeń końcowych użytkowników, a także oprogramowanie do zarządzania i nadzoru nad przydzielonymi licencjami systemów dziedzicznych i innego oprogramowania,
- uzupełniono bazę sprzętową o laptopy i stacje robocze,
- zmodernizowano zasilanie w pomieszczeniu serwerowni celem stworzenia bezpiecznych warunków pracy dla nowego sprzętu komputerowego.

### **e- usługi**

Serwis e-usługi skierowany jest zarówno do osób fizycznych, jak i prawnych. Przez portal mieszkańca można złożyć podania, pisma, wnioski, deklaracje i informacje podatkowe, przeglądać swoje zobowiązania. Procedury EOD są wymogiem wdrożeniowym elektronicznego Urzędu, który staje się koniecznością z uwagi na dynamiczny rozwój usług elektronicznych i przepisy zobowiązujące urzędy administracji rządowej i samorządowej do odbierania, przekazywania oraz przechowywania dokumentów w postaci elektronicznej. Korzystanie z procedur e-usług w administracji oraz elektronicznego obiegu dokumentów jest niezbędne w sytuacji zagrożenia epidemiologicznego.

W ramach e-urzędu w Urzędzie Miejskim w Pieszku realizowany jest katalog e-usług bazujących na formularzach ePUAP - usług umożliwiających pełne załatwienie danej sprawy drogą elektroniczną. Powyższe dotyczy:

- prowadzenia spraw w zakresie podatku od nieruchomości osób fizycznych i prawnych,
- prowadzenia spraw w zakresie podatku rolnego od osób fizycznych i prawnych,
- prowadzenia podatku w zakresie podatku leśnego od osób fizycznych i prawnych,
- prowadzenia podatku w zakresie podatku od środków transportowych,
- prowadzenia spraw w zakresie opłat za gospodarowanie odpadami komunalnymi,
- wniosku o wydanie wypisu i wyrysu z miejscowego planu zagospodarowania przestrzennego,
- wniosku o wydanie zaświadczenia o przeznaczeniu działki w obowiązującym miejscowym planie zagospodarowania przestrzennego,
- wniosku o wydanie zaświadczenia o przeznaczeniu działki w obowiązującym studium uwarunkowań i kierunków zagospodarowania przestrzennego,
- prowadzenia spraw w zakresie rekrutacji do przedszkola/szkoły,

oraz niżej wymienionych usług umożliwiających transfer danych w dwóch kierunkach od usługodawcy do klienta oraz od klienta do usługodawcy, tj.: pobieranie, wypełnianie i odsyłanie formularza drogą elektroniczną:

- udziału w konsultacjach społecznych,
- wniosku o rejestrację w module komunikacji CPeUM.

Aby uzyskać dostęp do platformy należy wejść na stronę <https://e-uslugi.pisz.pl/> i założyć konto.

### **e-konsultacje**

Szczególnie przydatne dla mieszkańców jest narzędzie „Konsultacje społeczne”, umożliwiające dwukierunkową komunikację mieszkańców z władzami. Sprawnie prowadzone konsultacje pomagają urzeczywistniać idee społeczeństwa obywatelskiego, uspołeczniając proces podejmowania ważnych dla gminy decyzji, takich jak np. konsultacje zamierzeń inwestycyjnych czy projektów dokumentów programowych. Narzędzie to umożliwia wykorzystanie kreatywności i wiedzy lokalnej społeczności do tworzenia rozwiązań odpowiadających na gminne wyzwania.

### **Elektroniczna Skrzynka Podawcza ([ePUAP](#))**

Urząd Miejski w Piszku posiada Elektroniczną Skrzynkę Podawczą na elektronicznej Platformie Usług Administracji Publicznej ([ePUAP](#)). Adres skrytki Urzędu Miejskiego w Piszku na platformie ePUAP: [/ugim\\_pisz/SkrytkaESP](#).

W 2024 r. do systemu EOD Urzędu Miejskiego w Piszku wpłynęło za pośrednictwem ePUAP 4 020 dokumentów.

### **System Elektronicznego Obiegu Dokumentów (EOD) Edicta**

Od czterech lat w Urzędzie Miejskim w Piszku stosowany jest System Elektronicznego Obiegu Dokumentów (EOD) Edicta, jako wspomagający system tradycyjny – papierowy. Został on zintegrowany z ePUAP, co zdecydowanie usprawniło funkcjonowanie administracji w zakresie wymiany dokumentów pomiędzy ich nadawcą i odbiorcą. Nie bez znaczenia jest także to, że wypracowanie umiejętności pracy w systemie EOD jest niezbędne do rozwoju kompetencji e-Urzędu, a wyszukiwanie danych w archiwum jest znacznie szybsze.

### **Biuletyn Informacji Publicznej**

Biuletyn Informacji Publicznej (BIP) został stworzony w celu powszechnego udostępniania informacji publicznej w postaci elektronicznej. Biuletyn składa się z witryn www., na których władze publiczne oraz inne podmioty wykonujące zadania publiczne udostępniają informacje publiczne wymagane przez polskie prawo. Z uwagi na to, że dotychczasowa strona BIP ([www.bip.gov.pl](http://www.bip.gov.pl)) została przeniesiona do archiwum, Urząd Miejski w Piszku utworzył nową kartę kontaktową i przeniósł swoje dane na nowy adres strony internetowej: <https://www.gov.pl/web/bip>. Obecnie dostęp do informacji o Urzędzie Miejskim w Piszku jest możliwy przez spis podmiotów, mapę i moduł wyszukiwający.

### **Pomoc dla osób z wadą słuchu**

Urząd Miejski w Piszku udostępnia swoje usługi dla osób słabosłyszących oraz głuchoniemych za pomocą następujących środków wspierających komunikowanie:

- poczta elektroniczna – [pisz@home.pl](mailto:pisz@home.pl) - adres głównej skrzynki poczty elektronicznej Urzędu Miejskiego w Piszku. Na ten adres można przysyłać zapytania, prośby o umówienie spotkania w Urzędzie, itp.,

- na stronie <http://www.bip.pisz.hi.pl/index.php?k=22> udostępnione są adresy e-mail do wszystkich działów oraz pracowników Urzędu,
- faks: 87 424 12 38,
- strona internetowa - [www.pisz.pl](http://www.pisz.pl).

W sprawach szczególnie skomplikowanych, osoba uprawniona powinna zgłosić chęć skorzystania z pomocy tłumacza języka migowego co najmniej na 3 dni robocze przed tym zdarzeniem, z wyłączeniem sytuacji nagłych. Usługa jest bezpłatna dla osoby uprawnionej będącej osobą z niepełnosprawnością w rozumieniu ustawy o rehabilitacji zawodowej i społecznej oraz zatrudnianiu osób niepełnosprawnych.

### **e-Doręczenia – nowy sposób komunikacji z administracją publiczną**

Od 2024 r. Urząd Miejski w Piszku wdraża przepisy ustawy o doręczeniach elektronicznych w zakresie doręczania korespondencji z wykorzystaniem publicznej usługi rejestrowanego doręczenia elektronicznego i częściowo publicznej usługi hybrydowej.

Doręczanie pism drogą elektroniczną to nie tylko preferowana, ale i obowiązkowa forma komunikacji podmiotów publicznych w rozumieniu ustawy o doręczeniach elektronicznych. Nowe rozwiązania techniczne zastępują list polecony za potwierdzeniem odbioru, w przypadku posiadania adresu do doręczeń elektronicznych przez adresata pisma.

W konsekwencji wymiana korespondencji w ramach nowych usług pozwala załatwiać sprawy urzędowe drogą elektroniczną, w sposób zapewniający zarówno skuteczność, wzajemną identyfikację, skrócony czas realizacji, jak również bezpieczeństwo komunikacji.

Niezbędnym elementem realizacji obowiązków wynikających z ustawy było utworzenie adresu do doręczeń elektronicznych.

**Urząd Miejski w Piszku posiada następujący adres skrytki e-Doręczenia:**

**AE:PL-40706-41507-JJFHC-28**

Wskazany adres jest wykorzystany do korespondencji ze wszystkimi podmiotami korzystającymi z usług rejestrowanego doręczenia elektronicznego.

**Nadal aktywny i stosowany jest adres skrytki ePUAP:**

**/ugim\_pisz/SkrytkaESP**

Skrzynka e-Doręczeń docelowo zastąpi korespondencję wysyłaną przez ePUAP.

### **Cyberbezpieczeństwo**

Mając na względzie bezpieczeństwo systemów IT samorządowej administracji publicznej, Urząd Miejski w Piszku zrezygnował z oprogramowania antywirusowego „Kaspersky”

i zakupił bezpieczne licencje oprogramowania antywirusowego niezbędne do zabezpieczenia sieci komputerowej przed szkodliwym oprogramowaniem komputerowym oraz atakami hackerskimi.

## VI. Informacja o rynku pracy na terenie Gminy Pisz

W 2024 r. na piskim rynku pracy zauważalne są jeszcze wpływy wojny w Ukrainie, jednakże zjawiska te nie odgrywają już wiodącej roli w życiu mieszkańców Gminy Pisz, regionu i Polski. W mniejszym też stopniu oddziałują na gospodarkę, ekonomię i rynek pracy. Zarówno Gmina Pisz, jak powiat piski oraz województwo warmińsko-mazurskie, ma poważne problemy z bezrobociem. Pomimo dobrej koniunktury na krajowym rynku to w naszym regionie nadal bezrobocie jest jedno z najwyższych w kraju. Gmina Pisz i powiat piski są nadal regionem ubogim w miejsca pracy.

### STRUKTURA BEZROBOCIA

Na koniec 2024 r. w Powiatowym Urzędzie Pracy w Pisz zarejestrowanych było 1851 osób bezrobotnych, w tym 970 kobiet. W porównaniu do 2023 r. liczba bezrobotnych wzrosła o 38 osób, tj. o 2,1 % (na koniec 2023 r. w Powiatowym Urzędzie Pracy w Pisz było zarejestrowanych 1813 osób bezrobotnych).

Stopa bezrobocia w powiecie piskim na koniec grudnia 2024 r. wynosiła 12,8 %, w województwie warmińsko-mazurskim 8,3 %, a w Polsce 5,1 %.

Wśród wszystkich bezrobotnych z powiatu piskiego 794 osoby to bezrobotni bez kwalifikacji zawodowych (42,89 % zarejestrowanych osób bezrobotnych), 862 osoby zamieszkiwały na wsi, natomiast liczba osób bezrobotnych dotychczas niepracujących wynosiła 227 osób.

**Tabela. Liczba osób zarejestrowanych w Gminie Pisz (2023 r. i 2024 r.)**

Nazwa gminy	Liczba osób zarejestrowanych na koniec 2024 r.	Liczba osób zarejestrowanych na koniec 2023 r.	Wzrost liczby osób bezrobotnych w stosunku do poprzedniego roku
Pisz (miejsko-wiejska)	835	813	+22

*Źródło: Opracowanie własne na podstawie danych statystycznych z Powiatowego Urzędu Pracy w Pisz*

Na koniec 2024 r. nastąpił wzrost liczby osób bezrobotnych w Gminie Pisz w stosunku do poprzedniego roku o 22 osoby.

Wśród osób zarejestrowanych w rejestrach PUP było 6 cudzoziemców (4 osoby z Ukrainy, 1 osoba z Litwy oraz 1 osoba z Niemiec).

Jednym z najważniejszych wyzwań lokalnego oraz regionalnego rynku pracy w 2024 r. był kryzys demograficzny. Prognoza ludności opracowana na bazie Narodowego Spisu Powszechnego w 2021 r. szacuje, że do 2040 r. liczba mieszkańców w województwie warmińsko-mazurskim zmniejszy się o 6,8 % (o 89,5 tys. osób). Spadkowi liczby ludności towarzyszą zmiany jej struktury – zmniejsza się liczba osób w wieku produkcyjnym, a rośnie liczba osób starszych. Grupami stanowiącymi rezerwę zasobów kadrowych są bezrobotni zarejestrowani w powiatowym urzędzie pracy oraz bierni zawodowo. Aktywność zawodowa mieszkańców powiatu rośnie, ale nadal pozostaje na niskim poziomie.

### **DZIAŁANIA REALIZOWANE PRZEZ GMINĘ PISZ W RAMACH AKTYWIZACJI OSÓB BEZROBOTNYCH**

#### **Piski Zakład Aktywności Zawodowej „Wieża” (ZAZ)**

Gmina Pisz Uchwałą nr XVII/156/15 Rady Miejskiej w Piszku z dnia 1 grudnia 2015 r. utworzyła samorządowy zakład budżetowy Piski Zakład Aktywności Zawodowej „Wieża”, którego przedmiotem działalności jest rehabilitacja zawodowa osób niepełnosprawnych, a źródłem własnych przychodów zakładu jest działalność produkcyjno-usługowa.

W zakładzie w 2024 r. pracę znalazło 35 osób z niepełnosprawnością i 13 osób kadry instruktorskiej. Głównym celem zakładu jest aktywizacja zawodowa i społeczna osób niepełnosprawnych, którym ciężko jest znaleźć pracę na otwartym rynku. Pracownicy zatrudnieni są w 4 pracowniach:

- pracownia małej gastronomii,
- pracownia rękodzieła,
- pracownia sprzątania i pielęgnacji zieleni,
- pracownia pralnicza.

Zakład zapewnia pracownikom opiekę kadry instruktorskiej, psychologa, pielęgniarki oraz codzienną rehabilitację ruchową z fizjoterapeutą. W 2024 r. w zakładzie kontynuowano rehabilitację psychosomatyczną, a także opiekę logopedy oraz psychologa dla pracowników. Z wypracowanych środków zakład dofinansowuje pracownikom udział w życiu społeczno-kulturalnym.

#### **Przedmiot działalności**

Przedmiotem działalności zakładu z punktu widzenia gospodarczego jest wykonywanie usług pralniczych, gastronomicznych, sprzątania i pielęgnacji zieleni, usług oraz produktów

rękodzielniczych. Osoby z niepełnosprawnością nabierają umiejętności w każdej pracowni co ma zaowocować późniejszym zatrudnieniem ich na otwartym rynku pracy.

### **Zatrudnienie**

Zakład Aktywności Zawodowej „Wieża” zatrudnia obecnie 35 pracowników niepełnosprawnych, z czego 18 osób ze znacznym stopniem niepełnosprawności i 17 o stopniu umiarkowanym oraz 13 pracowników kadry instruktorskiej.

### **Aktywizacja zawodowa osób niepełnosprawnych**

Jednym z celów zakładu jest aktywizacja zawodowa osób z niepełnosprawnościami. Często podjęcie zatrudnienia w ZAZ-ie jest jedyną szansą na wyjście z domu oraz próbą podjęcia zatrudnienia na otwartym rynku pracy. Osoby niepełnosprawne, które trafiają do zakładu przeważnie nie posiadają nawyków związanych z obowiązkami pracowniczymi. Ich adaptacja do nowej rzeczywistości wymaga czasu oraz mozolnej pracy terapeutów zajęciowych, pedagogów, psychologów czy też fizjoterapeutów. Specjalistyczna kadra koncentruje się na wytworzeniu u osób niepełnosprawnych nawyku systematycznej pracy i nauczaniu odpowiedzialności za jej wykonanie. Równocześnie pracują oni nad umiejętnością pracy w zespole z podziałem na określone zadania. Obecnie kolejni pracownicy zakładu są gotowi do podjęcia pracy na otwartym lub chronionym rynku pracy. Wszyscy pracownicy zakładu stale podnoszą kwalifikacje zawodowe uczestnicząc w szkoleniach doskonalących.

Działania z zakresu rehabilitacji społecznej mają na celu przygotowanie osób niepełnosprawnych do samodzielnego funkcjonowania w społeczeństwie. Często osoby te nie posiadają podstawowej wiedzy o wartości pieniądza, mają trudności

z czytaniem i pisanem, nie orientują się w środowisku, w którym żyją. W tym celu przeprowadzane są treningi, które mają za zadanie usamodzielnienie tych osób poprzez: ćwiczenie czytania i pisanie, trening samodzielnego pokonywania trasy do i z miejsca pracy, trening rozpoznawania nominałów pieniężnych i posługiwanie się nimi, wypełnianie obowiązków domowych, przygotowywanie posiłków, utrzymywanie higieny, wypracowanie świadomości konieczności płacenia rachunków czy też trening ekonomiczny.

Zakład ze środków Zakładowego Funduszu Aktywności Zawodowej finansuje pracownikom z niepełnosprawnościami udział w życiu kulturalnym i społecznym. Pracownicy zakładu co roku chętnie biorą udział we wszelkich imprezach gminnych i powiatowych.

W 2024 r. zorganizowano wyjazd pracowników Piskiego Zakładu Aktywności Zawodowej „Wieża” na spektakl teatralny do Elku, połączony ze wspólnym wyjściem do restauracji.

To nie tylko chwile relaksu i dobrej zabawy, ale przede wszystkim element rehabilitacji społecznej – rozwijanie umiejętności społecznych, budowanie relacji, przełamywanie barier i aktywne uczestnictwo w życiu kulturalnym.

Jak co roku, w okresie przedświątecznym w Piskim Zakładzie Aktywności Zawodowej „Wieża” zorganizowano uroczyste spotkanie wigilijne, które stało się już piękną tradycją. Z tej okazji wszyscy zatrudnieni otrzymali paczki świąteczne, które sprawiły wiele radości. Dodatkowo, w ramach uznania i wsparcia, pracownikom przyznano świadczenia z okazji Międzynarodowego Dnia Osób z Niepełnosprawnościami. Zakład Aktywności Zawodowej „Wieża” w ramach swojej działalności zapewnia również rehabilitację zdrowotną dla pracowników z niepełnosprawnościami. Osoby rozpoczynające pracę w zakładzie, często wykazywały brak kondycji ujawniający się szybką utratą sił podczas rehabilitacji, problemy z nadwagą lub niedowagą, przykurcze w głównych mięśniach odpowiedzialnych za prawidłową pozycję stojącą, problemy koordynacyjne, problemy manualne. Dlatego między innymi pracownicy zakładu uczestniczą w codziennych zajęciach rehabilitacyjnych prowadzonych przez fizjoterapeutę. Dla każdego pracownika stworzono indywidualny program ćwiczeń, którego głównym celem jest uzyskanie lepszej kondycji fizycznej, lepszej wydolności krążeniowo-oddechowej oraz polepszenia koordynacji wzrokowo-ruchowej. Sala rehabilitacyjna wyposażona jest w urządzenie do elektroterapii, bieżnię elektryczną, rower stacjonarny, atlas, materace, drabinki, maty podłogowe, sprzęt do ćwiczeń (kettle, hantle, stępy, piłki lekarskie). W 2024 r., dzięki pozyskaniu środków pozostających w dyspozycji Województwa Warmińsko-Mazurskiego oraz wsparciu Gminy Pisz, do sali rehabilitacyjnej w PZAZ „Wieża” zakupiono profesjonalny fotel do masażu. Urządzenie to znacząco zwiększyło komfort pracowników z niepełnosprawnościami, umożliwiając im odprężenie przed, w trakcie oraz po zabiegach rehabilitacyjnych, a także po dniu pracy. Fotel stanowi cenne uzupełnienie prowadzonej terapii, odciążając fizjoterapeutkę i pozwalając jej skupić się na bardziej złożonych przypadkach. Przede wszystkim, przyczynił się do poprawy samopoczucia naszych pracowników. Dodatkowo, mając na uwadze to, że w zakładzie zatrudnione są osoby z niepełnosprawnościami o podłożu neurologicznym - m.in. po udarach, ze stwardnieniem rozsianym oraz dziecięcym porażeniem mózgowym - zakupiono rękawicę MusicGlove do rehabilitacji neurologicznej. Urządzenie to doskonale uzupełniło oferowaną przez zakład rehabilitację leczniczą, zwiększając samodzielność funkcjonowania osób niepełnosprawnych, co bezpośrednio przełożyło się na ich większą efektywność w pracy. Zgodnie z art. 29 ust 1 pkt 2 ustawy o rehabilitacji zawodowej i społecznej oraz



zatrudnianiu osób niepełnosprawnych, ZAZ musi spełniać warunki wskazane w art. 28 ust. 1 pkt. 3 tejże ustawy, tj. zapewniać doraźną i specjalistyczną pomoc, opiekę medyczną, poradnictwo i usługi rehabilitacyjne. W związku z powyższym w czasie pracy zakładu jest obecna pielęgniarka, w celu zapewnienia doraźnej opieki medycznej. Ponadto Zakład zapewnia pracownikom specjalistyczną opiekę medyczną poprzez finansowanie wizyt u lekarzy specjalistów ze środków Zakładowego Funduszu Aktywności. Zakład Aktywności Zawodowej podejmuje szereg działań promocyjnych mających na celu pozyskanie nowych klientów. Prowadzi aktywność w mediach społecznościowych – posiada profil na portalu Facebook, na którym regularnie publikuje informacje o usługach i bieżących ofertach. Oferty kierowane są również w formie pisemnej oraz drogą mailową do instytucji i firm z terenu powiatu piskiego, które mogą być zainteresowane tego rodzaju działalnością. Na terenie miasta Pisz znajduje się kilka banerów reklamowych promujących Zakład, a firmowe samochody są oznakowane materiałami reklamowymi, co znacząco zwiększa rozpoznawalność marki oraz wspiera promocję usług i produktów. W 2024 r. kontynuowano również organizowanie promocji cenowych, które ponownie przyciągnęły większą liczbę klientów. Nieustannie dąży się do tego, by usługi oferowane przez Zakład docierały do jak najszerszego grona odbiorców. Największym sukcesem 2024 r. było wyróżnienie Piskiego Zakładu Aktywności Zawodowej „Wieża” w prestiżowym ogólnopolskim konkursie Lodołamacze 2024 w kategorii Rehabilitacja Społeczno-Zawodowa. Konkurs ten od lat promuje pracodawców i instytucje, które w sposób szczególny angażują się w przełamywanie barier i stereotypów związanych z zatrudnianiem osób z niepełnosprawnościami. Wyróżnienie to stanowi wyraz uznania dla wieloletnich działań Zakładu na rzecz aktywizacji zawodowej i społecznej osób z niepełnosprawnościami. „Wieża” od początku swojego istnienia nie tylko stwarza miejsca pracy dostosowane do możliwości osób z różnymi rodzajami niepełnosprawności, ale także zapewnia kompleksowe wsparcie rehabilitacyjne, psychologiczne i społeczne, umożliwiając im realne uczestnictwo w życiu zawodowym i społecznym. Kapituła konkursu doceniła innowacyjne podejście zakładu do rehabilitacji poprzez inwestycje w nowoczesny sprzęt, indywidualne podejście do każdego pracownika, a także aktywne działania promujące integrację osób z niepełnosprawnościami w środowisku lokalnym. Wyróżnienie w kategorii Rehabilitacja Społeczno-Zawodowa to potwierdzenie, że Piski ZAZ „Wieża” jest przykładem dobrej praktyki i inspiracją dla innych jednostek w całej Polsce. Sezon wakacyjny w 2024 r. po raz kolejny był obfity w klientów. Pracownia pralni pracowała na wysokich obrotach i w ciągu kolejnego roku swojej działalności

umacniała zyskaną wcześniej renomę, wynikiem czego było kontynuowanie wygranych przetargów z zakresu usług pralniczych ze Szpitalem Ogólnym w Kolnie oraz ze Szpitalem Powiatowym w Piszem przez kolejny rok. Oprócz tego, na podstawie wygranego zapytania ofertowego, zawarto kolejną już umowę o usługi pralnicze z Polską Akademią Nauk - Domem Pracy Twórczej w Wierzbie. Dzięki pozyskaniu środków PFRON będących w dyspozycji Województwa Warmińsko-Mazurskiego oraz wsparciu Gminy Pisz w postaci dotacji zakupiono klimatyzację do pralni dla klientów indywidualnych oraz manekina do prasowania dolnych części garderoby. Dzięki temu zwiększył się komfort zarówno klientów, jak i personelu, poprawiła się jakość świadczonych usług, a proces prasowania - wykonywany przez osoby z niepełnosprawnościami - stał się znacznie szybszy i łatwiejszy. Bistro Wieża, znajdujące się w Wieży Ciśnień, w 2024 r. cieszyło się ogromną popularnością. Cieszy też tak wiele pozytywnych opinii na temat pysznych naleśników i domowych obiadów. Bistro umocniło pozycję na rynku swojej oferty usług cateringowych – zajmowano się organizacją grilli firmowych, przygotowywaniem posiłków dla firm, posiłków na spotkania integracyjne, cateringów na komunie/chrzciny, itp., a w sezonie zimowym po raz kolejny współpracowano z Przedsiębiorstwem Wodociągów i Kanalizacji Sp. z o.o. w Piszem, przygotowując posiłki regeneracyjne dla ich pracowników. W sezonie letnim tradycyjnie już klienci odwiedzający Bistro cieszyli się smakiem naszych burgerów z polskiej wołowiny. Jesienią 2024 r. kontynuowano dotychczasowe współprace – zawarto umowę na świadczenie usług cateringowych z Zespołem Szkół Katolickich w Piszem oraz umowy ze szkołami z terenu Gminy Pisz. W celu zwiększenia wydajności pracy pracowni, z otrzymanych środków PFRON będących w dyspozycji Województwa Warmińsko-Mazurskiego oraz dzięki dotacji Gminy Pisz, zakupiono nowy piec gastronomiczny wraz z akcesoriami oraz ekspres do kawy. Inwestycja ta pozwoliła znacząco zwiększyć efektywność pracy, przyspieszyć przygotowanie posiłków oraz poszerzyć ofertę o większą liczbę potraw. Dzięki temu możliwe stało się obsłużenie większej liczby klientów oraz poprawienie przepustowości kuchni. Nowe wyposażenie ułatwiło również codzienną pracę osobom z niepełnosprawnościami, podnosząc komfort i bezpieczeństwo ich działań. Obecnie działalność pracowni rękodzieła jest tymczasowo zawieszona, a pracownicy znaleźli zajęcie w pozostałych pracowniach zakładu. Pracownia sprzątania i pielęgnacji zieleni po raz kolejny udowodniła, że jej usługi cieszą się uznaniem, kolejny rok z rzędu świadcząc usługi sprzątania przystanków i cmentarzy na terenie Gminy Pisz. W grudniu 2024 r. zakupiono nowy samochód do przewozu osób z niepełnosprawnościami. Nowoczesny, bezpieczny

i w pełni przystosowany do ich potrzeb pojazd znacząco zwiększył niezawodność transportu oraz poprawił komfort przejazdów – zarówno pod względem technicznym, jak i ergonomicznym. Ta inwestycja nie tylko zapewniła ciągłość dowozów do pracy, ale również doskonale wpisuje się w szerszą misję działalności: aktywizację zawodową osób z niepełnosprawnościami oraz przeciwdziałanie ich wykluczeniu społecznemu. Pomimo rosnących kosztów prowadzenia działalności w Polsce – w tym wysokich cen energii, paliw oraz obciążeń związanych ze składkami ZUS – Piski Zakład Aktywności Zawodowej „Wieża” utrzymuje stabilną pozycję i konsekwentnie się rozwija. Dzięki zaangażowaniu całego zespołu oraz wsparciu instytucji samorządowych i społecznych, z sukcesem podejmowane są działania mające na celu zwiększenie wydajności pracowni oraz podnoszenie jakości świadczonych usług.

## VII. Informacje o realizacji polityk, programów i strategii

### 7.1. Strategia Rozwoju Gminy Pisz

W dniu 28.05.2020 r. została podjęta przez Radę Miejską w Pisz Uchwała Nr XVIII/201/20 w sprawie przyjęcia Strategii Rozwoju Gminy Pisz do roku 2026 wraz z prognozą oddziaływania na środowisko.

Dokument zawiera Misję Gminy Pisz sformułowaną w brzmieniu:

*„Teraźniejszością i przyszłością Gminy Pisz jest jej zrównoważony rozwój w harmonii ze środowiskiem przyrodniczym, gospodarczym i społecznym, umożliwiający przekształcenie gminy w wyróżniające się w otoczeniu wielu ponadlokalnych atrakcji i produktów turystycznych atrakcyjne miejsce zamieszkania, pracy i wypoczynku z dobrze wykształconymi i silnymi funkcjami gospodarczymi, rekreacyjnymi i wypoczynkowymi”.*

#### PRIORYTETY, CELE STRATEGICZNE I OPERACYJNE

ZDROWIE, POMOC SPOŁECZNA, BEZPIECZEŃSTWO	
Cel strategiczny:	wzrost aktywności społecznej
	wzrost liczby i jakości powiązań sieciowych
Cele operacyjne:	wzrost dostępności i jakości usług publicznych
	doskonale administracji
	rozwój kapitału społecznego
ŚRODOWISKO NATURALNE, OCHRONA ŚRODOWISKA, TURYSTYKA	
Cel strategiczny:	wzrost konkurencyjności gospodarki
	nowoczesna infrastruktura rozwoju
Cele operacyjne:	poprawa jakości i ochrona środowiska
	wzrost konkurencyjności regionu poprzez rozwój inteligentnych specjalizacji
OŚWIATA, KULTURA, SPORT	
Cel strategiczny:	wzrost konkurencyjności gospodarki
	wzrost aktywności społecznej
	nowoczesna infrastruktura rozwoju
ROZWÓJ GOSPODARCZY	
Cel strategiczny:	wzrost konkurencyjności gospodarki
	wzrost liczby i jakości powiązań sieciowych
Cele operacyjne:	wzrost konkurencyjności regionu poprzez rozwój inteligentnych specjalizacji
	doskonale administracji

INFRASTRUKTURA	
<b>Cel strategiczny:</b>	wzrost aktywności społecznej
	nowoczesna infrastruktura rozwoju
<b>Cele operacyjne:</b>	zwiększenie zewnętrznej dostępności komunikacyjnej oraz wewnętrznej spójności

## 7.2. Studium Uwarunkowań i Kierunków Zagospodarowania Przestrzennego Miasta i Gminy Pisz

Studium Uwarunkowań i Kierunków Zagospodarowania Przestrzennego Miasta i Gminy Pisz zostało przyjęte Uchwałą Nr XXI/183/2000 Rady Miejskiej w Piszcu z dnia 2 czerwca 2000 r. Zmiany do dokumentu wprowadzane były w latach: 2004, 2006, 2007, 2010, 2012, 2013, 2015, 2016 i 2018. Określiły politykę przestrzenną Gminy Pisz i zasady koordynacji działań planistycznych. Zmiany wyznaczyły także 16 obowiązujących miejscowych planów zagospodarowania przestrzennego dotyczących miasta oraz 34 obowiązujące miejscowe plany zagospodarowania przestrzennego dotyczące terenów wiejskich Gminy Pisz.

W Studium Uwarunkowań i Kierunków Zagospodarowania Przestrzennego Miasta i Gminy Pisz wskazane zostały działania mające wpływ na rozwój Gminy Pisz, do których w szczególności należy zaliczyć:

- wyznaczanie nowych obszarów rozwojowych dla funkcji zabudowy mieszkaniowej wynikającej z potrzeby zaspokajania potrzeb mieszkaniowych wspólnoty samorządowej,
- wyznaczanie nowych obszarów dla rozwoju funkcji produkcyjnych, baz, składów i magazynów, które stwarzają możliwość lokalizacji nowych firm i zakładów, tworzących miejsca pracy i przyczyniających się do rozwoju gospodarczego gminy, wyznaczanie nowych obszarów dla rozwoju funkcji wypoczynkowej, sportu i rekreacji,
- kierunki rozwoju komunikacji i infrastruktury technicznej, w tym obszary, na których będą stosowane indywidualne i grupowe oczyszczalnie ścieków, a także tereny niezbędne do wytyczania ścieżek rowerowych,
- obszary, dla których sporządzenie miejscowych planów zagospodarowania przestrzennego jest obowiązkowe na podstawie przepisów szczególnych lub ze względu na istniejące uwarunkowania,
- obszary przewidywane do realizacji zadań i programów wynikających z polityki przestrzennej państwa na obszarze województwa.

Kierunki zagospodarowania przestrzennego wskazane w Studium są kontynuacją dotychczasowych procesów inwestycyjnych, zapisów obowiązujących dotychczas planów miejscowych, dokonanych podziałów geodezyjnych i trwających inwestycji lokalizowanych na podstawie indywidualnych decyzji o warunkach zabudowy i decyzji o lokalizacji inwestycji celu publicznego, zgłoszonych wniosków i propozycji dotyczących zagospodarowania.

Gmina Pisz posiada wydzielone w planie zagospodarowania przestrzennego tereny inwestycyjne pod poszczególne rodzaje działalności gospodarczej - preferencje dla działalności przestrzegających zasad ochrony środowiska, małokubaturowych, nieinwazyjnych (działalność produkcyjna, przetwórcza, turystyczna i rekreacyjna, usługowa i handlowa).

### **7.3. Miejscowy plan zagospodarowania przestrzennego**

W Gminie Pisz realizowana jest aktywna polityka przestrzenna. Przyjęto, że najskuteczniejszym instrumentem kształtowania ładu przestrzennego, dającym największe gwarancje realizacji polityki przestrzennej określonej w Studium, jest plan miejscowy. Plany miejscowe są sukcesywnie uchwalane przez Radę Miejską w Pisz. Na bieżąco wykonuje się zmiany punktowych obowiązujących planów miejscowych w zależności od potrzeb inwestycyjnych, zarówno tych wynikających ze strategii rozwoju gminy, jak i potrzeb inwestorów, spójnych z tą strategią. Na podstawie ustawy z dnia 27 marca 2003 r. o planowaniu i zagospodarowaniu przestrzennym (Dz. U. z 2024 r. poz. 1130 z późn.zm.), miejscowe plany zagospodarowania przestrzennego (ogólne i szczegółowe), uchwalone przed 1 stycznia 1995 r., straciły ważność z końcem roku 2003. Dotychczasowe przeznaczenie terenu określają miejscowe plany zagospodarowania przestrzennego, które w niewielkim stopniu pokrywają powierzchnię gminy, a w przypadku ich braku, możliwość zagospodarowania terenów określana jest w decyzjach o warunkach zabudowy i zagospodarowania terenu. Na terenie miasta Pisz, obowiązuje 16 miejscowych planów zagospodarowania przestrzennego, które przedstawia poniższa tabela.

**Tabela. Miejscowe plany zagospodarowania przestrzennego na terenie miasta Pisz**

<b>Lp.</b>	<b>Nazwa mpzp i Nr uchwały</b>	<b>Obowiązuje od dnia</b>	<b>Przybliżona powierzchnia terenu objętego planem</b>
1	miejscowy plan zagospodarowania przestrzennego siedliska mieszkalnego w Pisz, zatwierdzony Uchwałą Nr VI/68/03 Rady Miejskiej w Pisz z dnia 28 marca 2003 r. (Dz. Urz. Woj. Warm-Maz Nr 72 poz. 1075)	14.06.2003 r.	0,55 ha
2	miejscowy plan zagospodarowania przestrzennego zespołu wielofunkcyjnego przy ul. Gdańskiej w Pisz, zatwierdzony Uchwałą Nr XXX/362/04 Rady Miejskiej w Pisz z dnia 29 grudnia 2004 r. (Dz. Urz. Woj. Warm-Maz Nr 21 poz. 321 z dnia 01.03.2005 r.)	01.04.2005 r.	0,84 ha
3	zmiana miejscowego planu zagospodarowania przestrzennego Miasta Pisz w rejonie ulic Tadeusza Kościuszki i Mikołaja Kopernika oznaczona na planie jako jednostka A1ZP, zatwierdzony Uchwałą Nr XLVII/530/06 Rady Miejskiej w Pisz z dnia 31 marca 2006 r. (Dz. Urz. Woj. Warm-Maz Nr 76 poz. 1354)	10.06.2006 r.	około 5,4 ha
4	miejscowy plan zagospodarowania przestrzennego śródmieścia miasta Pisz, zatwierdzony Uchwałą Nr XLIX/575/06 Rady Miejskiej w Pisz z dnia 30 czerwca 2006 r. (Dz. Urz. Woj. Warm-Maz Nr 148 poz. 2177)	04.11.2006 r. – obowiązuje tylko dla działki nr 422/6 /kontur 7U/	0,0007 ha
5	miejscowy plan zagospodarowania przestrzennego części osiedla Wschód w mieście Pisz, zatwierdzony Uchwałą Nr XVI/142/07 Rady Miejskiej w Pisz z dnia 30 października 2007 r. (Dz. Urz. Woj. Warm-Maz Nr 202 poz. 264)	28.01.2008 r.	0,5 ha
6	miejscowy plan zagospodarowania przestrzennego dla obszaru centrum kulturalno – rozrywkowego z placem wielofunkcyjnym, zatwierdzony Uchwałą Nr XXVI/295/08 Rady Miejskiej w Pisz z dnia 29 sierpnia 2008 r. (Dz. Urz. Woj. Warm-Maz Nr 170 poz. 2463/)	30.11.2008 r.	3,51 ha
7	miejscowy plan zagospodarowania przestrzennego działki nr 120 w mieście Pisz – A, zatwierdzony Uchwałą Nr XXVI/296/08 Rady Miejskiej w Pisz z dnia 29 sierpnia 2008 r. (Dz. Urz. Woj. Warm-Maz Nr 170 poz. 2464)	30.11.2008 r.	około 17 ha
8	zmiana miejscowego planu zagospodarowania przestrzennego dla terenu przemysłowego przy ulicy Warszawskiej, Osiedla Dużego, części Osiedla Wschód, wzdłuż ul. Wojska Polskiego i części ul. Warszawskiej, terenu przy ul. Gałczyńskiego, ul. Słowackiego i ul. Młodzieżowej w obrębie Pisz I - zatwierdzony Uchwałą Nr XXI/232/20 Rady Miejskiej w Pisz z dnia 23 września 2020 r. (Dz. Urz. Woj. Warm-Maz poz. 4404)	19.11.2020 r.	około 149 ha
9	miejscowy plan zagospodarowania przestrzennego północnej części Pisz pomiędzy rzeką Pisz a drogą na plażę miejską – C, zatwierdzony Uchwałą Nr XXXVI/420/09 Rady Miejskiej w Pisz z dnia 22 kwietnia 2009 r. (Dz. Urz. Woj. Warm-Maz Nr 87 poz. 1448)	26.07.2009 r.	49 ha
10	miejscowy plan zagospodarowania przestrzennego terenu położonego między ulicą Staszica a rzeką Pisz w Pisz – B, zatwierdzony Uchwałą Nr XLVII/602/10 Rady Miejskiej w Pisz z dnia 13 sierpnia 2010 r. (Dz. Urz. Woj. Warm-Maz z 2011 r. Nr 2 poz. 17)	14.02.2011 r.	15 ha

11	zmiana miejscowego planu zagospodarowania przestrzennego śródmieścia miasta Pisz, zatwierdzona Uchwałą Nr XXVI/344/12 Rady Miejskiej w Pisz z dnia 30 listopada 2012 r. ( <i>Dz. Urz. Woj. Warm-Maz o z 2013 r. poz. 449 i 450</i> ).	28.02.2013 r.	7,6 ha
12	miejscowy plan zagospodarowania przestrzennego północnej części miasta Pisz pomiędzy drogą na plażę miejską a granicą administracyjną miasta Pisz – <b>D</b> , zatwierdzony Uchwałą Nr XXXVI/465/13 Rady Miejskiej w Pisz z dnia 30 września 2013 r. ( <i>Dz. Urz. Woj. Warm-Maz poz. 3312 i 3313</i> ).	04.01.2014 r.	43 ha
13	miejscowy plan zagospodarowania przestrzennego dla zakładu produkcyjnego zlokalizowanego w Pisz przy ul. Kwiatowej, zatwierdzony Uchwałą Nr XLV/583/14 Rady Miejskiej w Pisz z dnia 27 czerwca 2014 r. ( <i>Dz. Urz. Woj. Warm-Maz poz. 2660</i> ).	13.08.2014 r.	22,1 ha
14	miejscowy plan zagospodarowania przestrzennego w południowej części miasta Pisz i w obrębie Jagodne w sąsiedztwie rzeki Pisy i dróg krajowych Nr 58 (ul. Mecenasa Andrzeja Stefana Mireckiego i ul. Kwiatowa) oraz Nr 63 (ul. Warszawska), zatwierdzony Uchwałą Nr XVI/139/15 Rady Miejskiej w Pisz z dnia 15 października 2015 r. ( <i>Dz. Urz. Woj. Warm-Maz poz. 4389</i> ).	16.12.2015 r.	167 ha
15	miejscowy plan zagospodarowania przestrzennego pomiędzy ulicami: Słubicką, Michała Wołodyjowskiego, Mikołaja Reja w Pisz i granicą administracyjną miasta, zatwierdzony Uchwałą Nr XXIV/269/16 Rady Miejskiej w Pisz z dnia 31 maja 2016 r. ( <i>Dz. Urz. Woj. Warm-Maz poz. 2749</i> ).	21.07.2016 r.	około 43 ha
16	miejscowy plan zagospodarowania przestrzennego południowo – wschodniej części miasta do granicy administracyjnej miasta, zatwierdzony Uchwałą Nr XLI/435/17 Rady Miejskiej w Pisz z dnia 30 października 2017 r. ( <i>Dz. Urz. Woj. Warm-Maz z 2018 r. poz. 573</i> ).	15.02.2018 r.	około 53 ha
<b>Łączna powierzchnia</b>			<b>576,5 ha</b>

#### 7.4. Wieloletni Program Gospodarowania Mieszkaniowym Zasobem Gminy Pisz

Zadaniem własnym gminy jest zaspokojenie potrzeb mieszkaniowych wspólnoty samorządowej Gminy Pisz oraz ochrona przed bezdomnością, zapewnienie lokali mieszkalnych w ramach najmu socjalnego i lokali zamiennych a także zaspokajanie potrzeb mieszkaniowych dla gospodarstw domowych o niskich dochodach.

Wieloletni Program Gospodarowania Mieszkaniowym Zasobem Gminy Pisz na lata 2023 - 2027 określa Uchwała Nr LIII/528/22 Rady Miejskiej w Pisz z dnia 24 listopada 2022 r. Program ustala cele i założenia w zakresie polityki mieszkaniowej, która tworzy racjonalne warunki do zaspokajania potrzeb mieszkaniowych wspólnoty samorządowej.

Program obejmuje prognozę wielkości mieszkaniowego zasobu Gminy Pisz w kolejnych latach, analizę potrzeb oraz plan remontów i modernizacji wynikający ze stanu technicznego budynków i lokali z podziałem na kolejne lata, planowaną sprzedaż lokali w kolejnych latach,



zasady polityki czynszowej oraz warunki obniżania czynszu, sposób i zasady zarządzania lokalami i budynkami oraz przewidywane zmiany w zakresie zarządzania mieszkaniowym zasobem w kolejnych latach, źródła finansowania gospodarki mieszkaniowej, wysokość kosztów w kolejnych latach i opis innych działań mających na celu poprawę wykorzystania i racjonalizację gospodarowania mieszkaniowym zasobem Gminy Pisz.

## **7.5. Opieka nad zabytkami**

Zgodnie z Uchwałą Nr XLIV/545/10 Rady Miejskiej w Pisz z dnia 16 marca 2010 r. w sprawie określenia zasad udzielania dotacji na sfinansowanie prac konserwatorskich, restauratorskich lub robót budowlanych przy zabytku wpisanym do rejestru zabytków (Dz. Urz. Woj. Warm–Maz poz. 1336), zmienioną Uchwałą Nr XX/215/20 Rady Miejskiej w Pisz z dnia 27 sierpnia 2020 r. (Dz. Urz. Woj. Warm–Maz poz. 3562), dotacja może być udzielona w wysokości do 100 % nakładów koniecznych na wykonanie prac konserwatorskich, restauratorskich lub robót budowlanych przy zabytku wpisanym do rejestru zabytków z zastrzeżeniem, że łączna wysokość dotacji udzielonych z budżetu Gminy Pisz oraz z innych źródeł finansów publicznych nie może przekraczać wysokości 98 % nakładów koniecznych na wykonanie tych prac.

Największymi walorami kulturowymi na terenie Gminy Pisz są obiekty, które mają wartość historyczno-kulturowo-społeczną i są wpisane do rejestru zabytków Warmińsko-Mazurskiego Konserwatora Zabytków. Rejestr zabytków obejmuje w mieście Pisz jeden zabytkowy układ urbanistyczny i 29 obiektów, a na terenie wiejskim gminy 25 obiektów, co daje łącznie jeden układ urbanistyczny i 54 obiekty. Rejestr zabytków ruchomych obejmuje na terenie miasta Pisz 23 obiekty. Stanowią one wyposażenie zabytkowej świątyni pw. św. Jana Chrzciciela w Pisz. Na terenie wiejskim gminy brak jest obiektów wpisanych do rejestru. Zabytki ruchome stanowią własność związku wyznaniowego. Rejestr zabytków archeologicznych nie obejmuje żadnego stanowiska na terenie Gminy Pisz. Dla ochrony dziedzictwa kulturowego i zabytków w Studium Uwarunkowań i Kierunków Zagospodarowania Przestrzennego Gminy Pisz wskazano istniejące oraz postulowane do objęcia ochroną i rewitalizacją obiekty i tereny o wysokich walorach kulturowych. Działania takie mają na celu zachowanie tożsamości kulturowej gminy, jak również dają możliwość wykreowania nowych miejsc atrakcji turystycznych.

## **7.6. Wieloletni Plan Rozwoju i Modernizacji Urządzeń Wodociągowych i Kanalizacyjnych na lata 2024 – 2026**

Uchwałą Nr LXVIII/677/23 Rady Miejskiej w Pisz z dnia 28 listopada 2023 r. przyjęto Wieloletni Plan Rozwoju i Modernizacji Urządzeń Wodociągowych i Kanalizacyjnych na lata 2024 – 2026 w brzmieniu stanowiącym załącznik do niniejszej uchwały. Zgodnie z ustawą z dnia 7 czerwca 2001 r. o zbiorowym zaopatrzeniu w wodę i zbiorowym odprowadzaniu ścieków, w planie tym przyjęto i sukcesywnie w każdym roku jego obowiązywania realizowano zadania w zakresie:

- 1) planowanego zakresu usług wodociągowo-kanalizacyjnych;
- 2) przedsięwzięć rozwojowo-modernizacyjnych w poszczególnych latach;
- 3) przedsięwzięć racjonalizujących zużycie wody oraz odprowadzanie ścieków;
- 4) nakładów inwestycyjnych w poszczególnych latach;
- 5) sposobów finansowania planowanych inwestycji.

Przedsiębiorstwo wodociągowo-kanalizacyjne opracowuje wieloletni plan rozwoju i modernizacji urządzeń wodociągowych i urządzeń kanalizacyjnych będących w jego posiadaniu oraz przedkłada plan Burmistrzowi Pisz, który sprawdza czy jest on zgodny z kierunkami rozwoju gminy określonymi w Studium Uwarunkowań i Kierunków Zagospodarowania Przestrzennego Miasta i Gminy Pisz, z ustaleniami miejscowych planów zagospodarowania przestrzennego oraz ustaleniami zezwolenia wydanego temu przedsiębiorstwu na prowadzenie zbiorowego zaopatrzenia w wodę i zbiorowego odprowadzania ścieków.

## **7.7. Program „Czyste Powietrze”**

Gmina Pisz w dniu 31 maja 2021 r. zawarła porozumienie z Wojewódzkim Funduszem Ochrony Środowiska i Gospodarki Wodnej w Olsztynie w sprawie realizacji Programu „Czyste Powietrze”. Porozumienie ustala zasady promocji Programu oraz realizacji Programu na terenie Gminy Pisz.

Do zadań gminy należy uruchomienie i prowadzenie punktu konsultacyjno-informacyjnego, w zakresie którego będą udzielane informacje o Programie osobom zainteresowanym złożeniem wniosku o dofinansowanie.

Gmina Pisz wspiera wnioskodawców w zakresie przygotowania wniosków o dofinansowanie, w tym pod kątem spełnienia wymagań określonych w Programie oraz przy poprawnym wypełnieniu wniosku o płatność i kompletność załączonych dokumentów.

Program skupia się na wymianie starych pieców i kotłów na paliwo stałe oraz termomodernizacji budynków jednorodzinnych. Działania te nie tylko pomogą chronić środowisko. Jego celem jest poprawa jakości powietrza oraz zmniejszenie emisji gazów cieplarnianych.

W ramach programu można uzyskać dofinansowanie na:

- wymianę kotłów niespełniających wymagań minimum 5 klasy według normy przenoszącej normę europejską EN 303-5,
- instalację centralnego ogrzewania oraz instalację ciepłej wody użytkowej spełniającą wymagania klasy energetycznej minimum A,
- termomodernizację budynku - ocieplenie przegród budowlanych, ścian zewnętrznych (warunkiem otrzymania dofinansowania do przedsięwzięcia jest przeprowadzenie audytu energetycznego),
- montaż wentylacji mechanicznej z odzyskiem ciepła spełniającej wymagania klasy energetycznej minimum A,
- montaż mikroinstalacji fotowoltaicznej o mocy elektrycznej od 2 kW do 10 kW,
- wymianę stolarki okiennej i drzwiowej spełniające wymagania techniczne określone w rozporządzeniu Ministra Infrastruktury z dnia 12 kwietnia 2002 r. w sprawie warunków technicznych, jakim powinny odpowiadać budynki i ich usytuowanie (Dz. U. z 2022 r. poz. 1225).

Program skierowany jest do osób fizycznych, które są właścicielami/współwłaścicielami budynku mieszkalnego jednorodzinnego lub wydzielonego w takim budynku lokalu mieszkalnego z wyodrębnioną księgą wieczystą. Obejmuje on trzy grupy beneficjentów w zależności od osiągniętego dochodu rocznego.

Wsparcie finansowe udzielane przez Wojewódzki Fundusz Ochrony Środowiska i Gospodarki Wodnej w Olsztynie polega na otrzymaniu dotacji lub dotacji z przeznaczeniem na częściową spłatę kapitału kredytu bankowego.

Do otrzymania dotacji z prefinansowaniem potrzebna jest umowa z Wykonawcą. Prefinansowanie to wypłata części lub całości dotacji przyznanej przez WFOŚiGW na rachunek bankowy Wykonawcy. Prefinansowanie obejmuje wypłatę:

- zaliczki – maksymalnie do wysokości 50 % przyznanej dotacji,
- pozostałej części dofinansowania po zrealizowaniu umowy.

Wnioskodawcy Programu mogą ubiegać się o kredyt „Czyste Powietrze” z przeznaczeniem na realizację inwestycji w ramach Programu „Czyste Powietrze”. Banki, które przystąpiły do

Programu udzielają informacji na temat możliwości i warunków uzyskania kredytu i dotacji oraz zapewniają dostęp do pełnych informacji o Programie „Czyste Powietrze” w placówkach udzielających kredytu bankowego z dotacją.

Dofinansowaniu podlegają przedsięwzięcia w trakcie realizacji, jak i zakończone, pod warunkiem poniesienia pierwszego kosztu nie później niż 6 miesięcy przed złożeniem wniosku o dofinansowanie.

Program realizowany jest w latach 2018-2029, przy czym zawieranie umów możliwe jest do 31 grudnia 2027 r. Zakończenie prac objętych umową musi nastąpić do 30 czerwca 2029 r.

## **7.8. Program „Ciepłe Mieszkanie”**

Gmina Pisz realizuje również program priorytetowy „Ciepłe Mieszkanie”.

Program skierowany jest do:

- osób fizycznych posiadających tytuł prawny do lokalu mieszkalnego znajdującego się w budynku wielorodzinnym wynikający z prawa własności lub ograniczonego prawa rzeczowego albo najmu lokalu mieszkalnego stanowiącego własność gminy wchodzącego w skład zasobu mieszkaniowego gminy, jeżeli nie wszystkie lokale mieszkalne w tym budynku stanowią własność gminy,
- wspólnot mieszkaniowych (w rozumieniu ustawy z dnia 24 czerwca 1994 r. o własności lokali) obejmujących od 3 do 7 lokali mieszkalnych, jeżeli budynek wielorodzinny objęty przedsięwzięciem zlokalizowany jest na terenie tej gminy.

W przypadku prowadzenia działalności gospodarczej gdzie powierzchnia całkowita przekracza 30 % lokalu mieszkalnego, przedsięwzięcie nie kwalifikuje się do dofinansowania. Otrzymanie dofinansowania na zakup i montaż indywidualnego źródła ciepła w lokalu mieszkalnym nie jest możliwe w przypadku, gdy budynek mieszkalny wielorodzinny, w którym znajduje się lokal, którego będzie dotyczył wniosek, jest podłączony do sieci ciepłowniczej.

Dla osób fizycznych:

- demontaż nieefektywnych źródeł ciepła na paliwa stałe (tzn. kopciuchów) oraz zakup i montaż źródeł ciepła do celów ogrzewania oraz ogrzewania ciepłej wody użytkowej(dalej CWU) albo podłączenie lokalu mieszkalnego do efektywnego źródła ciepła w budynku.

Warunkowo:

- zakup i montaż wentylacji mechanicznej z odzyskiem ciepła,

- zakup i montaż stolarki okiennej i drzwiowej,
- wykonanie dokumentacji projektowej.

Dla wspólnot:

- demontaż nieefektywnych źródeł ciepła na paliwa stałe w budynku oraz zakup i montaż wspólnego źródła ciepła do celów ogrzewania oraz ogrzewania ciepłej wody użytkowej (dalej CWU),
- zakup i montaż nowej instalacji centralnego ogrzewania i/lub CWU,
- zakup i montaż wentylacji mechanicznej z odzyskiem ciepła,
- zakup i montaż ocieplenia przegród budowlanych, okien, drzwi, drzwi/bram garażowych,
- zakup i montaż mikroinstalacji fotowoltaicznej,
- dokumentacja: wykonanie audytu energetycznego, dokumentacji projektowej oraz wymaganych ekspertyz.

## **7.9 Program Ochrony Środowiska dla Gminy Pisz na lata 2019 - 2023 z perspektywą do roku 2026**

Program Ochrony Środowiska dla Gminy Pisz na lata 2019 - 2023 z perspektywą do roku 2026, stanowiący załącznik do Uchwały Nr XIV/143/19 Rady Miejskiej w Piszcu z dnia 19 grudnia 2019 r. w sprawie uchwalenia Gminnego Programu Ochrony Środowiska prezentuje aktualne problemy związane z ochroną oraz kształtowaniem środowiska przyrodniczego na terenie Gminy Pisz.

Stanowi on podstawę funkcjonowania systemu zarządzania środowiskiem - spaja wszystkie działania i dokumenty dotyczące ochrony środowiska i przyrody na terenie gminy. Ponadto dokument ten mówi także o ochronie bioróżnorodności, obszarów i obiektów cennych przyrodniczo, a także podejmuje tematykę zieleni miejskiej i zapobiegania zmianom w środowisku przyrodniczym.

Przedmiotowy dokument wskazuje również tzw. „punkty zapalne” w środowisku, wywołane nie zrównoważonym rozwojem gospodarczym, jak i przedstawia konkretne propozycje działań zmierzających do stopniowej likwidacji zagrożeń. Hierarchiczne uporządkowanie celów pod kątem ich ważności decyduje przede wszystkim o podziale przyszłego budżetu oraz spodziewanych środkach pomocowych przeznaczonych na ochronę środowiska prowadzoną na terenie Gminy Pisz.

Obok wymienionych wyżej funkcji Program Ochrony Środowiska spełnia także funkcje promocyjne i informacyjne. Dokument informuje o stanie środowiska oraz o podejmowanych

działaniach zmierzających do jego poprawy. Program oprócz promocji walorów przyrodniczych ma za zadanie promować daną jednostkę samorządu terytorialnego, której elementem strategii rozwoju gospodarczego jest ochrona środowiska.

#### **7.10. Strategia Rozwiązywania Problemów Społecznych Gminy Pisz na lata 2021 - 2027**

Strategia Rozwiązywania Problemów Społecznych Gminy Pisz na lata 2021 - 2027 ma istotne znaczenie dla zapewnienia bezpieczeństwa socjalnego mieszkańców, w szczególności grup zagrożonych wykluczeniem społecznym oraz osób bezrobotnych. Zorientowana jest na rozszerzenie i pogłębienie form pracy socjalnej, współpracę z różnymi instytucjami i organizacjami pozarządowymi zajmującymi się pomocą społeczną w gminie oraz instytucjami działającymi w szerszym obszarze polityki społecznej, jak: edukacja, ochrona zdrowia, bezpieczeństwo publiczne, pomoc osobom z niepełnosprawnościami, zapobieganie wykluczeniu społecznemu, pomoc osobom bezrobotnym.

Ustawa o pomocy społecznej obliguje gminy do opracowania Strategii Rozwiązywania Problemów Społecznych. W pracach nad strategią podstawowym problemem jest zdefiniowanie pojęcia „rozwiązywanie problemów społecznych”. Wielu profesjonalistów i praktyków wskazuje na istotny udział w rozwiązywaniu problemów samych osób dotkniętych dysfunkcją i poprzez wzmacnianie kompetencji tych osób uświadamianie podmiotowości w wychodzeniu z problemu. Istotne jest zorganizowanie profesjonalnej pomocy nakierowanej na udzielanie wsparcia dla osób chcących zmieniać siebie i swoje otoczenie oraz zorganizowanie odpowiedniego systemu umożliwiającego rozwój potencjału społecznego osób i ich rodzin. Zastępowanie osoby mającej problemy niewiele zmienia, a często jest ubezwłasnowolnianiem tej osoby i naruszaniem jej godności.

Taki kierunek działania nie wyklucza pomocy bezpośredniej (rozwiązywanie problemów przez osobę pomagającą za zgodą osoby mającej problem). Mimo jasno określonej i zdiagnozowanej efektywności tej metody w społeczeństwie, ale także w instytucjach pomocowych, dalej funkcjonuje przekonanie, iż „należy mi się pomoc przede wszystkim materialna”.

W rozwiązywaniu problemów społecznych najbardziej efektywna w perspektywie lat jest nauka niezbędnych umiejętności do radzenia sobie z problemami. I to ta metoda będzie istotną podstawą realizacji celów strategicznych. U wielu osób, zwłaszcza w okresie

transformacji ustrojowej i gospodarczej, następuje spiętrzenie problemów prowadzące do apatii, wycofania się, alienacji.

W związku z powyższym, bardzo istotne jest stworzenie profesjonalnego systemu edukacji i aktywizacji obywatelskiej ze szczególnym uwzględnieniem udziału społeczeństwa w spotkaniach integracyjno - kulturalnych. Kolejnym obszarem projektowania działań rozwiązujących problemy społeczne jest pomoc społeczna i przeciwdziałanie przemocy w rodzinie oraz pomoc osobom z niepełnosprawnościami i starszym. Część osób, mimo pomocy w wyżej wymienionych obszarach, dalej ma problemy.

Często jest to spowodowane nadużywaniem środków psychoaktywnych (alkohol, narkotyki) w zastępstwie lub z braku umiejętności korzystania z pomocy. Takie zachowania blokują nawet bardzo profesjonalną pomoc w obszarach społecznych. Niezbędna jest fachowa, zintegrowana pomoc psychologiczna i terapeutyczna, czyli obszar „rozwiązywania problemów alkoholowych i narkomanii”.

Reasumując, Strategia Rozwiązywania Problemów Społecznych w środowisku lokalnym powinna zająć się działaniem w obszarach:

- edukacji publicznej, kultury, samoorganizacji społeczności lokalnej,
- pomocy społecznej, przeciwdziałania przemocy w rodzinie, pomocy osobom z niepełnosprawnościami i starszym,
- profilaktyki i rozwiązywania problemów alkoholowych i narkomanii.

Osoba lub rodzina „z problemami”, której udzielono pomocy w tych obszarach, będzie bardziej zmotywowana do aktywności w życiu społecznym z adekwatnym poczuciem wartości, mająca świadomość współodpowiedzialności za rozwiązywanie problemów, które spotkała.

Strategia Rozwiązywania Problemów Społecznych jest wyrazem zintegrowanego planowania społecznego. W najbardziej ogólnym ujęciu oznacza sposób osiągania wyznaczonych celów poprzez sterowanie procesem rozwoju, integracji, polityki społecznej. Formuła otwartego, ciągłego przewidywania i projektowania przyszłości powinna stanowić przydatne pragmatyczne narzędzie regulacji rozwoju w sytuacji, gdy nadmiar celów w stosunku do ograniczonych środków utrudnia podejmowanie bieżących i przyszłych decyzji. Zmienność uwarunkowań zewnętrznych, występowanie sprzeczności, a nawet konfliktów interesów i dążeń różnych grup społecznych narzuca konieczność przyjęcia negocjacyjnej formuły zarządzania polityką społeczną. Istotą jej jest dochodzenie do porozumienia społecznego,

minimalizując sytuacje konfliktowe. Jest to zatem formuła kształtowania strategii elastycznych, otwartych i dynamicznych wobec przyszłości.

Cele integracji powinny być wyrazem dążeń i aspiracji społeczności lokalnej zmierzających do rozwiązania zidentyfikowanych problemów, likwidacji barier i zagrożeń oraz do wykorzystania wszelkich szans tkwiących w potencjale ludzkim i materialnym dla przyszłej integracji. Strategia jest więc instrumentem umożliwiającym podejmowanie decyzji zarówno w najbliższym okresie, jak i w odległej perspektywie. Zasady realizacji polityki długofalowej określają cele strategiczne i zadania związane z ich realizacją. Działania i decyzje zarówno w najbliższym okresie, jak i decyzje w dalszym okresie powinny być podejmowane na podstawie niniejszej Strategii. Społeczna akceptacja oraz identyfikacja mieszkańców z wypracowanymi celami dają szansę władzy lokalnej na przejście z poziomu administrowania do poziomu zarządzania polityką społeczną. Jako element żywy Strategia będzie podlegać ciągłym zmianom. Będą pojawiać się nowe, ważne cele, a część z przedstawionych w dokumencie straci swoją aktualność. Ten ciągły proces zmian jest jak najbardziej pożądany, ponieważ będzie on miernikiem działań i dążeń społeczności lokalnej. Strategia została opracowana na lata 2021 - 2027 i będzie poddawana aktualizacji co 3 lata.

### **7.11. Gminny Program Profilaktyki i Rozwiązywania Problemów Alkoholowych oraz Przeciwdziałania Narkomanii na lata 2022-2025**

Gminny Program Profilaktyki i Rozwiązywania Problemów Alkoholowych opracowano w oparciu o lokalną diagnozę problemów sporządzoną na podstawie informacji uzyskanych między innymi z placówek oświatowych, Miejsko-Gminnego Ośrodka Pomocy Społecznej w Pisz, Gminnego Punktu Konsultacyjnego ds. Uzależnień, Poradni Odwykowych, Policji oraz Gminnej Komisji Rozwiązywania Problemów Alkoholowych.

W 2024 r. program był realizowany m.in. przez podejmowanie działań w zakresie wdrażania procedury zobowiązania do podjęcia leczenia odwykowego, realizację programów profilaktycznych oraz udzielanie pomocy prawnej rodzinom osób uzależnionych. Problem alkoholowy nadal był ukrywany przez ludzi żyjących w otoczeniu osoby nadużywającej alkoholu. Ujawniał się w sytuacji kiedy zachodził konflikt z prawem (przemoc domowa, wypadki spowodowane przez pijanych kierowców, zwolnienia z pracy, zachowanie dzieci w stosunku do rówieśników, kłopoty dzieci w szkole). Stawiennictwo osób wzywanych na posiedzenie Gminnej Komisji Rozwiązywania Problemów Alkoholowych w Gminie Pisz była znikoma. Najczęściej w stosunku do osoby nadużywającej alkoholu, po uzyskaniu opinii



biegłych w przedmiocie uzależnienia od alkoholu, był sporządzany wniosek o zobowiązanie do podjęcia leczenia odwykowego.

### **7.12. Opieka nad zwierzętami bezdomnymi oraz zapobiegania bezdomności zwierząt na terenie Gminy Pisz w 2024 r.**

Rada Miejska w Piszcu dnia 27 marca 2024 r. podjęła Uchwałę Nr LXXIV/725/24 w sprawie przyjęcia Programu opieki nad zwierzętami bezdomnymi oraz zapobiegania bezdomności zwierząt na terenie Gminy Pisz w 2024 r. Urząd Miejski w Piszcu współpracował z opiekunami społecznymi celem realizacji ww. Programu. Usługa w zakresie wyłapywania bezdomnych i pozbawionych opieki zwierząt z terenu Gminy Pisz oraz ich utrzymania świadczona była w okresie od dnia 18.01.2024 r. do dnia 31.12.2024 r. przez firmę GREEN HOUSE MATEUSZ OBLACEWICZ z siedzibą w Krzeczkowo 63, 19-100 Mońki. Usługa w zakresie opieki nad kotami wolno żyjącymi oraz zapewnienia doraźnej opieki weterynaryjnej bezdomnym zwierzętom poszkodowanym w wypadkach komunikacyjnych lub w inny sposób okaleczonym i pozostawionym bez opieki na terenie Gminy Pisz, świadczona była przez Gabinet Weterynaryjny lek. wet. Andrzej Matysiak ul. A. Mickiewicza 41, 12-200 Pisz.

### **7.13. Program „Posiłek w szkole i w domu”**

Program „Posiłek w szkole i w domu” zapewnia pomoc dzieciom i młodzieży w wieku szkolnym, które wychowują się w rodzinach znajdujących się w trudnej sytuacji w formie zjedzenia jednego gorącego posiłku ale również pomoc osobom starszym i osobom z niepełnosprawnościami o niskich dochodach.

Ze środków przekazywanych gminom w ramach Programu dofinansowane były zarówno posiłki wydawane na stołówkach, ale również te dowożone osobom dorosłym, w tym osobom niewychodzącym z domu (ze względu na podeszły wiek czy niepełnosprawność), niebędącym w stanie przygotować sobie gorącego posiłku. Na realizację Programu gmina może otrzymać dotację, jeżeli udział środków własnych gminy wynosi nie mniej niż 40 % przewidywanych kosztów realizacji Programu, a w uzasadnionych przypadkach wojewoda może wyrazić zgodę na zwiększenie dotacji z tym, że udział środków własnych gminy nie może wynosić mniej niż 20 %.

W 2024 r. wnioskowano o zwiększenie dotacji do 80 % i w takiej wysokości uzyskano ją. Ponadto w ramach Programu pomocą objęte były również osoby dorosłe i dzieci pozostające

na utrzymaniu nie uczęszczające do szkoły czy przedszkola. Objęto nim 341 uczniów oraz 8 osób dorosłych. Środki na realizację Programu pochodziły z dwóch źródeł:

- ze środków gminy - 42 126,50 zł,
- z dotacji z budżetu województwa - 310 094,00 zł.

W ramach tego programu objęto dożywianiem 31 dzieci. Ze środków otrzymywanych w formie dotacji w ramach Programu gmina udziela wsparcia osobom spełniającym warunki otrzymania pomocy wskazane w ustawie z dnia 12 marca 2004 r. o pomocy społecznej oraz spełniającym kryterium dochodowe w wysokości do 200 % kryterium, o którym mowa w art. 8 ww. ustawy w szczególności:

- dzieciom do czasu podjęcia nauki w szkole podstawowej,
- uczniom do czasu ukończenia szkoły ponadpodstawowej,
- osobom i rodzinom znajdującym się w sytuacjach wymienionych w art. 7 ustawy z dnia 12 marca 2004 r. o pomocy społecznej, tj. osobom samotnym, w podeszłym wieku, chorym lub osobom z niepełnosprawnościami. Pomoc była świadczona w formie:
  - posiłku,
  - świadczenia pieniężnego na zakup posiłku lub żywności,
  - świadczenia rzeczowego w postaci produktów żywnościowych.

W szczególnie uzasadnionych przypadkach, gdy uczeń, albo dziecko wyraża chęć zjedzenia posiłku, odpowiednio dyrektor szkoły lub przedszkola informuje ośrodek pomocy społecznej właściwy ze względu na miejsce zamieszkania ucznia lub dziecka o potrzebie udzielenia pomocy w formie posiłku.

Przyznanie takiej pomocy może być udzielone w przypadku przyjęcia przez gminę odpowiedniego programu osłonowego, o którym mowa w art. 17 ust. 2 pkt 4 ustawy z dnia 12 marca 2004 r. o pomocy społecznej, nie wymaga wydania decyzji administracyjnej w sprawie i ustalenia sytuacji rodziny w drodze rodzinnego wywiadu środowiskowego.

Uchwałą Nr LXIX/689/23 Rady Miejskiej w Pisz z dnia 14 grudnia 2023 r. uchwalono program osłonowy „Posiłek w szkole i w domu” pomoc Gminy Pisz w zakresie dożywiania na lata 2024-2028. Z powyższego Programu była udzielana również pomoc na zakup posiłków w formie zasiłków celowych. Łącznie na powyższy cel wydatkowano kwotę 673 801,50 zł , w tym 534 842 zł dotacja i 138 959,50 zł środki własne.

## 7.14. Gminny Program Wspierania Rodziny w Gminie Pisz na lata 2022 - 2024

Podstawowym założeniem Programu jest utworzenie systemu wsparcia obejmującego zaangażowanie i współpracę osób, instytucji i podmiotów działających na rzecz dziecka i rodziny, działalności placówek wsparcia dziennego, rodzin wspierających, pomocy ze strony asystenta rodziny, organizowaniu poradnictwa specjalistycznego oraz działalności grup wsparcia.

Celem głównym „Gminnego Programu Wspierania Rodziny w Gminie Pisz na lata 2022-2024” był rozwój zintegrowanego systemu wsparcia instytucjonalnego dla rodzin zagrożonych wykluczeniem społecznym lub przeżywających trudności w wypełnianiu funkcji opiekuńczo-wychowawczych.

Jego założenia były realizowane przez jednostki gminne, poprzez cztery cele szczegółowe:

1. Zapobieganie trudnym sytuacjom życiowym poprzez zapewnienie bezpieczeństwa bytowego dziecka i rodziny /realizowane w 2024 r. przez Ośrodek:

Lp.	Nazwa działania	Źródło finansowania
1.	Diagnoza problemów, wsparcie finansowe i rzeczowe rodzin, aktywizacja społeczno-zawodowa, praca socjalna, praca asystenta rodziny	Środki własne realizatora, środki zewnętrzne
2.	Dożywianie dzieci w szkołach i przedszkolach	Środki własne realizatora, środki zewnętrzne
3.	Zabezpieczenie środków na pobyt dzieci w rodzinach zastępczych, rodzinnych domach dziecka, placówkach opiekuńczo - wychowawczych	Środki własne realizatora, środki zewnętrzne
4.	Pomoc w zaopatrzeniu dzieci i młodzieży w podręczniki i artykuły szkolne	Środki własne realizatorów, środki zewnętrzne
5.	Przyznawanie stypendiów oraz zasiłków szkolnych dzieciom i młodzieży	Środki własne realizatora, środki zewnętrzne

2. Przeciwdziałanie marginalizacji i degradacji rodziny, wzmacnianie jej roli i funkcji poprzez działania interdyscyplinarne ukierunkowane na zapobieganie sytuacjom kryzysowym

Lp.	Nazwa działania	Źródło finansowania
1.	Wspieranie osób doświadczających przemocy (poradnictwo psychologiczne, prawne, inne), podejmowanie działań zapobiegających zjawiskom przemocy w rodzinie m.in. poprzez realizowane programy i projekty	Środki własne realizatorów, środki zewnętrzne

2.	Monitorowanie sytuacji dzieci z rodzin dysfunkcyjnych (w tym dotkniętych przemocą)	Środki własne realizatorów, środki zewnętrzne
3.	Objęcie wsparciem asystenta rodziny rodzin przeżywających trudności w wypełnianiu funkcji opiekuńczo - wychowawczych	Środki własne realizatora, środki zewnętrzne
4.	Współpraca z podmiotami i instytucjami działającymi na rzecz rodziny w zakresie kreowania i upowszechniania pozytywnych wzorców jej funkcjonowania, propagowanie zdrowego stylu życia i realizacja programów profilaktycznych i prozdrowotnych	Środki własne realizatorów, środki zewnętrzne
5.	Edukacja służąca wzmocnieniu kompetencji opiekuńczo – wychowawczych rodziców (warsztaty, zajęcia edukacyjne, kampanie społeczne, artykuły w prasie lokalnej, realizacja programów profilaktycznych)	Środki własne realizatorów, środki zewnętrzne
6.	Monitorowanie środowisk zagrożonych uzależnieniami, motywowanie do podjęcia terapii odwykowej oraz monitorowanie uczestnictwa w niej	Środki własne realizatorów, środki zewnętrzne
7.	Organizacja czasu wolnego i wypoczynku dzieciom i młodzieży	Środki własne realizatorów, środki zewnętrzne

3. Tworzenie nowych oraz doskonalenie dotychczasowych form pomocy dziecku i rodzinie poprzez zapewnienie dostępności usług w zakresie opieki i poradnictwa specjalistycznego

Lp.	Nazwa działania	Źródło finansowania
1.	Umożliwianie i motywowanie do skorzystania z konsultacji, mediacji rodzinnych, poradnictwa specjalistycznego i terapii	Środki własne realizatorów, środki zewnętrzne
2.	Umożliwianie dostępu do poradnictwa specjalistycznego, w tym psychologicznego, pedagogicznego, prawnego, terapeutycznego w zakresie uzależnień	Środki własne realizatorów, środki zewnętrzne
3.	Usługi dla rodzin z dziećmi, w tym usługi opiekuńcze i specjalistyczne	Środki własne realizatorów, środki zewnętrzne
4.	Wyrównywanie szans edukacyjnych dzieci i młodzieży poprzez pomoc materialną, udział w projektach i zajęciach dodatkowych, realizowanie programów profilaktycznych wspierających wychowanie dzieci i młodzieży oraz programów edukacyjnych przeciwdziałających demoralizacji w szczególności uzależnieniom i patologiom społecznym	Środki własne realizatorów, środki zewnętrzne

4. Doskonalenie kompetencji zawodowych, podnoszenie poziomu usług instytucjonalnych oraz kooperacja podmiotów działających na rzecz rodziny

Lp.	Nazwa działania	Źródło finansowania
1.	Organizowanie spotkań, warsztatów, konferencji skierowanych do przedstawicieli podmiotów lokalnych, działających na rzecz rodzin	Środki własne realizatorów, środki zewnętrzne

2.	Podnoszenie kompetencji zawodowych przez specjalistów realizujących działania na rzecz wspierania rodziny poprzez udział w szkoleniach, warsztatach, konferencjach	Środki własne realizatorów, środki zewnętrzne
3.	Usprawnienie wypracowanego systemu współpracy instytucjonalnej podmiotów działających na rzecz rodziny	Środki własne realizatorów, środki zewnętrzne

Pracownicy socjalni oraz asystenci rodziny w 2024 r. podejmowali różnorodne inicjatywy na rzecz wspierania rodziny. Praca ich polegała na działaniach profilaktycznych mających na celu stworzenie dzieciom odpowiednich warunków życia w ich środowisku rodzinnym.

W ramach pracy z rodzinami objętymi wsparciem asystenta, pracownicy socjalni i asystenci wspólnie opracowali projekty socjalne, które powstały w celu wzmacniania właściwych postaw rodzicielskich, integracji, budowania więzi i prawidłowych relacji w rodzinach. Przemoc domowa, to problem natury prawnej, moralnej, psychologicznej i społecznej. Należy zauważyć, że w świadomości społecznej przemoc coraz bardziej jawi się jako „akt barbarzyństwa”, który wymaga podjęcia szybkiego działania, reakcji. Przeciwdziałanie przemocy domowej to bardzo ważny element, który pozostaje w zainteresowaniu, nie tylko na płaszczyźnie lokalnej, ale w szeroko rozumianej polityce społecznej państwa.

Nowe wytyczne, zmiany funkcjonowania zespołu interdyscyplinarnego i grup diagnostyczno - pomocowych zostały szybko wdrożone przez Gminę Pisz i dostosowane celem skutecznego działania na płaszczyźnie przeciwdziałania przemocy domowej. Zespół interdyscyplinarny powołany zarządzeniem Burmistrza Pisza, w którego skład weszli przedstawiciele jednostek wskazanych ustawą o przeciwdziałaniu przemocy domowej (Dz. U z 2024 r., poz. 1673). Posiedzenia zespołu interdyscyplinarnego odbyły się raz na dwa miesiące. Z uwagi na potrzeby członkowie zespołu spotykali się częściej, tj. w roku 2024 r. odbyło się 11 posiedzeń (art. 9a ust 7 u.o.p.p.d).

Należy podkreślić, że 79 osób, tj. członkowie zespołu interdyscyplinarnego i grup diagnostyczno-pomocowych oraz przedstawiciele innych podmiotów działających na rzecz przeciwdziałania przemocy domowej, ukończyło szkolenie dla osób realizujących zadania związane z przeciwdziałaniem przemocy domowej w województwie warmińsko-mazurskim. Realizowany był również autorski projekt socjalny pn. „Przeciwdziałanie przemocy domowej - warsztaty z młodzieżą i kadrami pedagogicznymi” realizowany przez pracowników socjalnych Miejsko-Gminnego Ośrodka Pomocy Społecznej w Piszcu przy współpracy z dzielnicowymi Komendy Powiatowej Policji w Piszcu. Projekt mający na celu wzmocnienie wiedzy dotyczącej zjawiska przemocy oraz jej przeciwdziałania. Adresatami Projektu była

kadra dydaktyczna placówek oświatowych Gminy Pisz, dzieci i młodzież szkolna. Edukacja i profilaktyka to ważny element postrzegania przemocy domowej i ochrony osób doznających przemocy domowej. Działania zarówno zespołu interdyscyplinarnego, jak i podmiotów realizujących zadania ustawy o przeciwdziałaniu przemocy domowej mają na celu podnoszenie świadomości społecznej na temat przemocy domowej, jej skutków, możliwościach i formach pomocy, skierowanych zarówno do osoby doznającej przemocy, czy też stosującej przemoc domową. Jedną z form edukacji było zorganizowanie spotkań z uczniami szkół podstawowych Gminy Pisz oraz konferencji pod nazwą „Pisz bez przemocy”. Prelegentem był sędzia Artur Lipiński. Spotkania z młodzieżą poświęcone były zagrożeniom związanym z przemocą oraz cyberprzemocą. Konferencja skierowana była do przedstawicieli instytucji, organizacji oraz lokalnej społeczności. Tematem poruszonym i omówionym przez sędziego Artura Lipińskiego to szerokie spektrum przemocy, konsekwencje społeczne i prawne. W konferencji uczestniczyły 93 osoby.

Praca członków zespołu i grup diagnostyczno-pomocowych, wpisuje się w programy profilaktyczne ukierunkowane na zmianę pojmowania zjawiska przemocy domowej, m.in. poprzez: rozpropagowywanie ulotek (materiały informacyjne dotyczące zjawiska przemocy w formie broszur, plakatów rozprowadzane były/są na bieżąco. MGOPS rozpowszechnia przygotowaną ulotkę w miejscach ogólnie dostępnych/publicznych oraz w instytucjach współpracujących), warsztatów w ramach ogólnooświatowych kampaniach „Biała Wstążka”, „Otwarte Drzwi” oraz poprzez inne alternatywne formy. Jedną nich jest Punkt Wolontariatu działający przy Miejsko - Gminnym Ośrodku Pomocy Społecznej w Piesz. Wolontariusze oferują swoje kompetencje, zarówno te zawodowe, jak i te, które nabyli poza pracą zawodową, umiejętności, wiedzę i czas. Dyżury pełnione są od kwietnia 2024 r. w każdy ostatni czwartek miesiąca od 15.00 do 16.00 – w siedzibie MGOPS, pok. 24.

***Tabela. Dane dotyczące ilości „Niebieskich Kart” oraz instytucji, które przekazywały je do Zespołu Interdyscyplinarnego w Piesz w roku 2024***

Karty wypełnione przez przedstawicieli	Liczba wszystkich formularzy „Niebieska Karta-A” wypełnionych w okresie 01.01.2024 r. - 31.12.2024 r.	Liczba formularzy „Niebieska Karta-A” wszczynających procedurę „NK”	Liczba wszystkich formularzy „NK-A” w których wskazano, że osobą doznającą przemocy domowej jest osoba niepełnoletnia (do 18 r.ż.)
Ogółem	71	57	27
jednostek organizacyjnych	5	3	5

pomocy społecznej			
Policji	61	49	17
oświaty	4	4	4
ochrony zdrowia	10	1	1

*Źródło: opracowanie Zespołu Interdyscyplinarnego w Pisz*

Zgodnie z art. 9a ust 10 wyżej wskazanej ustawy „W celu dokonania diagnozy i oceny sytuacji w związku ze zgłoszonym podejrzeniem wystąpienia przemocy domowej, a także realizacji zadań, o których mowa w art. 9b ust. 8, powołuje się grupę diagnostyczno-pomocową”.

Dane dotyczące posiedzeń grup diagnostyczno-pomocowych w roku 2024:

- liczba formularzy „Niebieska Karta-C” wypełnionych w okresie styczeń -grudzień -51,
- liczba formularzy „Niebieska Karta-D” wypełnionych w okresie styczeń - grudzień - 35,
- liczba rodzin objętych procedurą „Niebieskie Karty” - 56,
- liczba posiedzeń Grup diagnostyczno-pomocowych - 264,
- liczba wniosków o skierowanie do udziału w programie korekcyjno - edukacyjnym - 5.

Na realizację tego zadania wydatkowano kwotę: 12 372,77 zł, w tym 6 000,00 zł – dotacja i 6 372,77 zł – środki własne.

## 7.15. Programy socjalne

Projekt socjalny - jest to zespół zaplanowanych działań mających na celu poprawę sytuacji, pobudzenie społeczności lokalnej w celu wsparcia i akceptacji grup borykających się z problemami takimi jak: alkoholizm, bezdomność, samotność, niepełnosprawność oraz problemami opiekuńczo – wychowawczymi i innymi.

W odpowiedzi na potrzeby mieszkańców były realizowane również projekty socjalne:

- 1) „Bożonarodzeniowa Paczka Seniora”- Projekt powstał z myślą o osobach starszych, samotnych, które znalazły się w trudnej sytuacji. 18 Seniorów otrzymało paczki żywnościowe wraz z informacjami dotyczącymi niebezpieczeństw czyhających na współczesnego Seniora;
- 2) „Wieczór Wigilijny” - MGOPS wraz z OPIT w Pisz zorganizowały wigilię dla osób bezdomnych, samotnych i będących w trudnej sytuacji życiowej. W wieczorze wigilijnym udział wzięło 29 osób, które otrzymały paczki żywnościowe. Osobom nieobecnym, które zapisane były na wieczerzę, tj. 10 osobom pracownicy przekazali paczki. Łącznie 39 osób otrzymało paczki żywnościowe;

- 3) „Paczka dla najbardziej potrzebujących” - ze zbiórki żywności przygotowano 51 paczek żywnościowych, które zostały przekazane beneficjentom świadczeń z pomocy społecznej;
- 4) „Sportowe Pożegnanie Lata” – pracownicy MGOPS w Pisz ułączyli się w akcję charytatywną na rzecz chorego dziecka organizowaną przez Komitet Społeczny „Pisz Dzieciom”. Całkowity dochód z akcji został przeznaczony na leczenie Antosia;
- 5) Przeciwdziałanie Przemocy Domowej - Warsztaty z Młodzieżą - pracownicy MGOPS w Pisz przy współpracy z dzielnicowymi Komendy Powiatowej Policji w Pisz przeprowadzili warsztaty z młodzieżą II L.O. w Pisz. Celem warsztatów było wzmocnienie kompetencji w zakresie wiedzy na temat rodzajów stosowanej przemocy, kompetencji związanych z reagowaniem w sytuacjach przemocowych, informacji o miejscach gdzie szukać pomocy;
- 6) „Rykowisko na Żurawinach” - MGOPS w Pisz ułączył się w wydarzenie” Rykowisko na żurawinach” organizowane przez Sołectwo Pogobie Średnie. Celem projektu było promowanie aktywnych form spędzania wolnego czasu i wspólna integracja;
- 7) „Nad morzem” Kolonie edukacyjne 2024 r. - MGOPS w Pisz we współpracy z Warmińsko-Mazurskim Kuratorium Oświaty w Olsztynie i Stowarzyszeniem Wspierania Inicjatyw Oświatowo-Wychowawczych im. Teresy Kras w Lublinie wytypowało 10 dzieci i młodzieży z terenu naszej gminy do uczestnictwa w koloniach letnich;
- 8) „Piski Sportowy Dzień Dziecka” - MGOPS w Pisz wraz z Klubem Tenisowym Pisz - Point, Infinity Gym, TKS Roś, KS Mazur Pisz, Piłeczka Pisz, SebaSport, Dawid Siwik, Piski Siwik, Piski Dom Kultury, I L.O Ogólnokształcące w Pisz, OSP Pogobie Średnie ułączył się w organizację Dnia Dziecka. Celem projektu było promowanie rodzinnego stylu życia, aktywności fizycznej, współpraca instytucji na rzecz dzieci i rodzin, kształtowanie pozytywnych postaw w rodzinie;
- 9) „Piracki Dzień Dziecka” - MGOPS w Pisz we współpracy z Ośrodkiem Profilaktyki i Terapii w Pisz, Piskim Domem Kultury w Pisz, Muzeum Ziemi Piskiej, Miejsko-Gminą Biblioteką Publiczną w Pisz, Miejsko-Gminnym Ośrodkiem Sportu i Rekreacji w Pisz, Bistro „Wieża”, PSP w Pisz, PMOS w Pisz, Stowarzyszeniem Mersonia, Powiatową Stacją Sanitarno - Epidemiologiczną w Pisz, zorganizował Dzień Dziecka. Celem projektu było promowanie rodzinnego stylu życia, idei zabawy na świeżym



powietrzu, współpracy instytucji na rzecz dzieci i rodzin, kształtowanie pozytywnych postaw w rodzinie, wsparcie najmłodszych.

## **7.16. Programy realizowane przez MGOPS w Pisz**

Ośrodek na bieżąco realizował wszystkie zadania, a pomoc świadczona była w pełnym zakresie, zgodnie z obowiązującymi wytycznymi. Mimo wielu zadań, aplikowano o środki na projekty i programy, których realizacja wpłynęła w znacznym stopniu na wsparcie i lepsze funkcjonowanie mieszkańców Gminy Pisz borykających się z różnorodnymi problemami. Realizowano programy i projekty skierowane i dostosowane do potrzeb podopiecznych:

### **1) „KORPUS WSPARCIA SENIORA”- edycja 2024**

Program „Korpus Wsparcia Seniorów” Moduł II zrealizowany przez Ośrodek w Gminie Pisz miał znaczący wpływ na poprawę jakości życia lokalnych seniorów. Dzięki inicjatywie, osoby starsze, szczególnie te żyjące w samotności lub mające ograniczony kontakt z rodziną, mogły skorzystać ze wsparcia, które zwiększyło ich poczucie bezpieczeństwa. Opieka na odległość gwarantuje szeroko pojęty system monitorowania stanu zdrowia seniora w jego miejscu zamieszkania oraz pozwala na natychmiastową reakcję w sytuacji zagrożenia zdrowia lub życia seniora. W ramach Programu seniorzy otrzymali tzw. „opaski bezpieczeństwa”, które są połączone z usługą operatora pomocy. W przypadku trudnej sytuacji lub nagłego zagrożenia wciśnięcie guzika alarmowego, znajdującego się na opasce, umożliwił połączenie się z gotową do interwencji centralą. Rzeczywista liczba osób, które przystąpiły w 2024 r. do Modułu II Programu „Korpus Wsparcia Seniorów” wyniosła 27 osób.

### **2) „ASYSTENT OSOBY NIEPEŁNOSPRAWNEJ”- edycja 2024**

Ośrodek przystąpił do Programu „Asystent Osobisty Osoby Niepełnosprawnej” - edycja 2024 w ramach Funduszu Solidarnościowego. Program był realizowany w formie świadczenia usług asystencji osobistej wsparcie społeczne osób niepełnosprawnych. Program był realizowany w okresie od stycznia do grudnia 2024 r. Kwota dofinansowania - 284 203,62 zł. Program w całości był refundowany. Uczestnik Programu, któremu przyznano pomoc w postaci asystencji osobistej nie ponosił odpłatności za usługę.

3) **„OPIEKA WYTCHNIENIOWA”- edycja 2024**

Ośrodek po raz kolejny przystąpił do realizacji programu „Opieka wytchnieniowa” – edycja 2024. Program kierowany był do członków rodzin lub opiekunów, którzy wymagają wsparcia w postaci doraźnej, czasowej przerwy w sprawowaniu bezpośredniej opieki nad dziećmi z orzeczeniem o niepełnosprawności, a także nad osobami posiadającymi orzeczenie o znacznym stopniu niepełnosprawności albo orzeczenie traktowane na równi z orzeczeniem o znacznym stopniu niepełnosprawności.

Ośrodek na realizację tego programu otrzymał środki w ramach Funduszu Solidarnościowego w kwocie 66 478,50 zł.

4) **„BEZPIECZNY SENIOR” - teleopieka**

Projekt był kontynuacją działań z poprzednich lat skierowany do osób starszych, samotnych, schorowanych (7 seniorów), którzy otrzymali aparaty telefoniczne wyposażone w przycisk alarmowy, który ma na celu szybkie reagowanie na stan zagrożenia życia oraz szybką reakcję służb ratowniczych. Teleopieka to swego rodzaju monitoring osób pozostających samotnie w domu, które z różnych względów potrzebują całodobowego nadzoru, ze względu na swój stan zdrowia. Na realizację programu wydatkowano kwotę 4800 zł.

5) **Program Fundusze Europejskie na Pomoc Żywnościową 2021- 2027-Podprogram 2023.**

Ośrodek zajmował się wydawaniem skierowań do :

- Banku Żywności w celu otrzymania pomocy w formie żywności - 868 osób,
- Caritas w celu otrzymania pomocy w formie żywności - 148 osób,
- Stowarzyszenia „BETEL ” w celu otrzymania pomocy w formie żywności - 5 osób.

Zakwalifikowane osoby otrzymały paczki żywnościowe w ramach ww. Programu.

**7.17. Program Przeciwdziałania Narkomanii Gminy Pisz na lata 2020 - 2024**

Zadanie realizowane było w szczególności poprzez prowadzenie Młodzieżowego Punktu Konsultacji Terapii w zakresie uzależnienia od narkotyków.

W ramach Punktu prowadzone było poradnictwo dla osób eksperymentujących z narkotykami i ich rodzin. Osoby, u których zdiagnozowano uzależnienie od narkotyków kierowane były do odpowiednich ośrodków. Prowadzona była również działalność psychoedukacyjna kierowana do środowiska rodziców i nauczycieli w gminnych placówkach oświatowych.

Dyżury w Punkcie prowadzone były przez certyfikowanego specjalistę terapii uzależnień.

## 7.18. Karta Dużej Rodziny

Karta Dużej Rodziny przysługuje rodzinom z przynajmniej trójką dzieci, niezależnie od dochodu. Karta jest wydawana każdemu członkowi rodziny, bezpłatnie. Rodzice mogą korzystać z karty dożywotnio, dzieci - do 18 roku życia lub do ukończenia nauki, maksymalnie do osiągnięcia 25 lat. Od 1 stycznia 2019 r. Karta Dużej Rodziny przysługuje również tym rodzicom, którzy mają lub w przeszłości mieli na utrzymaniu co najmniej troje dzieci – bez względu na ich wiek w chwili składania wniosku. Składając wniosek należy wykazać wszystkie dzieci (imię, nazwisko, PESEL, adres zamieszkania).

Karta oferuje system zniżek oraz dodatkowych uprawnień. Zniżki mogą oferować instytucje publiczne jak również przedsiębiorcy prywatni. Przystępując do programu zyskują prawo do posługiwania się znakiem „Tu honorujemy Ogólnopolską Kartę Dużej Rodziny”. Kartę przyznaje wójt, burmistrz lub prezydent miasta na wniosek członka rodziny wielodzietnej. W 2024 r. do MGOPS w Pisz wpłynęły 142 wnioski w przedmiotowej sprawie oraz wydano osobom uprawnionym 317 Kart Dużej Rodziny.

## 7.19. Program współpracy Gminy Pisz z organizacjami pozarządowymi

### Program współpracy Gminy Pisz z organizacjami pozarządowymi

Wysokość środków wydatkowanych na wsparcie dla organizacji pozarządowych w 2024 r. wyniosła 1 766 264,00 zł. W ramach konkursu ofert przyznano 18 dotacji celowych, w tym na realizację zadania publicznego w zakresie:

- pomocy społecznej obejmującego prowadzenie środowiskowego domu samopomocy dla osób z zaburzeniami psychicznymi - 1,
- upowszechniania sportu i zajęć ruchowych - 13,
- polityki prorodzinnej - 1,
- upowszechniania wiedzy o kulturze regionalnej i narodowym dziedzictwie kulturowym - 2,
- bezpieczeństwa obywateli poprzez patrolowanie i prowadzenie stałego dyżuru na obszarze jeziora Roś - 1.

W roku 2024 wysokość dotacji dla organizacji pozarządowych na realizację zadania publicznego w zakresie pomocy społecznej obejmującej prowadzenie środowiskowego

domu samopomocy dla osób z zaburzeniami psychicznymi wyniosła 1 663 401,97 zł.  
Dotacji na ten cel udzielono Ewangelickiemu Stowarzyszeniu Betel.

W 2024 r. ogłoszono konkursy na realizację zadania publicznego w zakresie:

- 1) upowszechnianie sportu i zajęć ruchowych;
- 2) upowszechnianie wiedzy o kulturze regionalnej i narodowym dziedzictwie kulturowym;
- 3) bezpieczeństwa obywateli poprzez patrolowanie i prowadzenie stałego dyżuru na obszarze jeziora Roś;
- 4) polityki prorodzinnej.

**Tabela. Wyniki otwartego konkursu ofert w 2024 r.**

<b>Wyniki otwartego konkursu ofert na wsparcie realizacji zadania publicznego w zakresie upowszechniania sportu i zajęć ruchowych</b>	<b>Przyznana kwota</b>
Klub Sportowy „Mazur” z siedzibą w Pisz	65 000,00 zł
Powiatowy Szkolny Związek Sportowy z siedzibą w Pisz	2 700,00 zł
Oddział Rejonowy Polskiego Związku Emerytów, Rencistów i Inwalidów w Pisz	6 000,00 zł
Stowarzyszenie Klub Tenisowy Pisz – Point z siedzibą w Pisz	8 300,00 zł
Stowarzyszenie Strzeleckie „KULIK”	12 000,00 zł
Towarzystwo Sportowe Koszykówki „ROŚ” w Pisz	60 000,00 zł
Klub Sportowy „Power Factory”	7 000,00 zł
Towarzystwo Miłośników Kawalerii i Jazdy Dawnej w Pisz	2 000,00 zł
Stowarzyszenie Towarzystwo Przyjaciół Piskiej Koszykówki „Oldboy Roś”	5 000,00 zł
Ewangelickie Stowarzyszenie Betel z siedzibą w Pisz	2 500,00 zł
Uczniowski Klub Żeglarski CADET z siedzibą w Pisz	6 500,00 zł
Międzyszkolny Uczniowski Klub Sportowy „Piłeczka” w Pisz	10 000,00 zł
Uczniowski Klub Żeglarski w Pisz	13 000,00 zł
<b>Wyniki otwartego konkursu ofert na wsparcie realizacji zadania publicznego w zakresie upowszechniania wiedzy o kulturze regionalnej i narodowym dziedzictwie kulturowym</b>	<b>Przyznana kwota</b>
Suwalskie Towarzystwo Muzyczne im. E. Młynarskiego – Społeczne Ognisko Muzyczne w Pisz	16 000,00 zł
Stowarzyszenie Historyczno-Jeździeckie im. 10. Pułku Ułanów Litewskich Szwadron w Pisz	9 000,00 zł

<b>Wyniki otwartego konkursu ofert na wsparcie realizacji zadania publicznego w zakresie bezpieczeństwa obywateli poprzez patrolowanie i prowadzenie stałego dyżuru na obszarze jeziora Roś</b>	<b>Przyznana kwota</b>
Mazurskie Ochotnicze Pogotowie Ratunkowe	35 000,00 zł
<b>Wyniki otwartego konkursu ofert na wsparcie realizacji zadania publicznego w zakresie polityki prorodzinnej</b>	<b>Przyznana kwota</b>
Stowarzyszenie Pomocy Dzieciom i Młodzieży	10 000,00 zł

## 7.20 Pomoc Ukrainie

### Pomoc Ukrainie

**Tabela. Wykaz świadczeń otrzymanych przez obywateli Ukrainy w 2024 r.**

Lp.	Rodzaj świadczenia	Kwota (zł)
1.	Jednorazowe świadczenie pieniężne z art.13 wraz z kosztami obsługi (zakwaterowanie), w tym koszty obsługi	358 352,00
2.	Świadczenia gorący posiłek - szkoły, przedszkole	0,00
3.	Jednorazowe świadczenie pieniężne 300,00 zł wraz z kosztami obsługi,	3060,00
4.	Świadczenia rodzinne z kosztami obsługi w tym:	260 305,21
5.	Zasiłek rodzinny	42 896,00
6.	Świadczenie pielęgnacyjne	128 484,00
7.	Zasiłek pielęgnacyjny	9 281,12
8.	Jednorazowa zapomoga	2 000,00
9.	Składki ZUS od ŚP	32 069,70
10.	Koszty obsługi	6 881,15
11.	Świadczenie rodzicielskie z kosztami obsługi	31 432,40
12.	Składki zdrowotne od świadczenia pielęgnacyjnego	7 260,84
<b>Razem</b>		<b>621 717,21</b>

Świadczenia dla obywateli Ukrainy finansowane były z budżetu państwa, ze środków Funduszu Pomocy. MGOPS w Pisz na obsługę świadczeń rodzinnych i opiekuńczych w 2024 r. wydatkował łącznie 260 305,21 zł na:

- świadczenia rodzinne – 42 896 zł,

- świadczenia opiekuńcze - kwota 137 765,12 zł,
- świadczenia rodzicielskie - 31 432,40 zł,
- składki zdrowotne i społeczne od świadczeń pielęgnacyjnych - 39 330,54 zł,
- jednorazowa zapomoga z tytułu urodzenia dziecka - 2 000,00 zł,
- koszty obsługi zadania- 6 881,15 zł.

W 2024 r. w Gminie Pisz nadano PESEL 38 uchodźcom wojennym z Ukrainy.

## 7.21. Rozwój i modernizacja sołectw Gminy Pisz

### Rozwój i modernizacja sołectw Gminy Pisz

W ramach Funduszu Sołeckiego w 2024 r. wykonano szereg inwestycji na terenie piskich sołectw:

1. **Babrosty:** wykonanie przyłącza elektrycznego wraz z montażem rozdzielni elektrycznej na placu zabaw, doposażenie sołectwa w sprzęt AGD, zakup lamp solarnych wraz z oprzyrządowaniem,
2. **Bogumiły:** modernizacja instalacji centralnego ogrzewania i ciepłej wody użytkowej w świetlicy wiejskiej – II etap,
3. **Borki:** wykonanie izolacji cieplnej fundamentów świetlicy wiejskiej – II etap,
4. **Ciesina:** doposażenie sołectwa w sprzęt AGD,
5. **Hejdyk:** doposażenie świetlicy wiejskiej w sprzęt AGD (wyposażenie kuchni), zakup materiałów do odświeżenia i doposażenia świetlicy,
6. **Imionek:** wykonanie ogrodzenia placu zabaw – etap II,
7. **Jagodne:** doposażenie placu zabaw (huśtawka bocianie gniazdo i siedzisko płaskie, zestaw zabawowy), materiały i narzędzia do konserwacji i napraw oraz utrzymania porządku w sołectwie, montaż defibrylatora AED,



*Źródło: Zdjęcie wykonane przez pracownika Urzędu Miejskiego w Pisz (doposażenie placu zabaw w sołectwie Jagodne)*

8. **Jeże:** zagospodarowanie terenu przy świetlicy wiejskiej,
9. **Kałęczyn:** doposażenie placu zabaw (karuzela tarczowa),
10. **Karpa:** remont pomieszczeń świetlicy wiejskiej,
11. **Karwik:** wykonanie przyłącza elektrycznego wraz z oświetleniem na placu gminnym – etap II,
12. **Kociół:** zakup i montaż elementów placu zabaw i siłowni zewnętrznej (wioślarz), zakup i montaż plandeki PCV na altanie,
13. **Kociół Duży:** zakup zieleni na teren gminny, zakup i montaż plandek PCV na altanie, zakup składanych stołów i krzeseł,
14. **Kociołek Szlachecki:** wykonanie monitoringu na budynku świetlicy wiejskiej, zakup progu zwalniającego, zakup materiałów ogrodzeniowych w celu zabezpieczenia terenu gminnego, zakup kosy spalinowej, zakup sprzętu RTV do świetlicy wiejskiej,
15. **Kwik:** doposażenie świetlicy wiejskiej (narzędzia, artykuły gospodarstwa domowego), doposażenie placu zabaw, zakup opału do świetlicy wiejskiej,
16. **Liski:** zakup lustra drogowego, montaż kamer monitoringu na budynku świetlicy wiejskiej, wyrównanie i zagospodarowanie terenu gminnego w sołectwie (nawiezenie ziemi, wyrównanie gruntu, uporządkowanie terenu, zasianie trawy),
17. **Łupki:** opracowanie dokumentacji projektowej dotyczącej wykonania oświetlenia drogi gminnej o nr geod. 239/3, opracowanie dokumentacji projektowej dla zadania



- pod nazwą „Przebudowa drogi na działkach gminnych o nr geod. 221 i 220/1”,  
doposażenie świetlicy wiejskiej (zakup sprzętu AGD),
18. **Łysonie:** zakup i montaż elementów siłowni zewnętrznej i elementów placu zabaw, wykonanie studni abisyńskiej, zakup zieleni na teren gminny,
  19. **Maldanin:** zakup kamery monitorującej wraz z osprzętem na teren gminny, zakup sprzętu AGD (podgrzewacze do potraw, termosy, warniki gastronomiczne), zakup i montaż zestawów do gry: w siatkówkę i w koszykówkę,
  20. **Maszy:** ogrodzenie działki gminnej – etap I,
  21. **Pietrzyki:** zakup nagłośnienia w celu organizacji spotkań sołeckich i uroczystości gminnych, zakup i montaż elementów placu zabaw, studnia abisyńska - zakup materiałów,
  22. **Pilchy:** zakup materiałów do napraw i konserwacji pomieszczeń świetlicy wiejskiej oraz do naprawy pomostu w sołectwie,
  23. **Pogobie Średnie:** zakup i montaż elementów siłowni zewnętrznej (dokumentacja projektowa), doposażenie terenu przy świetlicy wiejskiej (zakup stojaków na rowery oraz koszy na odpady), zakup sprzętu do edukacji, zabawy i sportu (drukarka laserowa, gry), zakup sprzętu AGD, zakup stolików i krzesełek dla dzieci, zakup drewna do budowy wiaty grillowej oraz do wykonania stołów i krzeseł zewnętrznych,
  24. **Pogobie Tylne:** zakup materiałów do budowy altany na działce o nr geod. 67,
  25. **Rakowo:** zakup kosiarki i kosi spalinowej, zakup lamp solarnych wraz z oprzyrządowaniem, zakup sprzętu sportowego na boisko, zakup sprzętu RTV, AGD i gospodarstwa domowego,
  26. **Rakowo Piskie:** budowa domku narzędziowego wraz z wylaniem płyty betonowej, doposażenie świetlicy wiejskiej w sprzęt AGD i meble, zakup materiałów do odnowienia wiaty,
  27. **Rostki:** zakup i montaż oświetlenia solarnego na działce gminnej nr 134,
  28. **Snopki:** zakup i montaż elementów placu zabaw i siłowni zewnętrznych, zakup nagłośnienia w celu organizacji spotkań sołeckich i uroczystości gminnych, zakup składanych stołów i ławek, zakup i montaż defibrylatora AED, zakup namiotu w celu organizacji spotkań mieszkańców i uroczystości gminnych,
  29. **Stare Guty:** zakup i montaż trampoliny naziemnej na plac zabaw (dokumentacja projektowa), wyposażenie świetlicy wiejskiej (zakup zmywarki, karniszy, firan, rolet, mebli dziecięcych),



30. **Szczechy Małe:** III etap budowy pomostu,
31. **Szczechy Wielkie:** zakup i montaż plandek PCV na altanie, ułożenie opaski wokół altany – etap I,
32. **Szeroki Bór Piski:** zakup i montaż elementów placu zabaw, zakup i montaż stołu zewnętrznego do ping-ponga, wykonanie ogrodzenia placu gminnego,
33. **Trzonki:** remont świetlicy wiejskiej – elewacja etap I, zakup namiotu w celu wykorzystania podczas uroczystości sołeckich i wydarzeń gminnych,
34. **Turośl:** remont budynku świetlicy wiejskiej – elewacja – etap II,
35. **Turowo:** zakup kosiarki spalinowej, podkaszarki spalinowej, piły łańcuchowej, zakup lustra drogowego, zakup i montaż elementów siłowni zewnętrznej, ogrodzenie placu gminnego – etap I,
36. **Turowo Duże:** doposażenie placu zabaw, doposażenie świetlicy wiejskiej (podgrzewacze gastronomiczne, zlewozmywak),
37. **Uściany:** montaż defibrylatora AED, wymiana instalacji elektrycznej w świetlicy wiejskiej, zakup i montaż elementów placu zabaw,
38. **Wągliki:** zakup i montaż elementów placu zabaw, zakup kamer monitorujących wraz z osprzętem, zakup zestawów betonowych ogrodowych na działkę gminną,
39. **Wiertel:** zakup stołów cateringowych, podgrzewaczy, termosów, zakup ławek na plac zabaw w Wiertlu i Jaśkowie, zakup kosiarki spalinowej,
40. **Zawady:** zakup i montaż elementów placu zabaw, zakup i montaż budynku gospodarczego konstrukcji stalowej wraz z wylaniem płyty betonowej,
41. **Zdory:** ogrodzenie świetlicy wiejskiej, czyszczenie elewacji budynku świetlicy wiejskiej, zakup progów zwalniających na działkach 141 i 96, zakup materiałów do remontu dachu budynku świetlicy wiejskiej,
42. **Zdunowo:** zakup kosiarki – traktorek.

#### **Gmina Pisz otrzymała w 2024 r. dwa granty:**

##### **1) „Strefa relaksu i integracji w Pietrzykach”**

W ramach konkursu „Małe Granty Sołeckie Marszałka Województwa Warmińsko-Mazurskiego” dofinansowanie otrzymał projekt Gminy Pisz pn. „Strefa relaksu i integracji w Pietrzykach” na kwotę 23 402,47 zł. Celem konkursu jest promowanie działań z zakresu modernizacji terenów wiejskich poprzez wspieranie zadań wpływających na zwiększenie poziomu zaangażowania społeczności lokalnych w sołectwach na terenie województwa

warmińsko-mazurskiego oraz budowanie silnego kapitału społecznego. W roku 2024 dofinansowano 39 zadań wybranych spośród 50 złożonych wniosków. Otrzymane dofinansowanie pozwoliło stworzyć strefę bezpiecznego wypoczynku dla rodzin, która umożliwia mieszkańcom spędzanie wolnego czasu w sposób aktywny i jest miejscem integracji i edukacji społecznej.

## 2) „Doposażenie Koła Gospodyń Wiejskich w Kociółku Szlacheckim”

Projekt „Doposażenie Koła Gospodyń Wiejskich w Kociółku Szlacheckim” otrzymało dofinansowanie w ramach konkursu „Granty Marszałka dla Kół Gospodyń Wiejskich” w 2024 r. Projekt uplasował się na czwartym miejscu i uzyskał dofinansowanie na kwotę 8 941,60 zł. Celem konkursu jest promowanie działań z zakresu modernizacji terenów wiejskich poprzez wspieranie zadań wpływających na zwiększenie poziomu zaangażowania społeczności lokalnych w sołectwach oraz budowanie silnego kapitału społecznego. W roku 2024 dofinansowano 23 zadania wybrane spośród 49 złożonych wniosków. W ramach projektu zostały zakupione stroje regionalne umożliwiające reprezentowanie mazurskiego folkloru na uroczystościach lokalnych, regionalnych i wojewódzkich.

## 7.22. Programy profilaktyczne i prozdrowotne

Promocja zdrowia i oświata zdrowotna odgrywa kluczową rolę w promowaniu zdrowego stylu życia oraz kształtowaniu właściwych postaw i zachowań zdrowotnych mieszkańców Gminy Pisz. Pomimo trudnego czasu zakładane cele starano się osiągać przez realizację programów edukacyjnych oraz akcje i kampanie informacyjno-edukacyjne, organizację szkoleń tematycznych, ekspozycję form wizualnych i upowszechnianie informacji za pośrednictwem mediów lokalnych i portali społecznościowych.

### Profilaktyka uzależnień (środki zastępcze)



Wyzwaniem dla zdrowia publicznego w Polsce stał się problem używania substancji psychoaktywnych przez dzieci i młodzież oraz szkody i problemy z tym związane. Placówki oświatowe we współpracy z Państwową Inspekcją Sanitarną podejmowały

działania zmierzające do redukcji szkód zdrowotnych spowodowanych ich używaniem.

**Narkotyki i dopalacze zabijają** - udział w ogólnopolskiej kampanii zwiększającej świadomość młodzieży na temat narkotyków i dopalaczy. Na temat dopalaczy, zagrożeń

z nimi związanych oraz punktów, gdzie można uzyskać pomoc, oficer prasowy KPP w Pisz opublikował wiele komunikatów prasowych, które ukazały się na stronie KPP Pisz, Facebook-u oraz w lokalnych mediach. Temat ten jest poruszany na spotkaniach z młodzieżą w starszych klasach szkół podstawowych i ponadpodstawowych. Policjanci w trakcie takich prelekcji mówią o odpowiedzialności karnej osoby nieletniej w tym zakresie.

### **Profilaktyka palenia tytoniu i wyrobów tytoniowych**

Działania w zakresie profilaktyki palenia tytoniu i wyrobów tytoniowych były zgodne z polityką zdrowotną państwa zmierzającą do zmniejszenia używania wyrobów tytoniowych przez wszelkiego rodzaju działania w zakresie promocji zdrowia ukierunkowane na przeciwdziałanie paleniu tytoniu. Działania skierowane do społeczności lokalnej realizowano w ramach obchodów „Światowego Dnia Bez Tytoniu” oraz obchodów „Światowego Dnia Rzucania Palenia”.

### **PROFILAKTYKA HIV/AIDS**



Co roku odnotowuje się w Polsce ok. 1200 zakażeń HIV. Codziennie o zakażeniu dowiadują się średnio trzy osoby. Jedna trzecia z nich to ludzie młodzi poniżej 30 roku życia, ale wzrasta też liczba osób 50+, u których wykrywane jest zakażenie. W związku z tym, w ramach profilaktyki, działania informacyjno-edukacyjne kierowano do młodzieży szkół

podstawowych, ponadpodstawowych oraz ogółu społeczeństwa.

### **Profilaktyka wirusowego zapalenia wątroby typu C (WZW C)**

Choroba ta została uznana przez Światową Organizację Zdrowia WHO za jedno z największych światowych zagrożeń epidemiologicznych XXI wieku. Nazywana jest „cichym zabójcą”, gdyż zakażenie przebiega bezobjawowo lub objawy są niecharakterystyczne, co powoduje, że rozpoznana zostaje po wielu latach w okresie poważnych zmian chorobowych w wątrobie. Przed WZW-C nie ochroni nas żadna szczepionka, dlatego musimy świadomie chronić się sami.

W celu zwiększenia świadomości społeczeństwa w zakresie WZW-C realizowano zajęcia edukacyjne wśród rodziców i młodzieży.

### **Profilaktyka nadwagi i otyłości**

Nadwaga i otyłość to jeden z największych problemów zdrowotnych w populacji dzieci i młodzieży w skali kraju i świata. Zgodnie z danymi Światowej Organizacji Zdrowia (WHO) w Europie w ciągu ostatnich dwóch dekad częstość występowania otyłości potroiła

się. Zapobieganie nadwadze i otyłości jest obecnie jednym z priorytetów w działaniach profilaktycznych. Problem ten dotyczy również dzieci i młodzieży. Dzieciństwo i dojrzewanie są okresem krytycznym w rozwoju otyłości. Do zwiększonego przyrostu masy ciała dochodzi zwykle około 8 roku życia i w późniejszym wieku większość dzieci utrzymuje masę ciała na tym samym poziomie w okresie dojrzewania. W celu edukacji w zakresie trwałego kształtowania prozdrowotnych nawyków wśród młodzieży szkolnej i ich rodzin, Państwowa Inspekcja Sanitarna we współpracy z Polską Federacją Producentów Żywności realizowała Ogólnopolski Program Edukacyjny „Trzymaj Formę!” propagujący zdrowy styl życia, promujący zbilansowane odżywianie oraz aktywność fizyczną. Działania skierowane były do uczniów klas V–VIII szkół podstawowych i ich rodziców.

### **7.23 Urząd Stanu Cywilnego**

W Urzędzie Stanu Cywilnego w Piszcu w roku 2024 sporządzono:

- 311 aktów urodzeń, w tym 78 aktów transkrybowanych (zdarzenie miało miejsce za granicą),
- 153 akty małżeństwa, w tym 2 to akty transkrybowane,
- 315 aktów zgonu, w tym 8 aktów transkrybowanych.

Udzielono:

- 65 ślubów cywilnych, w tym 17 ślubów udzielono poza urzędem stanu cywilnego,
- zarejestrowano 66 ślubów konkordatowych (zawieranych przed osobą duchowną).

Wydano 21 decyzji na zmianę imienia i nazwiska.

Przyjęto 2309 wniosków o wydanie odpisu aktu stanu cywilnego, na podstawie których wydano 4749 odpisów. Zmigrowano (przeniesiono z księgi do systemu rejestracji stanu cywilnego) 2253 akty stanu cywilnego.

## **VIII. Realizacja uchwał Rady Miejskiej w Piszcu**

### **8.1. Omówienie realizacji uchwał**

W 2024 r. Rada Miejska w Piszcu obradowała na 17 sesjach, podczas których podjęła 143 uchwały. Wszystkie uchwały w nieprzekraczalnym terminie 7 dni od ich podjęcia, zostały przekazane do organów nadzoru jakimi są: w zakresie zgodności z prawem - Wojewoda Warmińsko-Mazurski, w zakresie spraw finansowych - Regionalna Izba Obrachunkowa w Olsztynie.

Wszystkie uchwały Rady Miejskiej w Piszcu zostały opublikowane w Biuletynie Informacji Publicznej Urzędu Miejskiego w Piszcu, zaś uchwały stanowiące akty prawa miejscowego opublikowano w Dzienniku Urzędowym Województwa Warmińsko-Mazurskiego.

Uchwały podjęte przez Radę Miejską w Piszcu w 2024 r. dotyczyły:

- finansów gminy – 29 uchwał,
- zbywania, wydzierżawienia nieruchomości gminnych – 28 uchwał,
- przystąpienia do sporządzenia lub zmiany części miejscowych planów zagospodarowania przestrzennego – 2 uchwały,
- gospodarki odpadami komunalnymi – 1 uchwała,
- oświaty gminnej – 3 uchwały,
- gospodarki komunalnej – 10 uchwał,
- rozpatrzenia skarg – 2 uchwały,
- innych spraw – 68 uchwał.

Organy nadzoru, poza jedną, w uchwałach Rady Miejskiej w Piszcu nie dopatrzyły się uchybień i nie wydały rozstrzygnięć nadzorczych. W 2024 r. organ nadzoru - Wojewoda Warmińsko-Mazurski, nie wydał zarządzeń zastępczych w trybie art. 98a ust. 1 i 2 ustawy samorządowej.

Wszystkie uchwały zostały przez organ wykonawczy gminy wykonane z zachowaniem procedur i terminów określonych uchwałami i przepisami prawa.

## **IX. Współpraca z innymi społecznościami samorządowymi**

### **9.1. Stowarzyszenia Jednostek Samorządu Terytorialnego**

Gmina Pisz przystąpiła do:

- 1) Stowarzyszenia Lokalna Grupa Działania „Mazurskie Morze” na podstawie Uchwały Nr XXII/248/08 Rady Miejskiej w Piszcu z dnia 28 kwietnia 2008 r.,
- 2) Stowarzyszenia Gmin Rzeczypospolitej Euroregion Bałtyk z siedzibą w Elblągu na podstawie Uchwały Nr XXIX/35/08 Rady Miejskiej w Piszcu z dnia 28 listopada 2008 r.,
- 3) Stowarzyszenia Wielkie Jeziora Mazurskie z siedzibą w Mikołajkach na podstawie Uchwały Nr XLVII/617/14 Rady Miejskiej w Piszcu z dnia 19 września 2014 r.,
- 4) Stowarzyszenia Lokalna Grupa Rybacka MAZURY na podstawie Uchwały Nr LXVII/665/23 Rady Miejskiej w Piszcu z dnia 26 października 2023 r.

## 9.2. Współpraca krajowa i międzynarodowa

Współdziałanie samorządów wykraczające poza granice państwowe i innych jednostek administracji terytorialnej jest istotnym czynnikiem budowania relacji partnerskich, propagowania kultury regionu i wzajemnej wymiany doświadczeń. Gmina Pisz w 2024 r. miała podpisane umowy o współpracy z innymi miastami w kraju i za granicą w zakresie:

- pielęgnowania przyjacielskich stosunków między jednostkami terytorialnymi,
- dążenia do zbliżenia młodej generacji, prowadzenia wymiany młodzieży,
- dążenia do nawiązania wieloletnich kontaktów pomiędzy mieszkańcami,
- pobudzania i wspierania stosunków partnerskich między organizacjami obu stron,
- przyczyniania się do obopólnego zrozumienia kultury i języka.

### Współpraca krajowa

Gmina Pisz współpracuje z Miastem Kędzierzyn Koźle. Porozumienie Gmina Pisz - Miasto Kędzierzyn Koźle o wzajemnej współpracy zostało podpisane w dniu 22.11.2012 r. Umowa partnerska została przedłużona na czas nieokreślony dnia 22 lipca 2022 r. w Kędzierzynie Koźlu.

## WSPÓLPRACA MIĘDZYNARODOWA

### Współpraca międzynarodowa

W związku z sytuacją polityczną związaną z rosyjską agresją w Ukrainie i koniecznością przyjęcia znacznej liczby uchodźców współpraca dotyczyła szeregu działań w zakresie zakwaterowania, pomocy rzeczowej, żywnościowej, organizacyjnej na terenie Gminy Pisz. Jednocześnie zostały nadane numery PESEL 443 obywatelom Ukrainy.

## 9.3. Związki Gmin

Związek Gmin „Pisa - Narew” - zarejestrowany został 12.10.2010 r. W skład związku wchodzi Gminy Pisz, Gmina Kolno, Gmina Nowogród, Miasto Ostrołęka, Gmina Turośl. Celem współpracy jest budowa i promocja szlaku wodnego Pisz - Ostrołęka łączącego Wielkie Jeziora Mazurskie z pozostałą częścią kraju.

Działania Gminy Pisz we współpracy ze Związkiem Gmin „Pisa - Narew” oraz pozostałymi członkami związku, zmierzają do wykorzystania potencjału rzeki Pisy i stworzenia

unikatowego w skali kraju produktu turystycznego, z unikalnym ekosystemem, jakim ma być szlak wodny Pisa – Narew.

Prowadzone są wspólnie w tym zakresie, zarówno działania promocyjne, jak i inwestycyjne związane z rozbudową infrastruktury na szlaku (m. in. rozbudowa przystani i miejsc postojowych na szlaku). Działania wzbogacą ofertę turystyczną między innymi Gminy Pisz i będą impulsem do jej rozwoju gospodarczego.

W chwili obecnej zaawansowane są wspólne działania związane z pozyskaniem środków unijnych na ten cel, co znacząco powinno przyspieszyć i ułatwić osiągnięcie zakładanych rezultatów.

## **X. Część analityczna**

### **10.1. Edukacja**

W roku szkolnym 2023/2024 na terenie Gminy Pisz działało: 8 szkół podstawowych oraz 1 przedszkole publiczne.

Jedna szkoła podstawowa i przedszkole publiczne spośród wymienionych wyżej zorganizowane było w Zespole Szkolno - Przedszkolnym Nr 1 w Pisz, w którego skład wchodziła Szkoła Podstawowa Nr 2 w Pisz i Przedszkole Miejskie Nr 1 w Pisz.

W roku szkolnym 2024/2025, według stanu na 30 września 2024 r., do wszystkich placówek oświatowych, dla których organem prowadzącym jest Gmina Pisz, uczęszczało 2 404 uczniów i wychowanków, w tym do szkół podstawowych 1614 uczniów, do oddziałów zerowych przy szkołach podstawowych 109 wychowanków, do oddziałów zerowych (sześciolatki) w Przedszkolu Miejskim Nr 1 w Pisz 197 wychowanków, 484 wychowanków w wieku 2,5-5 lat uczęszczało do przedszkola.

We wszystkich szkołach i przedszkolu, dla których organem prowadzącym jest Gmina Pisz, ogółem zatrudnionych było 271 nauczycieli (według umów o pracę) na 242,57 etatach przy 130,05 etatach pracowników obsługi i administracji.

Gmina Pisz, realizując zadania z zakresu edukacji w roku szkolnym 2024/2025 zapewniła kształcenie, wychowanie i opiekę w szkołach i placówkach. W szkołach oprócz obowiązkowych zajęć dydaktycznych organizowane były różnorodne zajęcia rozwijające zainteresowania uczniów oraz zajęcia wyrównawcze dla uczniów wymagających wsparcia. Przeznaczono również dodatkowe środki budżetowe na realizację zajęć prowadzonych na podstawie orzeczeń poradni psychologiczno-pedagogicznej, tj. zajęcia rewalidacyjne,

korekcyjno-kompensacyjne, wczesnego wspomagania rozwoju oraz w ramach nauczania indywidualnego i zindywidualizowanej ścieżki kształcenia. W związku z obowiązkiem zatrudnienia w placówkach nauczycieli specjalistów, dzieci uczęszczające do wszystkich szkół podstawowych i zespołu szkolno - przedszkolnego, miały możliwość korzystania z pomocy logopedy, pedagoga, pedagoga specjalnego, psychologa oraz terapeuty pedagogicznego. Należy zaznaczyć, że część zajęć prowadzonych w szkołach wiejskich organizowano w klasach łączonych, ze względu na małą liczbę uczniów.

Zajęcia sportowe organizowane były na boiskach sportowych i salach gimnastycznych, jak również na basenie, gdzie uczniowie doskonalili umiejętność pływania bądź uczyli się pływać. Dzieci i młodzież brała udział w wycieczkach dydaktycznych i turystycznych.

W każdej szkole podstawowej, dla której organem prowadzącym jest Gmina Pisz, była zapewniona opieka świetlicowa nad dziećmi dojeżdżającymi autobusami bądź dowożonymi/doprowadzanymi bezpośrednio przez rodziców pracujących. Nierzadko, uczniowie niższych klas, spędzają w szkole powyżej 8 godzin. Dlatego tak istotne jest zapewnienie opieki dzieciom, możliwość zjedzenia przez nich ciepłego posiłku w stołówce czy oferta zajęć pozalekcyjnych.

***Tabela. Godziny funkcjonowania świetlic***

Lp.	Nazwa szkoły	Godziny funkcjonowania świetlicy	Liczba dzieci korzystających ze świetlicy szkolnej	Liczba etatów nauczycieli świetlicy
1.	SZKOŁA PODSTAWOWA NR 1 IM. MIKOŁAJA KOPERNIKA W PISZU	<b>6.30 - 16.30</b>	<b>156</b>	<b>4</b>
2.	SZKOŁA PODSTAWOWA IM. KS. JERZEGO POPIELUSZKI W LISKACH	<b>8.55 - 14.15</b> godziny dostosowane do przyjazdów i odjazdów autobusów szkolnych (różny rozkład w poszczególnych dniach)	<b>42</b>	<b>0,35</b>
3.	SZKOŁA PODSTAWOWA W JEŻACH	<b>7.20 - 14.15</b> godziny dostosowane do przyjazdów i odjazdów autobusów szkolnych (różny rozkład w poszczególnych dniach)	<b>14</b>	<b>0,23</b>
4.	SZKOŁA PODSTAWOWA W HEJDYKU	<b>8.00 - 13.25</b> godziny dostosowane do przyjazdów i odjazdów autobusów szkolnych (różny rozkład w poszczególnych dniach)	<b>38</b>	<b>0,23</b>



5.	SZKOŁA PODSTAWOWA IM. JANUSZA KORCZAKA W TRZONKACH	<b>11.40 - 14.40</b> godziny dostosowane do przyjazdów i odjazdów autobusów szkolnych (różny rozkład w poszczególnych dniach)	<b>84</b>	<b>0,69</b>
6.	SZKOŁA PODSTAWOWA W KOTLE DUŻYM	<b>11.45 - 15.00</b> godziny dostosowane do przyjazdów i odjazdów autobusów szkolnych (różny rozkład w poszczególnych dniach)	<b>25</b>	<b>0,42</b>
7.	SZKOŁA PODSTAWOWA NR 4 IM. PAPIEŻA JANA PAWŁA II	<b>6.45 - 16.15</b>	<b>148</b>	<b>4</b>
8.	ZESPÓŁ SZKOLNO - PRZEDSZKOLNY NR 1 W PISZU (SP Nr 2 w Pisz)	<b>6.45 - 16.15</b>	<b>108</b>	<b>4</b>

Wszystkie dzieci uczęszczające do szkół i przedszkola, dla których organem prowadzącym jest Gmina Pisz, mają możliwość korzystania z wyżywienia w szkole. W trzech szkołach miejskich funkcjonują kuchnie i stołówki szkolne, natomiast w przedszkolu (3 budynki) funkcjonują kuchnie. W pięciu szkołach wiejskich dożywianie prowadzone jest w formie cateringu. Dzieciom z rodzin znajdujących się w trudnej sytuacji materialnej obiady w szkołach i przedszkolu finansuje Miejsko – Gminny Ośrodek Pomocy Społecznej w Pisz, dodatkowo 3 szkoły podstawowe, tj. Szkoła Podstawowa Nr 2 w Pisz w Zespole Szkolno - Przedszkolnym Nr 1 w Pisz przez cały 2024 r. oraz Szkoła Podstawowa w Liskach i Szkoła Podstawowa w Jezach do 30 czerwca 2024 r., korzystały z dofinansowania do posiłków dla uczniów w ramach programu „PAJACYK” Polskiej Akcji Humanitarnej.

W zakresie organizowania równego dostępu uczniom do zajęć pozalekcyjnych oraz tworzenia warunków umożliwiających zwiększenie zastosowania nowych technik w realizacji programów nauczania w szkołach, w 2024 r. Gmina Pisz pozyskała środki na realizację projektu pn. „Projekty rozwojowe w Szkole Podstawowej nr 1 i Szkole Podstawowej nr 2 w Pisz” współfinansowanego ze środków Europejskiego Funduszu Społecznego Plus (EFS+) w ramach programu Fundusze Europejskie dla Warmii i Mazur na lata 2021 - 2027, Priorytet 6 Edukacja i kompetencje EFS+, Działanie 6.3 Edukacja ogólnokształcąca.

Głównym celem projektu jest podniesienie kompetencji kluczowych, umiejętności podstawowych i przekrojowych wynikających z indywidualnych potrzeb u 243 uczniów uczęszczających do Szkoły Podstawowej nr 1 im. Mikołaja Kopernika w Pisz oraz Szkoły

Podstawowej nr 2 im. Henryka Sienkiewicza w Zespole Szkolno – Przedszkolnym Nr 1 w Pisz przez:

- realizację zajęć pozalekcyjnych,
- podniesienie kwalifikacji zawodowych u 32 nauczycieli poprzez udział w szkoleniach oraz podniesienie kompetencji/wiedzy u 35 rodziców/opiekunów prawnych poprzez udział w warsztatach.

Projekt stanowi kompleksową odpowiedź na zdiagnozowane, indywidualne potrzeby każdej ze szkół, wynikające z sytuacji problemowej grupy docelowej czyli uczniów, rodziców i nauczycieli. Zaplanowane przedsięwzięcia będą stosowały zasady uniwersalnego projektowania i racjonalnego dostosowania dla uczniów o specjalnych potrzebach.

W ramach projektu planowany jest zakup pomocy dydaktycznych z zakresu edukacji włączającej, do realizacji zajęć: matematycznych, z integracji sensorycznej, geograficznych, ekologicznych, muzycznych, biologicznych. Zaplanowano również zakup i montaż platformy schodowej montowanej na poręczy klatki schodowej, która pomoże uczniowi niepełnosprawnemu ze Szkoły Podstawowej nr 2 im. Henryka Sienkiewicza w Pisz przemieszczanie się między piętrami budynku przy ul. Lipowej 15. Wartość projektu wynosi łącznie 833 795,89 zł. Projekt jest finansowany w 89,70 % (tj. kwota 747 943,89 zł) z Europejskiego Funduszu Społecznego Plus, natomiast 10,30 % (tj. kwota 85 852,00 zł) będzie stanowić wkład własny Gminy Pisz w postaci niepieniężnej. Realizacja projektowych zajęć pozalekcyjnych w obu szkołach rozpoczęła się w grudniu 2024 r., natomiast cały projekt będzie realizowany do 30 czerwca 2026 r.

Gmina Pisz otrzymała również dofinansowanie na realizację grantu pn. „JA – ODKRYWCA ZAPOMNIANYCH MIEJSC NASZEGO MIASTA” w wysokości 58 271,82 zł przyznanego Gminie Pisz w ramach projektu strategicznego pt.: „POTRAFIĘ -DECYDUJĘ-DZIAŁAM program wspierania aktywności i inicjatyw młodzieży w województwie warmińsko-mazurskim” dofinansowanego ze środków Unii Europejskiej z Europejskiego Funduszu Społecznego Plus, realizowanego przez Województwo Warmińsko-Mazurskie (Grantodawcę) w ramach programu regionalnego Fundusze Europejskie dla Warmii i Mazur 2021-2027 Priorytet 6. Edukacja i kompetencje EFS+, Działanie 6.3 Edukacja ogólnokształcąca. Grant jest realizowany w Szkole Podstawowej Nr 1 im. Mikołaja Kopernika w Pisz. Jego celem jest podniesienie kompetencji społecznych i obywatelskich u 20 uczniów ze Szkoły Podstawowej Nr 1 im. Mikołaja Kopernika w Pisz poprzez realizację atrakcyjnych zajęć historii lokalnej mających na celu poznawanie zapomnianych

miejsc Pisz i okolic w ramach grupy „JA – ODKRYWCA ZAPOMNIANYCH MIEJSC NASZEGO MIASTA”. Realizacja grantu zakończy się z dniem 30 czerwca 2025 r.

W 2024 r. Gmina Pisz otrzymała dofinansowanie w wysokości 35 000,00 zł w ramach Rządowego programu rozwijania szkolnej infrastruktury oraz kompetencji uczniów i nauczycieli w zakresie technologii informacyjno-komunikacyjnych na lata 2020-2024 - „Aktywna tablica” z przeznaczeniem na realizację zadania w Szkole Podstawowej w Jeżach oraz dofinansowanie w wysokości 3 000,00 zł w ramach programu wieloletniego - „Narodowy Program Rozwoju Czytelnictwa 2.0. na lata 2021-2025” – *Priorytet 3* z przeznaczeniem na realizację zadania w Szkole Podstawowej im. Ks. Jerzego Popiełuszki w Liskach.

Szkoły podstawowe otrzymały również dofinansowanie w formie dotacji celowej w ramach przedsięwzięcia Ministra Edukacji i Nauki pod nazwą „Podróże z klasą” dotowanej w 100 %. Środki finansowe przeznaczane były na dofinansowanie wycieczek szkolnych związanych z priorytetowymi obszarami edukacyjnym. Dzięki wsparciu uczniowie mogli uatrakcyjnić proces edukacyjny poprzez poznawanie jej środowiska przyrodniczego, tradycji, zabytków kultury i historii oraz osiągnięć polskiej nauki. Łączna kwota dofinansowania na realizację zadania z Ministerstwa Edukacji Narodowej to 85 732,00 zł.

Szkoły, które otrzymały wsparcie:

- Szkoła Podstawowa im. ks. Jerzego Popiełuszki – wycieczka czterodniowa - 32 380,00 zł,
- Szkoła Podstawowa w Hejdyku – wycieczka trzydniowa - 23 352,00 zł,
- Szkoła Podstawowa im. św. Maksymiliana Marii Kolbego w Kotle Dużym - wycieczka trzydniowa – 30 000,00 zł.

Ponadto, uczniowie jednego oddziału kl. VII Szkoły Podstawowej Nr 1 im. Mikołaja Kopernika w Pieszku i jednego oddziału kl. VII Szkoły Podstawowej Nr 4 im. Papieża Jana Pawła II w Pieszku uczestniczyli w programie Ministerstwa Edukacji Narodowej oraz Ministerstwa Obrony Narodowej pn. „Edukacja z wojskiem”. W roku szkolnym 2024/2025 pięć piskich szkół podstawowych, reprezentowanych przez 5 nauczycieli informatyki, bierze udział w projekcie „Programowanie = Nasz Drugi Język”. Celem inicjatywy „Programowanie = Nasz Drugi Język” jest zwiększenie poziomu nauczania programowania w szkołach podstawowych – tak, by wykorzystać olbrzymi potencjał uczniów i uczynić programowanie umiejętnością równie powszechną, jak czytanie i pisanie. Program ten nie tylko podnosi umiejętności programistyczne uczniów, ale także znacząco wpływa na rozwój zawodowy nauczycieli, przygotowując ich do nauczania w nowoczesny, innowacyjny sposób.

W październiku 2024 r. nauczyciele informatyki klas 4 – 6 ze Szkoły Podstawowej Nr 1 im. Mikołaja Kopernika w Pisz, Szkoły Podstawowej Nr 4 im. Papieża Jana Pawła II w Pisz, Szkoły Podstawowej Nr 2 im. Henryka Sienkiewicza w Zespole Szkolno-Przedszkolnym Nr 1 w Pisz, Szkoły Podstawowej w Hejdyku i Szkoły Podstawowej im. św. Maksymiliana Marii Kolbego w Kotle Dużym, przeszli dwudniowe szkolenie. W drugiej fazie projektu przeszkoleni nauczyciele przy wsparciu w ramach mentoringu online realizują lekcje informatyki w oparciu o program nauczania Partnera Edukacyjnego inicjatywy „Programowanie = Nasz Drugi Język”.

W 2024 r. 37 nauczycieli szkół podstawowych, dla których organem prowadzącym jest gmina Pisz, rozpoczęło cykl kompleksowych szkoleń, które pozwalają w pełni wykorzystać potencjał nowoczesnych technologii w edukacji, czyniąc nauczanie bardziej angażującym i efektywnym, w ramach przedsięwzięcia pn. „Edukacja na cyfrowo” z Krajowego Planu Odbudowy i Zwiększania Odporności oraz Unii Europejskiej - NextGeneration EU: Komponent C: Transformacja cyfrowa, Reforma: C2.1: Zwiększenie skali zastosowań rozwiązań cyfrowych w sferze publicznej, gospodarce i społeczeństwie, Inwestycja C2.1.3: E - kompetencje.

Od września 2024 r. w klasach ogólnodostępnych w szkołach wiejskich i miejskich uczęszczało 35 uczniów niebędących obywatelami polskimi (Ukraina). Zorganizowano dla nich dodatkowe zajęcia z języka polskiego indywidualnie lub grupowo, dzieci miały również możliwość korzystania z zajęć dydaktyczno-wyrównawczych, rozwijających zainteresowania oraz z pomocy psychologiczno - pedagogicznej.

Przedszkole Miejskie Nr 1 w Pisz w Zespole Szkolno-Przedszkolnym Nr 1 w Pisz mieści się w trzech budynkach, tj. w budynku przy ul. Gustawa Gizewiusza 8 i 9 oraz w budynku przy ul. Matejki 4. W okresie sprawozdawczym funkcjonowało w godzinach od 6:30 do 16:30. Zajęcia podstawowe inspirowane były przez nauczycieli w celu wspomagania rozwoju dzieci w sferze ruchowej, muzycznej, plastycznej, językowej i matematycznej. Ponadto, zgodnie z ramowym rozkładem dnia w przedszkolu odbywały się spacer, wycieczki w celu dydaktycznym lub rekreacyjnym, zabawy w ogrodzie przedszkolnym, zabawy ruchowe z prawidłami, ze śpiewem, gry i zabawy dydaktyczne, zabawy uspokajające i relaksujące, zabawy w kąciakach zainteresowań wg wyboru dzieci, zabiegi higieniczne przed posiłkami. Po wcześniejszym przeprowadzeniu badań dzieci uczestniczyły w zajęciach logopedycznych i gimnastyki korekcyjnej.

Realizacja podstawy programowej wymagała pracy na ½ dnia, co oznaczało zajęcia w wymiarze 5 godzin dziennie. Rozszerzenie opieki wraz z pełnym wyżywieniem oznaczało pracę w wymiarze od 6 do 9,5 godziny dziennie w poszczególnych grupach.

W 2024 r. na terenie Gminy Pisz zarejestrowane były również 4 szkoły podstawowe, 2 punkty przedszkolne i 1 klub dziecięcy, prowadzone przez organy inne niż jednostka samorządu terytorialnego. Struktura szkół prowadzonych przez organy inne niż jednostka samorządu terytorialnego wg stanu na 30 września 2024 r. przedstawia poniższa tabela.

**Tabela. Struktura szkół prowadzonych przez inne organy**

Lp.	Nazwa placówki	Liczba uczniów/ wychowanków	Liczba oddziałów
1.	Katolicka Szkoła Podstawowa im. Kardynała Stefana Wyszyńskiego w Pisz	161	10
2.	Prywatna Szkoła Podstawowa w Pisz	85	8
3.	Szkoła Podstawowa w Snopkach	39	5
4.	Szkoła Podstawowa w Uścianach Starych	54	9
5.	Niepubliczny Punkt Przedszkolny „Zielona Chatka” w Pisz	10	1
6.	Niepubliczny Punkt Przedszkolny „Skrzatek” w Pisz	25	1
7.	Klub Malucha w Pisz	Liczba miejsc - 19	1

### **BAZA LOKALOWA I BAZA DO DZIAŁALNOŚCI OŚWIATOWEJ**

Placówki oświatowe prowadzone przez Gminy Pisz funkcjonowały w 12 budynkach komunalnych. Szkoły podstawowe działające na terenie Gminy Pisz posiadają odpowiednią liczbę sal lekcyjnych, które mieściły 134 oddziały szkolne/przedszkolnych uczniów i wychowanków (28 oddziałów przedszkolnych, w tym 8 z dziećmi sześciolletnimi, 7 oddziałów zerowych w szkołach podstawowych oraz 99 oddziałów szkolnych, w tym 6 oddziałów sportowych). Prawie wszystkie szkoły posiadają większe lub mniejsze sale gimnastyczne, z wyjątkiem Szkoły Podstawowej w Liskach.

W okresie sprawozdawczym czyniono działania dla poprawy bazy lokalowej naszych placówek oświatowych polegające głównie na przeprowadzaniu bieżących i niezbędnych napraw, w tym wyposażenia w sprzęt szkolny i pomoce dydaktyczne. Stan techniczny i funkcjonalność budynków oświatowych oraz urządzeń sportowo-rekreacyjnych uznać należy za dobry, chociaż w związku z kilkuletnim zastojem w realizacji większych inwestycji bazy oświatowej, należałoby przeprowadzić:

- ogólny remont budynku Przedszkola Miejskiego Nr 1 w Zespole Szkolno - Przedszkolnym Nr 1 w Piszcu przy ul. Matejki 4 (remont będzie zrealizowany w 2025 r.),
- naprawę dachu budynku przedszkola przy ul. Gustawa Gizewiusza 9 oraz remont podłogi w stołówce w budynku przy ul. Gustawa Gizewiusza 8,
- utworzyć place zabaw w szkołach podstawowych lub zmodernizować już istniejące,
- remont małej salki gimnastycznej w Szkole Podstawowej w Kotle Dużym,
- remont sali gimnastycznej w Szkole Podstawowej Nr 4 w Piszcu,
- termomodernizację budynku Szkoły Podstawowej Nr 1 w Piszcu,
- termomodernizację budynku Szkoły Podstawowej Nr 4 w Piszcu wraz z remontem dachu i oryynnowania,
- termomodernizację budynku Szkoły Podstawowej Nr 2 w Zespole Szkolno - Przedszkolnym Nr 1 w Piszcu przy ul. Lipowej 15,
- termomodernizację budynku Szkoły Podstawowej w Trzonkach,
- wymianę poszycia dachowego i oryynnowania w Szkole Podstawowej w Jeżach,
- termomodernizację budynku Szkoły Podstawowej w Liskach.

Przedszkole Miejskie Nr 1 w Piszcu obejmuje swoją działalnością trzy budynki, tj. budynek przy ul. Gustawa Gizewiusza 8 i 9 oraz budynek przy ul. Matejki 4.

W całkowicie odnowionym, nowoczesnym budynku przy ul. Gustawa Gizewiusza 9 znajduje się 7 przestronnych, jasnych sal do zajęć, wyposażonych w nowy sprzęt i pomoce dydaktyczne dostosowane do potrzeb poszczególnych grup wiekowych. Zaplecze kuchenne jest całkowicie odnowione i wyposażone w nowoczesny sprzęt i meble. W budynku przy ul. Gustawa Gizewiusza 8 zorganizowano 13 oddziałów przedszkolnych. Natomiast, w budynku przedszkola przy ul. Matejki 4 mieści się 6 przestronnych, jasnych sal do zajęć wyposażonych w kolorowe meble i pomoce dydaktyczne dostosowane do potrzeb poszczególnych grup wiekowych. Baza lokalowa pionu kuchennego jest w miarę unowocześniona. Konieczny jest ogólny remont budynku przedszkola przy ul. Matejki 4, który jest zrealizowany w 2025 r.

Place zabaw przy obu budynkach przedszkolnych są zagospodarowane i wyposażone w sprzęt do rekreacji ruchowej odpowiadający potrzebom dzieci. Ze względu na fakt, że są to sprzęty drewniane i często użytkowane należy jeszcze zmodernizować plac zabaw w przedszkolu przy ul. Gustawa Gizewiusza 9 - w poprzednich latach plac zabaw został częściowo odnowiony. Plac zabaw w budynku przedszkola przy ul. Matejki 4 jest całkowicie zagospodarowany. Mimo obszernej bazy lokalowej przedszkola, dającej możliwość

użytkowania z 3 budynków (ul. Matejki 4, ul. Gustawa Gizewiusza 8 i 9), w roku szkolnym 2024/2025, brakowało 2 sal do zajęć ze względu na dużą liczbę dzieci młodszych (2 grupy dzieci 5-letnich znajdowały się w budynku Szkoły Podstawowej Nr 1 w Piszcu przy ul. Dworcowej 7).

Wszystkie szkoły wyposażone są w pracownie komputerowe. Sukcesywnie wymieniane są we wszystkich szkołach sprzęty komputerowe wraz z oprogramowaniem, jednakże w świetle zmian rozporządzenia Ministra Edukacji Narodowej z 17 grudnia 2010 r. w sprawie podstawowych warunków niezbędnych do realizacji przez szkoły i nauczycieli zadań dydaktycznych, wychowawczych i opiekuńczych oraz programów nauczania (Dz. U. z 2024 r. poz. 9, z późn. zm.), należy stwierdzić, że sprzęt komputerowy, w tym komputery stacjonarne, laptopy, laptopy przeglądarkowe lub tablety, służący do realizacji zadań dydaktycznych, opiekuńczych i wychowawczych w gminnych szkołach (z wyłączeniem 14 komputerów stacjonarnych dla uczniów w sali informatycznej w Szkole Podstawowej im. Janusza Korczaka w Trzonkach – komputery zakupione w 2024 r. zgodnie aktualnie obowiązującymi wymogami) nie spełnia minimalnych wymagań określonych w aktualnie obowiązującym Załączniku nr 1 do rozporządzenia. W/w sprzęt komputerowy pozostający w dyspozycji szkół podstawowych, zgodnie z § 2 w/w rozporządzenia spełniał minimalne wymagania określone w załączniku do rozporządzenia, w dotychczasowym brzmieniu, tj. do dnia 15 października 2024 r.

Wszystkie szkoły i przedszkole uzyskały możliwość korzystania z Internetu oraz na bieżąco wyposażane były w nowoczesne pomoce dydaktyczne, np. tablice interaktywne i projektory multimedialne.

## **FINANSOWANIE ZADAŃ OŚWIATOWYCH**

Finansowanie zadań oświatowych jest jedną z głównych pozycji w budżecie gminy. Głównym źródłem finansowania oświaty samorządowej jest część oświatowa subwencji ogólnej tzw. subwencja oświatowa, którą gmina otrzymuje z budżetu państwa.

Ponadto na realizację niektórych zadań oświatowych samorządy otrzymują dotacje celowe finansowane z budżetu wojewody lub budżetu państwa. Placówki oświatowe mają również dochody z wynajmu sal sportowych i lekcyjnych oraz ze sprzedaży posiłków. Jednak wpływy z wymienionych wcześniej źródeł nie pokrywają wydatków i z roku na rok rośnie procent współfinansowania oświaty przez gminę z własnych środków.

**Tabela. Źródła finansowania wydatków oświatowych w Gminie Pisz za 2024 r.**

Lp.	Wyszczególnienie	Kwota (zł)	Udział % w wydatkach
1.	Subwencja oświatowa, w tym: środki z 0,4% rezerwy części oświatowej subwencji ogólnej	26 536 090,00 101 757,00	46,34
2.	Dotacje celowe z budżetu państwa na zadania zlecone + program „Pajacyk”	2 857 376,58	4,97
3.	Dochody szkół i stołówek szkolnych, ZEOSP-u	2 264 837,01	3,94
4.	Fundusz Pomocy – dodatkowe zadania oświatowe dla dzieci z Ukrainy	475 406,00	0,83
5.	Środki z budżetu gminy	25 247 599,88	43,92
<b>Ogółem</b>		<b>57 483 066,47</b>	<b>100</b>

W 2024 r. z dotacji celowych sfinansowano zadania szkolne na kwotę 2 857 376,58 zł z przeznaczeniem na:

- 1) dofinansowanie zadań w zakresie wychowania przedszkolnego - 2 427 602,14 zł;
- 2) dofinansowanie „Narodowego Programu Rozwoju Czytelnictwa 2.0” - 3 000,00 zł;
- 3) wyposażenie szkół w podręczniki, materiały edukacyjne lub materiały ćwiczeniowe oraz zakupy podręczników i materiałów ćwiczeniowych dla dzieci niepełnosprawnych w ramach programu „Wyprawka szkolna” - 277 520,12 zł;
- 4) Rządowy program rozwijania szkolnej infrastruktury oraz kompetencji uczniów i nauczycieli „Aktywna tablica”- 35 000,00 zł;
- 5) sfinansowanie zadania Ministra Edukacji pn „Podróże z klasą”- 85 732,00 zł;
- 6) dofinansowanie do wyżywienia uczniów w ramach programu „PAJACYK”- 28 522,32 zł.

Środki na finansowanie dotacji pochodzą z rezerw celowych budżetu państwa, często nie pokrywają kosztów całego zadania. Na przykład dofinansowanie dotacji w zakresie wychowania przedszkolnego na jednego wychowanka w 2024 r. wyniosło 3 968,81 zł i pokrywała zaledwie 10 % zadania.

Tylko dotacja przeznaczona na wyposażenie szkół w podręczniki, materiały edukacyjne i materiały ćwiczeniowe dla uczniów oraz zakup podręczników i materiałów edukacyjnych w ramach Rządowego programu „Wyprawka szkolna” sfinansowana jest w 100 %. Pozostałe dofinansowania, takie jak: „Narodowy Program Rozwoju Czytelnictwa” czy „Aktywna



tablica” wynoszą 80 %. Dwadzieścia procent kosztów ponosi każda jednostka z własnego budżetu, jest to wkład własny do danego zadania.

Szkoły otrzymują również środki z 0,4 % rezerwy części oświatowej subwencji ogólnej.

W 2024 r. przyznano 101 757 zł z tytułu wzrostu zadań szkolnych i pozaszkolnych.

Około 4 % wydatków oświatowych pokrywają pozyskane przez szkoły dochody własne z tytułu:

- wynajmu sal sportowych i sal lekcyjnych,
- udostępnieniu miejsca na reklamy,
- wynajmu hotelu w Szkole Podstawowej Nr 4 w Pisz,
- opłat za przedszkole (wyżywienie i opłaty za ponad pięciogodzinny pobyt w przedszkolu),
- drobnych wpłat za duplikaty świadectw i legitymacji,
- wpłat uczniów i nauczycieli za obiady oraz dofinansowania do wyżywienia z Miejsko - Gminnego Ośrodka Pomocy Społecznej w Pisz.

**Tabela. Dochody wykonane w 2024 r. w szkołach podstawowych i przedszkolu.**

Lp.	Wyszczególnienie	2024 r.
		Kwota zł
1.	Szkoły podstawowe - rozdział 80101	335 386,69
2.	Przedszkole Miejskie - rozdział 80104	175 143,97
3.	Stołówki szkolne i przedszkolne - rozdział 80148	1 754 051,86
4.	ZEOSP	254,49
<b>Razem:</b>		<b>2 264 837,01</b>

#### **Wydatki na utrzymanie 1 ucznia/wychowanka w 2024 r.**

Na podstawie wydatków wykonanych pomniejszonych o dotacje celowe, wydatki inwestycyjne i otrzymane dochody w poszczególnych placówkach oświatowych, dla których organem prowadzącym jest Gmina Pisz, wyliczono roczny koszt utrzymania jednego ucznia w poszczególnych szkołach. Wyliczono również średni koszt utrzymania ucznia w gminie.

**Tabela. Wydatki za 2024 rok w poszczególnych rozdziałach oraz średnia liczba uczniów**

Lp.	Wyszczególnienie	2024 r.	
		Kwota w zł	Średnia liczba uczniów
1.	Szkoły podstawowe	29 605 351,03	1 563
2.	Oddziały przedszkolne w szkołach podstawowych	1 048 592,64	109
3.	Przedszkola	9 018 811,03	690
4.	Świetlice szkolne	1 315 279,74	
5.	Dokształcanie i doskonalenie nauczycieli	123 724,85	
6.	Realizacja zadań wymagających stosowania specjalnej organizacji nauki i metod pracy dla dzieci w przedszkolach i szkołach podstawowych + wczesne wspomaganie rozwoju	1 929 266,38	
7.	Stołówki szkolne i przedszkolne	4 452 111,28	
8.	Pozostała działalność (wycieczki szkolne, nagrody burmistrza dla nauczycieli i dyrektorów szkół, ZFŚS nauczycieli emerytowanych	664 924,72	
9.	Podręczniki i materiały ćwiczeniowe zakupione w ramach programów rządowych	233 623,20	
10.	Dowożenie uczniów do szkół	364 927,18	
11.	Zespół Ekonomicznej Obsługi Szkół i Przedszkoli w Pisz	1 557 035,13	
12.	Kolonie i obozy wypoczynku dzieci i młodzieży szkolnej	25 356,57	
13.	Stypendia motywacyjne dla uczniów	14 200,00	
14.	Wydatki jednostek, dla których organem prowadzącym jest Gmina Pisz	<b>50 353 203,75</b>	<b>2362</b>
15.	Dotacje dla szkół i przedszkoli prowadzone przez inne organy	7 129 862,72	354
<b>Ogółem:</b>		<b>57 483 066,47</b>	<b>2 716</b>

**Tabela. Struktura wydatków bieżących w szkołach, dla których organem prowadzącym jest Gmina Pisz w 2024 r.**

Lp.	Wyszczególnienie	Wydatki 2024 r.	
		Kwota zł	udział % w wydatkach
1.	Wynagrodzenia osobowe, bezosobowe i pochodne od wynagrodzeń	40 813 941,02	81,06
2.	Świadczenia socjalne : - dodatki wiejskie - zasiłki zdrowotne dla nauczycieli - zakładowy fundusz socjalny	2 622 690,45	5,21
3.	Zakupy energii wody i gazu	1 235 040,71	2,45
4.	Zakupy : - materiały i wyposażenie, papier, druki, środki czystości - pomoce dydaktyczne i książki - środki żywności,	2 840 977,44	5,64
5.	Zakupy usług pozostałych remontowych i inwestycji: remonty, konserwacje, naprawy, usługi obce (telefon, Internet, szkolenia, ekspertyzy, badania okresowe, wywóz nieczystości, catering)	2 795 318,89	5,55
6.	Inne wydatki: delegacje, ubezpieczenia majątkowe, podatek od nieruchomości, opłaty czynszowe, stypendia motywacyjne dla uczniów	45 235,24	0,09
<b>Ogółem:</b>		<b>50 353 203,75</b>	<b>100</b>

Z procentowego udziału środków wynika, że w 2024 r. ponad 80 % wydatków przeznaczonych jest na wynagrodzenia osobowe oraz pochodne od wynagrodzeń (ubezpieczenia społeczne i fundusz pracy), ponad 5 % wydatków obejmują świadczenia dla pracowników, tj: świadczenia socjalne (dodatek wiejski dla nauczycieli uczących w szkołach wiejskich, zakładowy fundusz świadczeń socjalnych, pomoc zdrowotna dla nauczycieli, oraz odprawy). Natomiast wydatki pozapłacowe kształtują się w granicach 15 %. Do wyliczeń kosztu utrzymania ucznia w 2024 r. uwzględniono średnią liczbę uczniów według sprawozdania SIO na dzień 30 września 2023 r. x 8 miesięcy + SIO na dzień 30 września 2024 r. x 4 miesiące /12 oraz wydatki pomniejszone o dochody, dotacje i wydatki inwestycyjne.

**Tabela. Koszty utrzymania ucznia/wychowanka w 2024 r.**

Lp.	Placówka	Plan	Plan/wydatki pomniejszone o dotacje, dochody i inwestycje	Liczba uczniów	Koszty utrzymania 1 ucznia
1.	Szkoła Podstawowa Nr 1 w Piszcu	9 562 482,11	8 842 324,37	498	17 756
2.	Szkoła Podstawowa Nr 4 w Piszcu	8 529 350,18	7 919 376,57	500	15 839
3.	Szkoła Podstawowa w Hejdyku	2 115 532,30	1 967 060,08	55	35 765
4.	Szkoła Podstawowa w Jeżach	1 969 087,40	1 857 151,70	44	42 208
5.	Szkoła Podstawowa w Kotle Dużym	1 875 225,09	1 742 461,04	52	33 509
6.	Szkoła Podstawowa w Liskach	2 241 870,88	2 107 993,70	69	30 551
7.	Szkoła Podstawowa w Trzonkach	2 344 703,78	2 272 095,12	87	26 116
8.	Zespół Szkolno – Przedszkolny Nr 1 w Piszcu, w tym:	19 748 971,11	16 328 639,32	1 057	
	– Szkoła Podstawowa Nr 2	7 643 095,89	7 249 924,10	367	19 755
	- Przedszkole Miejskie Nr 1	12 105 875,22	9 078 715,22	690	13 158
9.	ZEOSP w Piszcu - dowoży uczniów – wyprawki szkolne pozostała działalność	1 965 980,90	1 939 102,31		
<b>Razem:</b>		<b>50 353 203,75</b>	<b>44 976 204,21</b>	<b>2362</b>	<b>19 042</b>

Podstawowym elementem podziału subwencji oświatowej w budżecie państwa jest liczba uczniów. Nie uwzględnia się indywidualnych uwarunkowań szkół, a szczególnie szkół wiejskich. Dotychczasowe zasady naliczania subwencji nie rekompensują dodatkowych zadań nakładanych na oświatę, wysokich kosztów wynikających z bardzo niskiej liczby uczniów w oddziale w szkołach wiejskich, konieczności wypłaty dodatkowych elementów wynagrodzenia dla nauczycieli, takich jak dodatek wiejski, nie uwzględniają kosztów dowożenia uczniów do szkół i związanej z tym opieki. Jak zróżnicowane są koszty przypadające na 1 ucznia w szkołach wiejskich i szkołach miejskich przedstawia wykres – Roczny koszt utrzymania 1 ucznia w 2024 r.

**Wykres. Roczny koszt utrzymania 1 ucznia w 2024 r.**

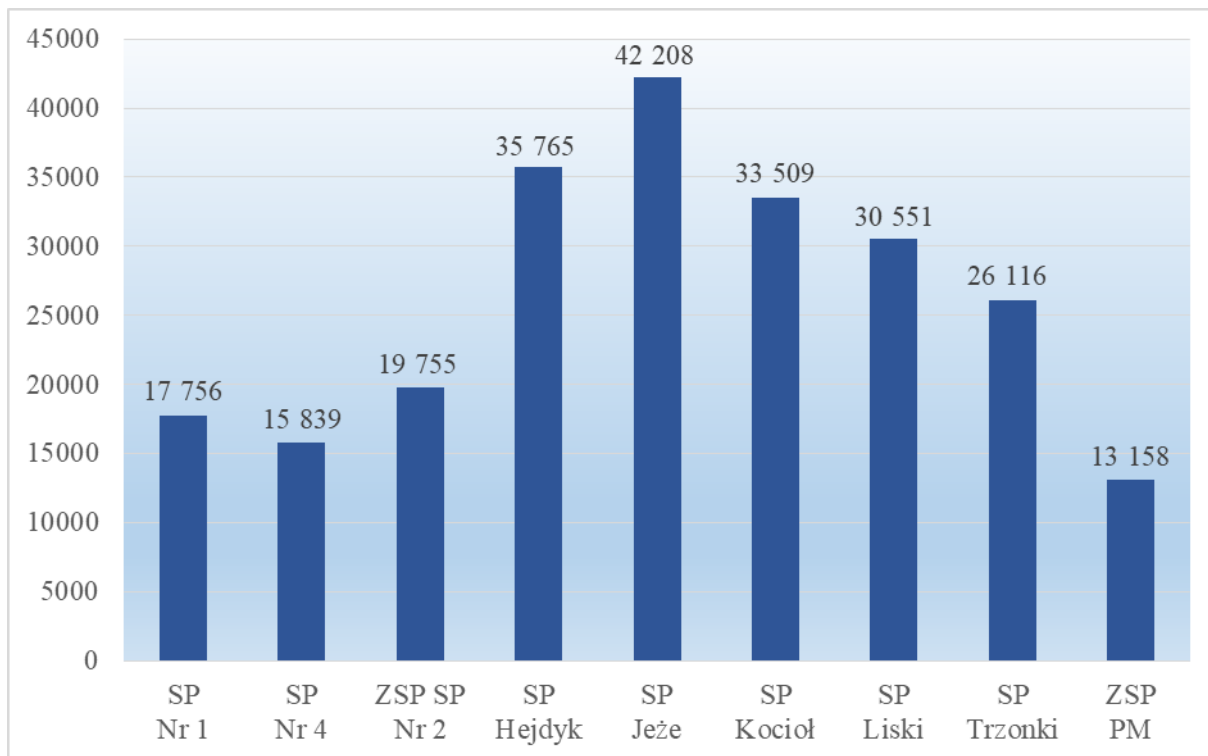

Głównym czynnikiem decydującym o kosztach przypadających na jednego ucznia jest bardzo niska liczba dzieci uczęszczających do tych szkół. Jak widać z wykresu „najdrożsi uczniowie” chodzą do szkół wiejskich. Od kilku lat na pierwszym miejscu kształtuje się Szkoła Podstawowa w Jezach, następnie Szkoła Podstawowa w Hejdyku i w Kotle Dużym, w której liczba dzieci z roku na rok jest coraz mniejsza.

#### **Dochody budżetowe oświaty**

W 2024 r. otrzymane dochody wyniosły 2 187 043,52 zł, z tytułu:

- wynajmu sal około 4 % wydatków oświatowych pokrywają pozyskane przez szkoły dochody własne z tytułu,
- wynajmu sal sportowych i sal lekcyjnych,
- udostępnieniu miejsca na reklamy,
- wynajmu hotelu w Szkole Podstawowej Nr 4 w Piszcu,
- opłat za przedszkole (wyżywienie i opłaty za ponad pięciogodzinny pobyt w przedszkolu),
- drobnych wpłat za duplikaty świadectw i legitymacji,

- wpłat uczniów i nauczycieli za obiady oraz dofinansowania do wyżywienia z Miejsko - Gminnego Ośrodka Pomocy Społecznej w Pisz.

**Tabela. Dochody wykonane w 2024 r.**

Lp.	Wyszczególnienie	Kwota (zł)
1.	Szkoły podstawowe - rozdział 80101	335 386,69
2.	Przedszkole Miejskie - rozdział 80104	175 143,97
3.	Stołówki szkolne i przedszkolne - rozdział 80148	1 754 051,86
4.	ZEOSP	254,49
<b>Razem:</b>		<b>2 264 837,01</b>

W tabeli powyżej przedstawiono strukturę dochodów budżetowych za 2024 r. w szkołach podstawowych, przedszkolu, stołówkach szkolnych i przedszkolnych.

### Wydatki remontowe i inwestycyjne

W 2024 r. na remonty i naprawy w szkołach podstawowych i przedszkolu, dla których organem prowadzącym jest Gmina Pisz, wydano 262 697,00 zł.

Natomiast wydatki inwestycyjne wynoszą 143 872,80 zł z przeznaczeniem na:

- 79 950 zł wydatkowano na opracowanie dokumentacji projektowej do planowanego remontu budynku przedszkola przy ul. Matejki 4 w Pisz,
- 15 000 zł na zakup szlabanu wjazdowego w Szkole Podstawowej Nr 1 w Pisz,
- 11 770 zł na zakup garażu blaszanego w Szkole Podstawowej w Hejdyku,
- 37 152,80 zł opłacono za wykonanie audytów energetycznych budynków szkół do planowanych termomodernizacji w 2025 r.

**Tabela. Wysokość wydatków remontowych zrealizowanych przez szkoły**

Lp.	Placówka	Nazwa zadania	Razem koszty (w zł)
1.	Szkoła Podstawowa Nr 1 w Pisz	Wykonano: naprawę pokrycia dachowego, remont małej auli z zapleczem, renowacją drewnianej podłogi oraz konserwację i naprawy sprzętu elektrycznego, gaśniczego i kuchennego.	133 852,69
2.	Szkoła Podstawowa Nr 4 w Pisz	Wykonano: gruntowny remont dwóch łazienek, modernizację i naprawę monitoringu, konserwację dźwigu oraz naprawę sprzętu kuchennego i szkolnego.	83 024,91

3.	Szkoła Podstawowa w Hejdyku	Wykonano: montaż instalacji elektrycznej, gruntowanie ścian i sufitów w salach lekcyjnych, malowanie ścian i sufitów, modernizację placu zabaw oraz drobne naprawy sprzętu szkolnego.	20 115,17
4.	Szkoła Podstawowa w Jeżach	Wykonano: montaż ogrodzenia, montaż wraz z obróbką drzwi wejściowych, drobne naprawy sprzętu elektrycznego.	10 445,00
5.	W pozostałych placówkach szkolnych wykonano drobne naprawy i remonty sprzętu szkolnego, biurowego i kuchennego		15 259,23
Wydatki ogółem:			262 697,00

## 10.2. Sport, rekreacja i turystyka

Czynnikami warunkującymi konkurencyjność regionu obok atrakcyjnej lokalizacji jest: stan środowiska naturalnego oraz atrakcyjność turystyczna. Czynniki te wpływają na jakość życia mieszkańców regionu oraz na napływ podmiotów gospodarczych i kapitału spoza niego. W zakresie rozwoju turystyki zasadniczym atutem dla Gminy Pisz są walory krajoznawcze i przyrodnicze. Na terenie gminy znajduje się 11 jezior, w tym największe w Polsce - jezioro Śniardwy. Pisz jest „Bramą Mazur”, bowiem tu rozpoczyna się i kończy żeglarski szlak Wielkich Jezior Mazurskich. 48,9 % powierzchni gminy zajmują lasy, a znacząca ich część przynależy do Puszczy Piskiej. Obszar gminy jest idealnym miejscem na uprawianie turystyki aktywnej. Z roku na rok zwiększa się liczba atrakcji dla osób przyjeżdżających z zewnątrz, pragnących zwiedzić przepiękne tereny Gminy Pisz.

Szczególną, bardzo popularną, formą turystyki jest turystyka wodna, a w szczególności:

- żeglarstwo,
- turystyka i rekreacja motorowodna,
- turystyka kajakowa,
- turystyka wędkarska.

Gmina Pisz posiada infrastrukturę turystyczną, techniczną oraz komunikacyjną przystosowaną dla obsługi ruchu turystycznego.

Na terenie gminy znajdują się atrakcyjne szlaki wodne. Są to:

- 1) Pisz - Warszawa (255 km), rzeki: Pisa, Narew, Bug i Wisła;
- 2) Pisz - Węgorzewo (108 km), jeziora: Roś, Śniardwy, Mikołajskie, Tałty, Tałtowisko, Szymonka, Jagodne, Kisajno, Dargin, Mamry;
- 3) Pisz - Szeroki Ostrów (ok. 27 km), jeziora: Roś, Kocioł, Białoławki, rzeki: Wilkus, Białoławka, Wyszka;



- 4) Pisz - Ruciane - Nida (37 km), jeziora: Roś, Seksty, Śniardwy, Beldany, Mała i Wielka Guzianka;
- 5) Pisz - Wojnowo (49 km), jeziora: Roś, Seksty, Śniardwy, Beldany, Jarzewko, Gardyńskie, Duś, Rzeką Krutynia;
- 6) Ruciane-Nida - jezioro Nidzkie - Wiartel - stacja wodna PTTK Jabłoń - Pisz (29,5 km) - jeziora Nidzkie, Wiartel i Brzozolasek;
- 7) Mikołajki - jezioro Śniardwy - Pisz (27 km), jeziora: Mikołajskie, Śniardwy, Roś.



*Źródło: Zdjęcie Portu w Pisz wykonane przez pracowników Urzędu Miejskiego w Pisz*

Dodatkowo Gmina Pisz oferuje wszystkim zainteresowanym ciekawe szlaki turystyczne - piesze i rowerowe.

#### **Szlaki turystyczne - piesze:**

- Wejsuny - rezerwat przyrody „Jezioro Warnołty” - Głodowo - Niedźwiedzi Róg - jezioro Śniardwy,
- Zielony Most - Karwik - Maldanin - Pisz (30 km),
- Pisz - stacja wodna PTTK Jabłoń - jezioro Brzozolasek - jezioro Wiartel - Wiartel - Lipa Przednia - przystanek PKS Przerośl (19 km).

**Trasy narciarskie** wokół „Wioski Narciarskiej WIARTEL”. Okolica zachwyca spokojem i wciąż nieco dzikim, surowym urokiem. W mroźne zimy, gdy lód na jeziorach osiąga grubość kilkunastu centymetrów, narciarze suną po skraju zamrożonej tafli jezior Brzozolasek i Wiartel, przysypanych białym puchem. W większości trasy są stosunkowo proste i równe, przez co poradzą sobie z nimi również najmłodszy amatorzy sportów zimowych. Po odśnieżanych, oznakowanych szlakach przejeżdża skuter śnieżny, który



zakłada ślad pod klasyczne narty biegowe. Do bardziej wymagających należy 25-kilometrowa pętla przebiegająca od Wiartła do Rucianego-Nidy, gdzie zdarzają się podjazdy pod morenowe pagórki. Łączna długość tras: 66 km. Przykładowe pętle dla rodzin z dziećmi: żółte trasy o długości 2,5 oraz 3,5 km. Trasy ratrakowane: ślad zakładany skuterem śnieżnym.



*Źródło: Zdjęcie wykonane przez „Wioskę narciarską Wiartel”*

#### **Szlaki turystyczne – rowerowe:**

- Czerwony (29 km): Pisz - Pogobie Średnie - Pogobie Tylne – Kulik – Jabłoń - Pisz,
- Niebieski (33 km): Pisz-Szast - Wądołek-Piskorzewo - Pogobie Średnie - Pisz,
- Żółty (31 km): Trzonki-Rostki - Łysonie - Nowe Guty - Kwik - Zdory - Szczecchy Wielkie,
- Szlak Turystyczny „Śniardwy - Mazurskie Morze” (120 km) wokół największego jeziora w Polsce, zwanego Mazurskim Morzem. Początek trasy Pisz - Niedźwiedzi Róg - Wejsuny - Popielno - Wierzba - Mikołajki - Suchy Róg - Tuchlin - Okartowo – Zdory - Szczecchy Wielkie - Kanał Jegliński - powrót do Pisz,
- Mazurska Pętla Rowerowa: 300 km tras rowerowych w pobliżu jezior, rezerwatów, obszarów Natura 2000, szlaków żeglownych, zabytków, fortyfikacji i innych atrakcji turystycznych. Pętla przemierza przez takie miejscowości jak: Pisz, Ruciane Nida, Mikołajki, Mrągowo, Ryn, Węgorzewo, Giżycko, a dla cyklistów przygotowywanych jest 18 Miejsc Obsługi Rowerzystów (MOR), z czego dwie w Gminie Pisz w miejscowościach Wiartel i Kwik oraz 9 wież widokowych.

### **Zabytki i atrakcje turystyczne:**

- W głównej części miasta znajduje się Plac Ignacego Daszyńskiego, gdzie usytuowany jest neogotycki ratusz. Jego historia sięga XVII wieku, a dokładnie 1684 r. W obecnym kształcie ratusz istnieje od 1901 r. W ratuszu mieściły się władze miejskie, w latach dziewięćdziesiątych był siedzibą Starostwa Powiatowego w Pisz. Od 2015 r. znajduje się w nim Prokuratura Rejonowa.
- W budynku ratusza mieści się Muzeum Ziemi Piskiej. Jego zbiory przybliżają walory przyrodnicze regionu. Zgromadzono w nim zbiory archeologiczne oraz historyczne, w tym pamiątki piśmiennictwa mazurskiego, książki z drukami staroobrzędowców oraz liczne zdjęcia. Obok ratusza znajduje się Baszta. Obiekt został wzniesiony w 1764 r. Na początku służył jako browar, a obecnie mieści się tu restauracja.
- Na środku Placu Ignacego Daszyńskiego stoi niewielki pomnik – „Kamienna Baba”. Według niektórych źródeł był to przedmiot kultu staropruskiego plemienia Galindów, przeniesiony został ze wsi Wejsuny w 1969 r.
- Na uwagę zasługuje murowany XVIII – wieczny budynek z łamaną linią dachu, znajdujący się przy ul. Rybackiej. Jest to jeden z najciekawszych zabytków architektonicznych, jakie można jeszcze zobaczyć w Pisz. Niektóre źródła w literaturze podają, iż w opisywanym domu przebywał król August II Mocny podczas swojej wizyty w Pisz w 1698 r. Stąd nazwa budowli - Dom Królewski.
- Również w głównej części miasta znajduje się Kościół pw. św. Jana Chrzciciela. Obiekt został wybudowany w 1843 r. w miejscu wcześniejszej świątyni zniszczonej przez pożar. Do budowli przylega wieża z końca XVII w. Obecny kościół przyciąga uwagę ryglową konstrukcją ścian.
- Różnorodność krajobrazowa i bogata szata przyrodnicza są głównymi atrakcjami Pisz i jego okolic. Na terenie gminy jest jedenaście jezior. Pisz nazywany jest „Bramą Mazur”, dlatego, że właśnie tutaj rozpoczyna się początkowy bieg Żeglarskiego Szlaku Wielkich Jezior Mazurskich.

### **Baza noclegowa:**

Na terenie gminy funkcjonuje wiele pensjonatów, gospodarstw agroturystycznych, domów noclegowych oraz campingów.

Rolniczo-leśny charakter Gminy Pisz ma rosnące znaczenie dla turystyki, a także agroturystyki, co uwarunkowane jest przepięknym krajobrazem, a także poszukiwaniem przez

rolników dodatkowych źródeł dochodu. Wielkim atutem położenia gminy jest możliwość połączenia wypoczynku z rekreacją w oparciu o zasoby naturalne, jak i przebywanie w środowisku wiejskim, tworzącym klimat kontaktu z naturą, otwartością właścicieli gospodarstw agroturystycznych.

Na terenie gminy funkcjonuje wiele pensjonatów, gospodarstw agroturystycznych, domów noclegowych oraz campingów. Turyści mają do dyspozycji szeroką bazę noclegową, która została zaprezentowana w tabeli – Baza noclegowa na terenie Gminy Pisz.

**Tabela. Baza noclegowa na terenie Gminy Pisz**

L.p.	Baza noclegowa	Ilość obiektów	Ilość miejsc noclegowych
1.	Ośrodki wczasowe/wypoczynkowe	14	1252
2.	Pola namiotowe	11	513
3.	Gospodarstwa agroturystyczne	29	284
4.	Pokoje gościnne/noclegowe	13	238
5.	Domki letniskowe	9	71
6.	Mieszkanie Turystyczne/apartament	2	22

*Źródło: Opracowanie własne na podstawie danych Urzędu Miejskiego w Piesz*

W minionym roku mieszkańcy mogli korzystać z oferty:

- 1) pływalni miejskiej: niecka basenowa, sauna, siłownia, jacuzzi;
- 2) stadionu miejskiego: boisko piłkarskie, bieżnia;
- 3) Orlika: boisko piłkarskie, boisko do siatkówki, koszykówki (od 1 marca 2024 r. do 30 listopada 2024 r.);
- 4) plaży z ekomariną: plaża z miejscem okazjonalnie wykorzystywanym do kąpieli, pomost stały i pływający, wieża widokowa, tawerna, pole namiotowe, toalety, prysznice;
- 5) portu nad Pisz: 36 miejsc do cumowania, prąd, woda, zrzut nieczystości, sanitariaty, monitoring 24/h;
- 6) skateparku: ogólnodostępny cały rok;
- 7) boiska w Borkach: boisko piłkarskie, wiata.

Utrzymaniem wyżej wymienionych obiektów oraz promocją imprez sportowych zajmuje się Miejsko-Gminny Ośrodek Sportu i Rekreacji w Piesz (MGOSiR).

Oprócz utrzymania obiektów do głównych zadań MGOSiR w Piesz należy organizacja oraz promocja imprez sportowych. W 2024 r. MGOSiR w Piesz współpracując z licznymi stowarzyszeniami, instytucjami, firmami zorganizował i włączył się w organizację licznych wydarzeń o charakterze sportowym, rekreacyjnym i charytatywnym.

Realizację celów zawartych w Strategii Gminy Pisz, Obszar I: Świadome i aktywne społeczeństwo, kapitał ludzki oparty na wiedzy. Dostęp do kształcenia ustawicznego, sprzyjanie działaniom kulturotwórczym przedstawia tabela Realizacja celów ujętych w Strategii Gminy Pisz przez MGOSiR w Pisz.

**Tabela. Realizacja celów ujętych w Strategii Gminy Pisz przez MGOSiR w Pisz w 2024 r.**

EDUKACJA PUBLICZNA, KULTURA, SAMOORGANIZACJA SPOŁECZNOŚCI LOKALNEJ		
CELE SZCZEGÓŁOWE	DZIAŁANIA/ZADANIA	STAN REALIZACJI
<b>Integracja i aktywizacja mieszkańców</b>	Styczeń/luty	Ferie z MGOSiR Pisz na pływalni miejskiej
	Luty	Turniej walentynkowy w piłce siatkowej
	Czerwiec	Piski Sportowy Dzień Dziecka
	Plaża, lipiec (współorganizacja)	Prestige Car Spot 2024
	Plaża, lipiec	Turniej Siatkówki Plażowej
	Plaża, czerwiec/lipiec	Kino Pod Chmurką Mazurskie Kino Plenerowe
	Turnieje Koszykówki, sierpień	Street Ball 2024 (SP Nr 1)
	Listopad	Turniej Piłki Nożnej Halowej z okazji Święta Niepodległości (SP nr 4)
	SP Nr 4, grudzień	XXIX Edycja Piskiej Ligi Koszykówki XXI Edycja Piskiej Ligi Halowej piłki Nożnej
<b>Integracja/pomoc rodzinie, osobom niepełnosprawnym i starszym</b>	Karta Dużej Rodziny	Pływalnia miejska 50 % zniżka (od 30.09.2024 r. 10 % zniżka) przy wejściu na pływalnię. Zniżką (bilet ulgowy 11zł - od 30.09.2024 r.: 13 zł) na pływalnię objęte są też: dzieci, młodzież, studenci, emeryci, renciści, osoby niepełnosprawne - za okazaniem legitymacji
	Ogólnodostępne są: Orlik, Plaża Miejska, Stadion, Skatepark	Cały rok

### AGROTURYSTYKA

Gmina Pisz ma charakter rolniczo-leśny z rosnącym znaczeniem turystyki, a także agroturystyki, co uwarunkowane jest pięknem krajobrazu, a także poszukiwaniem przez rolników dodatkowych źródeł dochodu. Atutem położenia gminy jest możliwość połączenia wypoczynku i rekreacji w oparciu o zasoby naturalne, jak i przebywanie w środowisku

wiejskim, tworzącym klimat kontaktu z naturą, otwartością właścicieli gospodarstw agroturystycznych.

Według stanu na 31.12.2024 r. w gminie funkcjonowało 29 gospodarstw agroturystycznych dysponujących 284 miejscami noclegowymi, m. in. w takich miejscowościach jak: Łupki, Zdory, Karwik, Jeglin, Uściany Nowe, Jagodne, Jaśkowo.

### 10.3. Kultura

Miejska-Gminna Biblioteka Publiczna w Pisz zapewnia obsługę biblioteczną mieszkańcom, służy także rozwijaniu i zaspakajaniu potrzeb czytelniczych i informacyjnych, służy upowszechnianiu wiedzy, nauki, rozwojowi kultury, dba o sprawne funkcjonowanie sieci biblitecznej i systemu informacyjnego na terenie Gminy i Powiatu Piskiego. Zadania realizowane przez bibliotekę są częścią Strategii Rozwiązywania Problemów Społecznych w Gminie Pisz.

Miejsko - Gminna Biblioteka Publiczna w Pisz gromadzi księgozbiór służący rozwojowi czytelnictwa, zaspakajaniu potrzeb informacyjnych, edukacyjnych i samokształceniowych. Biblioteka na bieżąco gromadzi także materiały dotyczące historii lokalnego środowiska, są to: książki, prasa lokalna, materiały dotyczące regionu i życia społecznego. Działalność taka prowadzona jest w ramach działów udostępniania, gromadzenia i opracowywania zbiorów informacyjno-bibliograficznych.



Gromadząc zbiory placówka uwzględnia przede wszystkim: staranny dobór w kompletowaniu kolekcji, preferencje czytelnicze oraz konieczność spełniania powinności edukacyjnych i informacyjnych.

Mając na uwadze przede wszystkim użytkowników, którzy korzystają ze zbiorów przeprowadzane są badania czytelnicze. Diagnozie poddano także zainteresowania i potrzeby respondentów w celu lepszego dostosowania działalności biblioteki do ich oczekiwań.

Zakupu nowości wydawniczych biblioteka dokonywała ze środków finansowych Gminy Pisz i dotacji Ministerstwa Kultury i Dziedzictwa Narodowego.

Zakupu nowości wydawniczych biblioteka dokonuje z dotacji pozyskanych z MKiDN oraz dotacji ze Starostwa Powiatowego w Pisz. Wartość zakupu nowości książkowych ze środków Gminy Pisz wynosiła w 2024 r. - 39 217 zł, z dotacji Ministerstwa Kultury



i Dziedzictwa Narodowego - 10 769 zł i z dotacji Starostwa Powiatowego w Piszku na zakup książek przeznaczono kwotę 6 979 zł.

Księgozbiór powiększył się o 1 936 woluminów.

Zakup książek dokonywano w hurtowniach dowożących książki bezpośrednio do biblioteki oraz w księgarniach miejscowych i wysyłkowych.

W minionym roku bibliotekę i punkty biblioteczne - odwiedziło 11 257 czytelników korzystających z różnych usług bibliotecznych: wypożyczenia księgozbioru, korzystanie z czasopism i komputerów. We wszystkich działach biblioteki zarejestrowano 1 512 czytelników aktywnie wypożyczających.

Wypożyczanie książek we wszystkich działach biblioteki odbywa się poprzez elektroniczny system udostępniania zbiorów, co znacznie usprawniło obsługę użytkowników. Dzięki programowi bibliotecznemu Sowa czytelnicy mają dostęp do bazy danych zbiorów biblioteki oraz mogą korzystać z konta bibliotecznego i rezerwować książki. Biblioteka umożliwia czytelnikom również dostęp do książek w wersji elektronicznej katalogu <https://libra.ibuk.pl/>. Najbardziej popularna wśród czytelników dorosłych była literatura z gatunku sensacyjno-kryminalnego, następnie popularna, biografie, wspomnienia i książki historyczne.

Wśród młodzieży najczęściej czytana była literatura fantastyczna i obyczajowa.

Polecano ciekawe książki na wystawach w działach biblioteki i informowano o zbiorach na stronie internetowej oraz w mediach społecznościowych.

Biblioteka prowadzi działalność popularyzatorską, edukacyjną, kulturalną i w znacznej mierze integrację społeczną. Są to działania związane z promocją książki i czytelnictwa, prezentacją zasobów bibliotecznych. Bibliotekarze wzbogacają ofertę o działania związane z animacją czytelnictwa i nowoczesne technologie.

W 2024 r. w bibliotece zorganizowano 118 spotkań promujących książki, w których uczestniczyło 2 652 czytelników.

Kilka razy w roku organizowano dla najmłodszych czytelników, spektakle oparte na najpopularniejszych bajkach dla dzieci w zabawnych interpretacjach aktorów Teatru „Pod Orzełkiem” i „KRAK – ART”.



*Źródło: Zdjęcie MGBP w Pieszku*

#### Za kurtyną - biblioteczny teatrzyk kukielkowy

Scena kukielkowa „Za kurtyną” jest prezentowana w bibliotece od ponad 60 lat. Bajeczne kukielki, scenografia z ubiegłego wieku sprawia, że dzieci aktywnie biorą udział w przedstawieniu a widzowie pragną dotknąć każdego bohatera.

Spotkania autorskie są aktywną zachętą do czytania, rozwijają wrażliwość czytelników i upowszechniają szeroko pojętą kulturę języka. Młodzież chętniej sięga po książkę, której autora bezpośrednio pozna. Spotkanie autorskie z Jackiem Łapińskim.



*Źródło: Zdjęcie MGBP w Pieszku*

„Mój ulubiony bohater z bajki”- konkurs był adresowany dla dzieci w wieku przedszkolnym, które w formie plastycznej zaprezentowały swojego ulubionego bohatera literackiego.



*Źródło: Zdjęcie MGBP w Pisz*

„Konkurs na latawiec o puchar Burmistrza Pisz” organizowany dla uczniów szkół podstawowych Gminy Pisz we współpracy z Urzędem Miejskim w Pisz.

„Najpiękniejsza kartka bożonarodzeniowa” - konkurs adresowany dla dzieci przedszkolnych i szkół podstawowych Gminy Pisz.

Tematem konkursu było przedstawienie zwyczajów świątecznych, bądź symboli związanych ze Świętami Bożego Narodzenia.

Czytelnicy podczas wizyt w bibliotece słuchają bajek i na podstawie treści książek wykonują prace plastyczne.



*Źródło: Zdjęcie MGBP w Pisz*



### ***Z książką poza biblioteką:***

- z okazji Dnia Dziecka - na bibliotecznym statku pirackim,
- wakacyjne spotkanie z bajką we współpracy z Piskim Domem Kultury.

### **DLA CZYTELNIKÓW DOROSŁYCH**

Kilka razy w roku aktorzy Teatru im. Stefana Jaracza z Olsztyna przedstawiają sztuki teatralne w formie „Teatru przy stoliku”.



*Źródło: Zdjęcie MGBP w Pisz*

### ***Narodowe Czytanie - ogólnopolska akcja wspólnego czytania***

Fragmenty „Kordiana” Juliusza Słowackiego czytał Zbigniew Lesień i Elżbieta Kmiecńska-Pawłowska. Oprawa muzyczna - Konrad Kubicki



*Źródło: Zdjęcie MGBP w Pisz*

### ***Lokalni artyści w bibliotece***

W 2024 r. MGBP pełniła zadania biblioteki powiatowej. Fundament życia kulturalnego Powiatu Piskiego stanowią ludzie, którzy go zamieszkują a swoimi umiejętnościami i warsztatem tworzą jego najlepszą wizytówkę.

Są to artyści, rękodzielnicy, którzy swoją sztuką oraz niezwykłym talentem rozślawiają wieść o regionie, w którym działają.

**Koncerty poezji śpiewanej:** z okazji Dnia Kobiet - koncert Nieformalnej Grupy METRUM oraz Wieczór wspomnień przy poezji i muzyce - Grupa MDM

### ***Spotkanie autorskie z Panią Tatianą Konończuk***

**Tatiana Konończuk** jest psychologiem i psychoterapeutą. Na co dzień pracuje z osobami, które zderzając się z niesionymi przez życie przeciwnościami, nie potrafiły ich samodzielnie pokonać. Ludzkie historie i związane z nimi emocje znalazły swoje odzwierciedlenie w jej twórczości.

### ***Wystawy***

- 1) „Żaglowce”- wystawa rysunków wykonanych tuszem przez Jacka Woźniaka;



*Źródło: MGBP w Pisz*

- 2) „Moje Hobby”- modele żaglowców wykonanych przez Krzysztofa Bajno;



*Źródło: MGBP w Pieszce*

- 3) „Portrety” - wystawa Sławomira Pardejy;



*Źródło: MGBP w Pieszce*



4) „Cztery pory roku – Wiosna” - cykl prac malarskich Donaty Szakiewicz.



*Źródło: MGBP w Pisz*

Po raz pierwszy został zorganizowany w 2024 r. Konkurs fotograficzny „Zabytki powiatu piskiego”. Pierwsze miejsce zajął Rafał Lenckowski. Uroczyste wręczenie nagród odbyło się w lipcu, podczas uroczystości z okazji Dni Pisza.

### **Muzeum Ziemi Piskiej**

Muzeum Ziemi Piskiej w Pisz od stycznia do grudnia 2024 r. odwiedziło 4 000 osób, w tym indywidualnie 2 200 osób, a w grupach zorganizowanych 1 800 osób.

W 2024 r. Muzeum Ziemi Piskiej zorganizowało oprowadzanie plenerowe dla 15 grup zorganizowanych.

W 2024 r. sprzedano 3 800 biletów, w tym: normalne - 1 400, ulgowe - 2 200, bilety rodzinne – 200.

Muzeum Ziemi Piskiej w Pisz zorganizowało 4 wystawy stałe oraz 2 wystawy czasowe:

- „Wolność – lot pomiędzy Życiem a Śmiercią”,
- grafiki prof. Andrzeja Strumiłło (wewnętrzna) oraz „Pisz. W ogniu wielkiej wojny” (zewnątrzna).

Muzeum Ziemi Piskiej w Pisz zorganizowało 13 wydarzeń kulturalnych:

- dziesięć spotkań połączonych z koncertami, otwarciem wystawy, projekcją filmów,
- dwa udziały w wydarzeniach plenerowych ze stoiskiem edukacyjnym,
- jedną współorganizację konferencji PAN.

W 2024 r. Muzeum Ziemi Piskiej w Pisz prowadziło lekcje muzealne dla 38 grup, podczas których zrealizowano 13 tematów.

Muzeum Ziemi Piskiej prowadziło również działalność wydawniczą. Wydano w 2024 r.

500 egzemplarzy Znad Pisy nr 30 oraz 300 egzemplarzy Komiksu II. Pisz w ogniu wielkiej wojny.

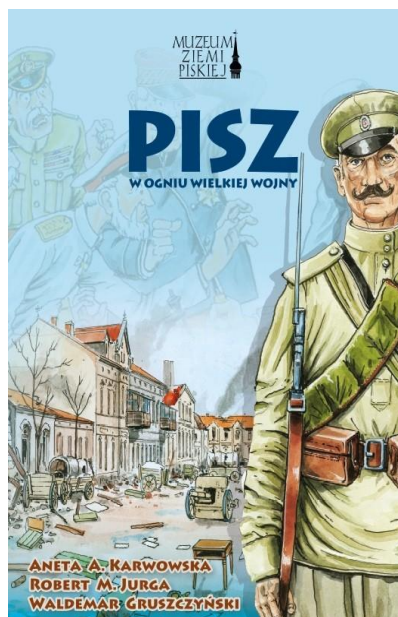

*Źródło: Muzeum Ziemi Piskiej w Pisz*

Liczna odsłon strony internetowej Muzeum Ziemi Piskiej w Pisz wynosiła 87 876.

### **Piski Dom Kultury**

Piski Dom Kultury realizuje swoją misję poprzez upowszechnianie kultury, wspieranie aktywności społecznej mieszkańców oraz rozwijanie lokalnej tożsamości. Działalność PDK wpisuje się bezpośrednio w założenia Strategii Rozwoju Gminy Pisz oraz cele wynikające ze Strategii Rozwoju Województwa Warmińsko – Mazurskiego, w szczególności w zakresie:

- wzrostu konkurencyjności regionu poprzez aktywizację społeczną i kulturalną mieszkańców oraz organizację wydarzeń integrujących społeczność lokalną,
- zwiększenia dostępności i jakości usług publicznych, zwłaszcza w obszarze edukacji pozaformalnej, równego dostępu do kultury i oferty pozalekcyjnej dla dzieci i młodzieży.

W 2024 roku Piski Dom Kultury kontynuował oraz rozszerzał działania zmierzające do zwiększenia uczestnictwa mieszkańców w życiu kulturalnym, wspierania rozwoju twórczości amatorskiej oraz budowania trwałych więzi społecznych.

Działania podejmowane przez Piski Dom Kultury w 2024 roku były ściśle powiązane z celami strategicznymi i operacyjnymi Gminy Pisz.

Tabela – Realizacja obszarów i kierunków działań w 2024 r. przedstawia zestawienie głównych przedsięwzięć PDK z przypisaniem do konkretnych obszarów i kierunków działań

wynikających ze Strategii Rozwoju Gminy Pisz do roku 2026 wraz z prognozą oddziaływania na środowisko.

**Tabela. Realizacja obszarów i kierunków działań w 2024 r.**

Cel szczególny	Kierunek działań	Działania PDK w 2024 r.
Podwyższenie jakości oferty gminy w zakresie rekreacji i wypoczynku	Budowa, przebudowa i doposażenie istniejących obiektów kultury	<ul style="list-style-type: none"> <li>➤ zadanie pn. „Modernizacja i rozbudowa Piskiego Domu Kultury”</li> <li>➤ udostępnianie sceny, profesjonalnego nagłośnienia oraz oświetlenia lokalnym inicjatywom kulturalnym</li> </ul>
	Organizowanie imprez kulturalnych	<ul style="list-style-type: none"> <li>➤ organizacja cyklicznych wydarzeń (koncerty, festiwale),</li> <li>➤ współorganizacja i promowanie wydarzeń promujących lokalne dziedzictwo,</li> <li>➤ wydarzenia integrujące różne grupy społeczne (np. Dni Pisza, Jarmarki Świąteczne, potańcówki, warsztaty, inne)</li> </ul>
Podejmowanie działań w zakresie zwiększenia jakości oferty edukacyjnej i dostosowanie jej do potrzeb beneficjentów i rynku pracy	Organizowanie równego dostępu uczniom do zajęć pozalekcyjnych	<ul style="list-style-type: none"> <li>➤ bezpłatne warsztaty artystyczne dla dzieci, młodzieży i seniorów</li> <li>➤ programy aktywizacji lokalnych środowisk</li> <li>➤ wspieranie sołectw przy organizacji wydarzeń lokalnych</li> <li>➤ współpraca ze szkołami i bibliotekami w ramach programów edukacyjnych i profilaktycznych</li> </ul>

Piski Dom Kultury animuje, inspirowe i wspiera społeczną aktywność kulturalną w gminie Pisz. Co roku organizuje i współorganizuje szereg imprez kulturalnych i wydarzeń społecznych.

**W roku 2024 zorganizowano następujące imprezy:**

- Święto Trzech Króli (nagłośnienie),
- Ferie Zimowe,
- 32 Finał WOŚP,
- Zakończenie okresu kolędowania - najpiękniejsze kolędy w wykonaniu zespołu MIDEM,
- „Liczy się tylko miłość” - koncert walentynkowy,
- Dzień Kobiet - Koncert muzyki z wielkiego ekranu z okresu międzywojennego w wykonaniu Kapeli Wojtki,
- Piskie Wytwory - kiermasz wielkanocny,
- Powitanie Wiosny,
- Aqua Wieczór (współorganizacja),
- VI Międzygminny Turniej Tańca o Puchar Burmistrza Pisza,
- Spotkanie Wolontariuszy WOŚP,
- Koncert zespołu Nicponie / Hotel Jabłoń - Lake Resort,
- Piska Majówka na Plaży miejskiej,

- Rozpoczęcie sezonu motocyklowego,
- 100 lecie Szkoły Podstawowej Nr 1 w Pisz,
- Benefis Ernesta,
- Dzień Dziecka,
- Zakończenie Roku Akademickiego PUTW,
- Sportowy Dzień Dziecka,
- 5 Rajd Motocyklowy Weteranów (współorganizacja),
- Noc Świętojańska Widowisko pt. „Kwiat Paproci”,
- Na Styku Kultur,
- Zakończenie sezonu zajęciowego / Plaża miejska w Pisz,
- Kino Pod Chmurką - Mazurskie Kino Plenerowe / Plaża miejska w Pisz,
- Dni Pisz: koncerty COSMOS, LANBERRY, DEFIS oraz piknik rodzinny,
- Wakacje z PDK,
- Koncert muzyki operowej Belcanto,
- Koncert Charytatywny,
- Wakacje z Szydełkiem,
- Kino Pod Chmurką - Mazurskie Kino Plenerowe / Plaża miejska w Pisz,
- Potańcówka pod gwiazdami,
- Wakacyjne spotkanie z Bajką,
- Potańcówka pod Gwiazdami hity lat 60-90 tych,
- Potańcówka pod Gwiazdami hity lat 2000-2024;
- Festiwal Food Truck,
- Hip Hop Pisz'24 ERO JWP x DEDIS x VIN VINCI,
- Dożynki Gminne,
- Wakacyjne spotkanie z Bajką / Park Miejski przy placu zabaw „Okręt”,
- Undershow / Amfiteatr,
- Potańcówka z Kapelą Wojtki,
- Potańcówka LATINO i warsztaty Bachata z Pawłem Zieją,
- Sportowe Pożegnanie Lata,
- Zakończenie sezonu motocyklowego (współorganizacja),
- Powiatowe obchody Światowego Dnia Sybiraka,
- Inauguracja Roku Akademickiego Piskiego Uniwersytetu Trzeciego Wieku,
- Dzień Edukacji Narodowej,

- Bal Halloweenowy (w Miejsko-Gminnej Bibliotece Publicznej w Pisz),
- Narodowe Święto Niepodległości,
- Akcja Dzieciństwo Bez Przemocy,
- XVIII Ogólnopolski Festiwal Piosenki Polskiej,
- Mikołajki,
- Świąteczna Pracownia Elfów,
- Koncert Świąteczny - Na przekór czasom,
- Piskie Wytwory - Kiermasz Bożonarodzeniowy,
- Sylwester na Placu Ignacego Daszyńskiego.

Piski Dom Kultury co roku prowadzi szereg imprez cyklicznych, które cieszą się powodzeniem wśród mieszkańców Gminy Pisz, jak i odwiedzających turystów. Działania PDK opierają się na promowaniu kultury i sztuki artystycznej poprzez organizację wydarzeń i imprez ogólnodostępnych.

Piski Dom Kultury prowadzi zajęcia dla dzieci, młodzieży i dorosłych dotyczących zróżnicowanych zainteresowań tj. muzyka, taniec, sztuka, sport, rękodzielnictwo, teatr. W 2024 r. w zajęciach uczestniczyło łącznie około 317 dzieci, młodzieży i osób dorosłych. Uczestnicy zajęć podnoszą poziom edukacji kulturalnej, oraz aktywnie uczestniczą w rozwoju kultury. Zajęcia dają możliwość rozwoju zainteresowań i zdolności mieszkańców a także tworzą i promują innowacyjne formy uczestniczenia w kulturze oraz aktywują i wspomagają różnego rodzaju organizacje kulturalne.

Piski Dom Kultury jest w trakcie realizacji zadania inwestycyjnego pn. „*Modernizacja i rozbudowa Piskiego Domu Kultury*”. W celu usprawnienia procesu realizacji inwestycji oraz zapewnienia należytej obsługi merytorycznej i organizacyjnej planuje się zawarcie umowy na pełnienie funkcji inwestora zastępczego.

Do obowiązków inwestora zastępczego będzie należeć kompleksowa obsługa inwestycji, obejmująca w szczególności: organizację, koordynację, nadzór, zarządzanie, sprawozdawczość oraz rozliczanie procesu inwestycyjnego w zakresie wszelkich robót niezbędnych do prawidłowego wykonania przedmiotowego zadania.

Zgodnie z wynikami audytu zewnętrznego, przeprowadzonego po zejściu z placu budowy drugiego wykonawcy, zaawansowanie robót, na podstawie inwentaryzacji rzeczowo-finansowej, wynosi 72,5 %.

Planowany termin zakończenia realizacji inwestycji: czerwiec 2026 r.



## **Piski Uniwersytet Trzeciego Wieku**

Dużym zainteresowaniem wśród emerytów i rencistów Gminy Pisz, cieszy się również działalność Piskiego Uniwersytetu Trzeciego Wieku prowadzona przez PDK. Uniwersytet istnieje od 30.04.2012 r. W 2024 r. liczył 14 wykładowców oraz 160 studentów uczestniczących w zajęciach i wykładach. PUTW aktywizuje oraz poszerza znaczenie kultury wśród studentów a także rozwija zainteresowania. Zrealizowano wykłady tematyczne:

- „Seniorze nie daj się oszukać”
- „Cyberprzestępczość a seniorzy”
- „Z uśmiechem Ci do twarzy”

Studenci uczestniczyli również w wyjeździe do Opery Białostockiej „Pajace/Rycerskość wieśniacza” oraz wielu innych wyjazdach, spotkaniach czy wycieczkach rowerowych. Zajęcia zorganizowane dla studentów PUTW:

- 1) Język angielski;
- 2) Informatyka;
- 3) Nauka obsługi smartfona;
- 4) Aquaaerobik;
- 5) Rękodzieło;
- 6) Malarstwo;
- 7) Aerobik;
- 8) Streching;
- 9) Naturalnie po zdrowie i spokój;
- 10) Zajęcia muzyczne;
- 11) Zioła wokół nas;
- 12) Bankowość i ty;
- 13) Aktywny senior;
- 14) Klub miłośnika książki.

### **Działalność wydawnicza i kulturalna**

W 2024 r. wydawany był przez Gminę Pisz dwumiesięcznik „Panorama Piska. Biuletyn Informacyjny Gminy Pisz” w nakładzie 4 000 egzemplarzy włączony do Gazety Piskiej. Gmina Pisz miała zawarte w 2024 r. umowy na publikowanie informacji, ogłoszeń, komunikatów Urzędu Miejskiego w Pisz na podstronie „Ogłoszenia, Urząd Miejski Pisz”

w internetowym Tygodniku Piskim oraz na podstronie „Informacje Urzędu Miejskiego w Pisz” portalu internetowego Piszanie.pl.

### **Wydarzenia:**

- 11 stycznia ogłoszono konsultacje z mieszkańcami w sprawie szlaku turystyki wodnej Pisa - Narew oraz zagospodarowania plaży miejskiej i Strefy Zamku Piskiego. Celem konsultacji było zebranie opinii lokalnej społeczności zainteresowanej rozwojem tych obszarów,
- 18 stycznia w Urzędzie Stanu Cywilnego w Pisz odbyła się uroczystość „Złotych Godów”. Burmistrz Pisz wręczył Medale za Długoletnie Pożycie Mażeńskie w imieniu Prezydenta RP, dziękując za piękny przykład małżeństwa i życia rodzinnego,
- 31 stycznia miało miejsce spotkanie założycielskie Ochotniczej Straży Pożarnej w Pisz. W wydarzeniu uczestniczyli przedstawiciele władz lokalnych i straży pożarnej, wyrażając poparcie dla inicjatywy młodych ratowników,
- 2 lutego Koło Gospodyń Wiejskich z Lisek gościło w Pałacu Prezydenckim na zaproszenie Małżonki Prezydenta RP, promując Gminę Pisz na szczeblu ogólnopolskim,
- 10 lutego rozegrano III Memoriał im. Ernesta Banacha o Puchar Burmistrza Pisz. W wydarzeniu sportowym uczestniczyło sześć drużyn, a najważniejszym celem była pamięć o lokalnym bohaterze,
- 17 marca odbyły się „Piskie Wytwory na Wielkanoc 2024” - kiermasz lokalnych wyrobów wielkanocnych, promujący twórczość mieszkańców i tradycje świąteczne regionu,
- 5 kwietnia zorganizowano VI Międzynarodowy Turniej Tańca o Puchar Burmistrza Pisz, który przyciągnął tancerzy z kraju i zagranicy,
- 20 kwietnia przeprowadzono VII Akcję Sprzątania Dna Pisy, w którą zaangażowało się wielu wolontariuszy. Działanie miało na celu oczyszczenie rzeki i promowanie troski o środowisko,
- 22 kwietnia w Szkole Podstawowej nr 2 odbył się II Gminny Konkurs Piosenki Ekologicznej, promujący postawy proekologiczne i rozwijanie talentów artystycznych uczniów,
- 25 kwietnia odbyło się spotkanie dotyczące koncepcji zagospodarowania szlaku Pisa - Narew, ze szczególnym uwzględnieniem badań archeologicznych wokół ruin zamku w Pisz,

- 4 maja zorganizowano Piską Majówkę – wydarzenie plenerowe z atrakcjami dla mieszkańców i gości,
- 5 maja miało miejsce rozpoczęcie sezonu motocyklowego z grupą MotoMazury999. Na ulicach Pisza pojawili się miłośnicy motocykli z całego regionu,
- 7 maja odbyła się inauguracyjna sesja Rady Miejskiej nowej kadencji 2024–2029, połączona ze ślubowaniem radnych i Burmistrza Pisza Dariusza Kińskiego,
- 8 maja Burmistrz Pisza odwiedził Miejsko-Gminną Bibliotekę Publiczną z okazji Dnia Bibliotekarza, wręczając kwiaty i gratulacje pracownikom,
- 14 maja odbyły się Powiatowe Obchody Dnia Strażaka,
- 17 maja mieszkańcy wzięli udział w Nocy Muzeów – wydarzeniu promującym historię i kulturę lokalną,
- 18 maja odbyły się zawody strzeleckie połączone z piknikiem rodzinnym, organizowane przez Stowarzyszenie Strzeleckie „Kulik” i Gminę Pisz,
- 19 maja rozegrano Międzykołowe Teamowe Zawody Spinningowe Powiatu Piskiego na jeziorze Roś o puchar Burmistrza Pisza. Zwycięzcom wręczono puchary i nagrody,
- 22 maja Burmistrz Pisza gościł przedstawicieli Batalionowej Grupy Bojowej NATO, omawiając dotychczasową współpracę i przyszłe działania,
- 24 maja odbyły się obchody jubileuszu 100-lecia Szkoły Podstawowej nr 1 im. Mikołaja Kopernika w Pisz. Gminę Pisz reprezentowali podczas gali Dariusz Kiński Burmistrz Pisza oraz Skarbnik Małgorzata Biraga,
- 26 maja Burmistrz Pisza spotkał się z delegacją z powiatu partnerskiego Schleswig-Flensburg. Goście odwiedzili Pisz oraz Muzeum Ziemi Piskiej,
- 28 maja Burmistrz Pisza powitał żeglarzy z Białegostoku, którzy dopłynęli do Pisza małą łodzią w ramach podróży do Węgorzewa,
- 1 czerwca w parku przy placu zabaw „Okręt” odbył się Piracki Dzień Dziecka, zorganizowany przez Piski Dom Kultury,
- 7 czerwca obchodzono jubileusz 60-lecia Przedszkola Miejskiego nr 1 w Pisz, w którym uczestniczyli przedstawiciele władz samorządowych,
- 8 czerwca zakończono rok akademicki Piskiego Uniwersytetu Trzeciego Wieku. Burmistrz złożył gratulacje słuchaczom za aktywność i zaangażowanie,
- 9 czerwca odbył się Piski Sportowy Dzień Dziecka, zorganizowany przez lokalne stowarzyszenia i kluby sportowe,

- W czerwcu odbył się pierwszy w kadencji 2024-2029 konwent sołtysów, podczas którego omawiano sprawy bieżące sołectw, w tym organizację dożynek zaplanowanych na 24 sierpnia,
- 11 czerwca w ramach Rajdu Motocyklowego Weteranów zorganizowano spotkanie z Dariuszem Kukielką, weteranem misji zagranicznych,
- 14 czerwca odbyła się akcja „Zrób sobie Dzień na U”, w ramach której mieszkańcy mogli skorzystać z bezpłatnych badań profilaktycznych. Tego samego dnia obchodzono 40-lecie Szkoły Podstawowej nr 4 w Piszcu,
- 19 czerwca przeprowadzono XVI Konkurs Piosenki Żeglarskiej i Turystycznej „Śpiewamy i żeglujemy nad Pisą”, w którym udział wzięło 29 uczestników,
- 21 czerwca na Placu Ignacego Daszyńskiego zaprezentowano spektakl „Kwiat Paproci”,
- 22 czerwca w ramach III Mazurskiego Międzynarodowego Festiwalu Folkowego „Na styku kultur” wystąpiły zespoły z Ukrainy, Bułgarii i Polski,
- 28 czerwca na plaży miejskiej w Piszcu odbyło się Mazurskie Kino Plenerowe,
- 5–7 lipca świętowano Dni Piza i Wianki nad Pisą, czyli tradycyjne powitanie lata z bogatym programem artystycznym i rekreacyjnym,
- 6 i 20 lipca oraz 3, 17 i 31 sierpnia odbywa się Zielony Targ w Karwiku – cykliczne wydarzenie promujące zdrową żywność i lokalnych producentów,
- 15 lipca na Placu Ignacego Daszyńskiego zaprezentowano mobilny spektakl multimedialny „Iskry Niepodległej”, opowiadający o wybitnych Polakach z różnych dziedzin,
- 26 lipca odbyły się Powiatowe Obchody Święta Policji, podczas których wręczono awanse i podziękowano funkcjonariuszom oraz ich rodzinom za służbę,
- w lipcu Burmistrz Piza podpisał porozumienie z Komendą Wojewódzką Policji w Olsztynie w sprawie służb ponadnormatywnych w sezonie letnim oraz list intencyjny z 16 Giżycką Brygadą Zmechanizowaną dotyczący współpracy i szkoleń,
- 30 lipca Dariusz Kiński Burmistrz Piza wraz z Zastępcą Burmistrza Elwirą Świetlicką odwiedzili Urząd Miasta Ostrołęki. Spotkanie w ramach Związku Międzygminnego PISA-NAREW dotyczyło przedsięwzięcia pn. „Pisa-Narew – szlak aktywnej turystyki wodnej”. Podczas spotkania wybrano nowe władze Związku. Nową przewodniczącą Związku została Elwira Świetlicka Zastępca Burmistrza Piza. Podczas spotkania podziękowano byłemu Przewodniczącemu Związku Edmundowi Lipnickiemu za wkład i zaangażowanie oraz wieloletnie przewodniczenie Związkowi Gmin,

- 4 sierpnia Burmistrz Pisz Dariusz Kiński oraz dyrekcja Muzeum Konstantego Ildefonsa Gałczyńskiego w Praniu zaprosili mieszkańców Gminy Pisz na bezpłatny koncert w ramach XLI cyklu spotkań „Muzyka u Gałczyńskiego”,
- 7 sierpnia Ambasador Stanów Zjednoczonych w Polsce, Mark Brzezinski, spotkał się w Bemowie Piskim z przedstawicielami lokalnych samorządów, w tym z Burmistrzem Pisz. Ambasador wyraził uznanie dla polskiej gościnności, dziękował za dobrą współpracę i zapewnił o gotowości żołnierzy NATO do wspierania lokalnych społeczności,
- 8 sierpnia Burmistrz Dariusz Kiński oraz Zastępca Burmistrza Elwira Świetlicka uczestniczyli w uroczystości odsłonięcia i poświęcenia pomnika tragicznie zmarłych leśników Mariana Maskulińskiego i Ludwika Uszko. Uroczystość odbyła się przy leśniczówce Ruczaj z udziałem przedstawicieli Lasów Państwowych i innych zaproszonych gości,
- 15 sierpnia odbyły się uroczyste obchody Święta Wojska Polskiego,
- 17 sierpnia świętowano 220-lecie wsi Karwik,
- 18 sierpnia przy ul. Trzcinowej w Pisz odbył się pokaz Szarży Ułańskiej w wykonaniu Szwadronu Kawalerii im. 10. Pułku Ułanów Litewskich. Burmistrz Dariusz Kiński udekorował uczestników pamiątkowymi medalami,
- 24 sierpnia odbyły się Gminne Dożynki w Pisz. Po mszy świętej mieszkańcy uczestniczyli w korowodzie dożynkowym oraz wydarzeniach na Placu Daszyńskiego, gdzie odbyły się występy artystyczne, konkursy i potańcówka. Sołectwa przygotowały tradycyjne witacze dożynkowe,
- 26 sierpnia w kościele pw. św. Jana Chrzciciela w Pisz odbył się koncert w ramach XX Międzynarodowego Festiwalu Kameralistyki Sacrum et Musica, z udziałem melomanów z gminy i gości,
- 1 września o godz. 12.00 zostały włączone syreny alarmowe. Pod Pomnikiem Wolności w Pisz oddano hołd bohaterom w 85. rocznicę wybuchu II wojny światowej. W uroczystości udział wzięli przedstawiciele samorządu, organizacji, instytucji, kombatancki i mieszkańcy,
- 12 września na Plaży Miejskiej w Pisz odbył się XIV Wojewódzki Turniej Tańca Środowiskowych Domów Samopomocy, zorganizowany przez ŚDS z Pisz,

- 13 września Zastępca Burmistrza Elwira Świetlicka wzięła udział w jubileuszu XXX-lecia działalności trzech zarządów wojewódzkich Związku Zawodowego Strażaków „FLORIAN”, wręczając pamiątkowy ryngraf,
- 15 września Burmistrz Dariusz Kiński, Zastępca Elwira Świetlicka oraz mieszkańcy Sołectwa Liski reprezentowali Gminę Pisz podczas Dożynek Wojewódzkich w Olsztynku,
- 20 września Zastępca Burmistrza Elwira Świetlicka uczestniczyła w spotkaniu inauguracyjnym inicjatywę „Kobiety z Warmii i Mazur”,
- 22 września odbyło się zakończenie sezonu motocyklowego,
- 28 września odbył się VII Turniej o Puchar Burmistrza Pisz w bowlingu,
- 29 września odbyły się uroczyste obchody Powiatowego Dnia Sybiraka oraz jubileusz 35-lecia Koła Sybiraków w Pisz,
- 11 października wręczono nagrody i wyróżnienia sportowe za rok 2023. Uroczystość poprowadzili Zastępca Burmistrza oraz członkowie Kapituły ds. Nagród i Wyróżnień Sportowych,
- 14 października w Dniu Edukacji Narodowej Burmistrz Dariusz Kiński złożył nauczycielom życzenia i wręczył nagrody wraz z dyrektorem ZEOSiP Barbarą Milewską,
- 17 października w USC w Pisz odbyła się uroczystość wręczenia Medali za Długoletnie Pożycie Małżeńskie przez Burmistrza Pisz,
- 23 października w Muzeum Ziemi Piskiej odbyło się spotkanie Burmistrza z przedstawicielami organizacji pozarządowych w ramach Programu Współpracy Gminy Pisz z NGO,
- 24 października odebrano inwestycję związaną z przebudową ul. Tęczowej w Pisz,
- 8–13 listopada obchodzono Święto Niepodległości w Gminie Pisz,
- 18 listopada tytuł Najaktywniejszej Liderki KGW w województwie warmińsko-mazurskim otrzymała Małgorzata Truszkowska z Sołectwa Liski,
- 26 listopada odbyło się pierwsze z cyklu spotkań Burmistrza Pisz z lokalnymi przedsiębiorcami. Uczestniczyła w nim online ekspertka PARP Ilona Rudka,
- 27 listopada przeprowadzono wybory do Młodzieżowej Rady Miejskiej w Pisz w szkołach podstawowych i ponadpodstawowych,
- 29 listopada odbyła się konferencja „Pisz bez przemocy” z udziałem sędziego Artura Lipińskiego,

- 30 listopada w sali koncertowej OSM I stopnia w Piszach odbył się XVIII Ogólnopolski Festiwal Piosenki Polskiej o Złotą Nutę Pisz,
- 6–7 grudnia w Gminie Pisz odbyły się wydarzenia z okazji Mikołajek,
- 7 grudnia mieszkańcy skorzystali z bezpłatnych badań profilaktycznych w ramach akcji „Białe soboty dla zdrowia”,
- 9 grudnia miała miejsce premiera 30. numeru czasopisma „Znad Pisy”,
- 14 grudnia w SP nr 2 w Piszach odbył się Koncert Świąteczny „Na przekór czasom” połączony z akcją charytatywną,
- 17 grudnia odbyło się uroczyste przekazanie sprzętu jednostkom PSP i OSP,
- 18 grudnia odbyła się I sesja inauguracyjna Młodzieżowej Rady Miejskiej w Piszach,
- 22 grudnia Piski Dom Kultury i Stowarzyszenie Wielka Woda zorganizowali Kiermasz Świąteczny,
- 31 grudnia Burmistrz Pisz Dariusz Kiński wspólnie z mieszkańcami powitał Nowy Rok na Placu Daszyńskiego.

#### **10.4. Bezpieczeństwo publiczne**

Zapewnienie bezpieczeństwa oraz porządku publicznego jest jednym z zadań własnych gminy. W celu realizacji tego zadania, Urząd Miejski w Piszach podejmował działania mające duży wpływ na ciągłą poprawę bezpieczeństwa mieszkańców, co potwierdza także sprawozdawczość służb i inspekcji oraz opinie samych mieszkańców.

W 2024 r. przyjęto i zrealizowano zgłoszenia od mieszkańców w bardzo szerokim spektrum zadań, od zgłoszeń nielegalnego składowania odpadów, przez ujawnione dziury w drodze, uszkodzone oznakowanie, a kończąc na interwencjach w stosunku do dzikich zwierząt.

W celu realizacji postawionych zadań m. in.:

- w styczniu przeprowadzono trening działania Stałego Dyżuru organizowany przez Wojewodę Warmińsko-Mazurskiego,
- w marcu ćwiczenia w zakresie Akcji Kurierskiej prowadzone przez 2 Regionalną Bazę Logistyczną Skład Szeroki Bór,
- dwukrotnie w ciągu roku sprawdzono gotowość systemu ostrzegania w postaci syren alarmowych,
- utrzymywano stałą łączność z Powiatowym Centrum Zarządzania Kryzysowego i instytucjami z terenu miasta Pisz,

- prowadzono czynności związane z wyłączaniem osób z obowiązku pełnienia służby wojskowej w razie ogłoszenia mobilizacji i w czasie wojny,
- realizowano zadania związane z:
  - reklamowaniem żołnierzy rezerwy od obowiązku pełnienia czynnej służby wojskowej w czasie ogłoszenia mobilizacji i wojny,
  - nakładaniem obowiązku świadczeń osobistych na rzecz obrony i świadczeń rzeczowych,
- przekazywano ostrzeżenia meteorologiczne i hydrologiczne.

W styczniu, jak co roku, policjanci KPP w Piszcu prowadzili i uczestniczyli w działaniach prewencyjnych (działania wojewódzkie) pn. „Wielka Orkiestra Świątecznej Pomocy”. Ich celem było zapewnienie bezpieczeństwa i porządku publicznego na terenie powiatu podczas prowadzonej publicznej zbiórki pieniędzy, zapobieganie kradzieżom oraz rozbojom w stosunku do osób kwestujących oraz zapobieganie naruszeniom ładu i niszczeniu mienia. Dbając o bezpieczeństwo w przestrzeni publicznej policjanci nawiązali współpracę z lokalnymi parafiami, gdzie za pośrednictwem księży czytane były apele dotyczące szeroko rozumianego bezpieczeństwa mieszkańców, np.: odnośnie oszustw, elementów odbłaskowych, kradzieży. Nawiązali też kontakt ze wszystkimi szkołami w powiecie piskim pod kątem promowania zasad szeroko rozumianego bezpieczeństwa. Kiedy wiosną pojawił się problem kradzieży rowerów wystosowali apel do szkół przypominający o konieczności zabezpieczania swoich jednośladów. Pismo KPP w Piszcu adresowane było do uczniów, kadry pedagogicznej oraz do rodziców. Odczytywane było na apelach oraz dodatkowo rozesłane zostało za pośrednictwem portali szkolnych do uczniów oraz rodziców, co spotkało się z dużą aprobatą ze strony naszych mieszkańców. W konsekwencji stanowczo zmniejszyła się ilość kradzieży rowerów na terenie powiatu piskiego. Takie apele do szkół kierowano także w innych sytuacjach mając na względzie ich bezpieczeństwo.

Ponadto policjanci systematycznie monitorowali stan bezpieczeństwa na obozach harcerskich zorganizowanych pod namiotami w powiecie piskim zwłaszcza w kontekście występujących zagrożeń pogodowych (burze, wichury). Dzielnicowi wielokrotnie kontaktowali się z komendantami tych obozów oraz odwiedzali te miejsca wypoczynku zwracając baczną uwagę na przestrzeganie zasad bezpieczeństwa.

W okresie od maja do czerwca policjanci uczestniczyli w wielu festynach zorganizowanych w powiecie piskim przez różne podmioty m.in.: Powiatową Stację Sanitarno -



Epidemiologiczną w Pisz, Starostwo Powiatowe w Pisz, Powiatowe Centrum Pomocy Rodzinie, Piski Dom Kultury, Przedszkole Miejskie w Pisz, szkoły i sołectwa na terenie powiatu piskiego. Na każdym z nich policjanci mieli swoje stoisko, na którym promowali zawód policjanta oraz przypominali mieszkańcom o zasadach szeroko rozumianego bezpieczeństwa.

Temat szeroko rozumianego bezpieczeństwa (w miejscach wypoczynku, nad wodą, na drodze, w miejscu zamieszkania) był wielokrotnie poruszany podczas wakacji przez oficera prasowego KPP w Pisz w formie komunikatów prasowych publikowanych na stronie KPP Pisz, na Facebook-u oraz w lokalnych mediach. Informacje te zawierały relacje z przeprowadzonych działań oraz apele do mieszkańców i turystów w kwestii przestrzegania zasad bezpieczeństwa. Oto niektóre z nich:

- „Policja apeluje o ostrożność nad wodą!”,
- „Chcesz, aby policjanci skontrolowali autobus – przeczytaj”,
- „Bezpieczne wakacje na drogach Warmii i Mazur”- „Wyjeżdżając na wakacje zabezpiecz swoje mieszkanie”,
- „Wyjeżdżasz na wakacje zabierając ze sobą rowery? Pamiętaj, aby prawidłowo zamontować bagażnik rowerowy”,
- „Wypoczynek na wodzie po alkoholu jest niezwykle ryzykowny”,
- „Jak uchronić się przed kradzieżami w miejscu wypoczynku?”,
- „Policjyni wodniacy przypominają, że woda jest żywiołem, z którym nie da się wygrać”,
- „Bezpieczna kąpiel zależy tylko od nas samych - przypominają policjyni wodniacy i apelują o rozwagę”.

## **PATOLOGIE SPOŁECZNE**

### **ALKOHOL**

Temat alkoholu poruszany jest na większości spotkań z młodzieżą, a czasami także z dziećmi. W trakcie takich prelekcji policjanci skupiają się wokół odpowiedzialności prawnej nieletnich i karnej osób pełnoletnich sięgających po alkohol.

Zadanie realizowane było w szczególności poprzez prowadzenie Młodzieżowego Punktu Konsultacji i Terapii w zakresie uzależnienia od narkotyków. W ramach Punktu prowadzone było poradnictwo dla osób eksperymentujących z narkotykami i ich rodzin. Osoby, u których zdiagnozowano uzależnienie od narkotyków kierowane były do odpowiednich ośrodków.

Z poradnictwa w punkcie skorzystało 24 osoby młode oraz 32 rodziców. Dyżury w Punkcie prowadzone były przez instruktora terapii uzależnień.

Udzielono wsparcia Poradni Terapii Uzależnienia od Alkoholu i Współuzależnienia poprzez użyczenie pomieszczeń i wyposażenia niezbędnego do prowadzenia terapii osób uzależnionych i współuzależnionych oraz realizacji programów terapeutycznych kierowanych do ich rodzin.

W 2024 r. Poradnia Terapii Uzależnienia od Alkoholu i Współuzależnienia zarejestrowała 341 osób, w tym:

- osoby uzależnione od alkoholu,
- osoby pijące szkodliwie,
- osoby zażywające kilka substancji psychoaktywnych, w tym alkoholu,
- osoby uzależnione od hazardu,
- osoby współuzależnione.

Udzielono łącznie 4180 świadczeń typu: diagnozy, sesje terapii indywidualnej, sesje terapii grupowej, sesje terapii rodzinnej, porady. W ramach terapii pogłębionej przeprowadzono 360 godzin psychoterapii indywidualnej.

Osoby korzystające z psychoterapii pogłębionej należą do następujących grup:

- 1) uzależnione od alkoholu oraz współuzależnione, które zakończyły etap terapii intensywnej finansowanej przez NFZ;
- 2) dorosłe dzieci alkoholików (DDA).

Przy Ośrodku Profilaktyki i Terapii w Piszczu działa Komisja Rozwiązywania Problemów Alkoholowych w Gminie Pisz. Komisja w ramach swoich działań: obradowała 12 razy, przyjęła 94 nowe wnioski o leczenie osób nadużywających alkoholu, rozpatrzyła 189 spraw, skierowała na konsultacje do Poradni Terapii Uzależnienia od Alkoholu i Współuzależnienia 46 osób, skierowała do Sądu w Piszczu 7 wniosków o zastosowanie obowiązku leczenia odwykowego. Komisja wydała 22 opinie w sprawie zezwoleń na sprzedaż napojów alkoholowych pod względem zgodności lokalizacji punktu sprzedaży z uchwałami rady gminy, o których mowa w art. 12 ust. 1 i 2 ustawy z dnia 29 października 1982 roku o wychowaniu w trzeźwości i przeciwdziałaniu alkoholizmowi (limit i lokalizacja punktów, w których sprzedawane i podawane są napoje alkoholowe). Przed wydaniem opinii członkowie komisji przeprowadzili kontrole tych punktów. Komisja przeszkoliła 33 właścicieli punktów sprzedaży napojów alkoholowych. Przeprowadziła 4 wizje lokalne w punktach sprzedaży napojów alkoholowych.

## **NARKOTYKI, DOPALACZE, ŚRODKI ODURZAJĄCE**

Na temat dopalaczy, zagrożeń z nimi związanych oraz punktów, gdzie można uzyskać pomoc oficer prasowy KPP w Pisz opublikował wiele komunikatów prasowych, które ukazały się na stronie KPP Pisz oraz w lokalnych mediach.

W ramach Punktu prowadzone było poradnictwo dla osób eksperymentujących z narkotykami i ich rodzin. Osoby, u których zdiagnozowano uzależnienie od narkotyków kierowane były do odpowiednich ośrodków.

- „Narkotyki i dopalacze zabijają” - udział w ogólnopolskiej kampanii zwiększającej świadomość młodzieży na temat narkotyków i dopalaczy. W ramach tej akcji w 2024 r. policjanci przeprowadzili 29 spotkań z młodzieżą w szkołach i 2 prelekcje z rodzicami,
- „Zanim będzie za późno” - to wojewódzkie działania, w które włączyła się KPP w Pisz. Są one adresowane do rodziców. W roku 2024 policjanci, wspólnie z przedstawicielem Powiatowej Stacji Sanitarno-Epidemiologicznej w Pisz, przeprowadzili 5 takich spotkań. Wzięło w nich udział ponad 300 osób.
- „Współczesne zagrożenia dzieci i młodzieży”- to temat konferencji zorganizowanej w marcu 2024 r. przez Komendę Powiatową Policji w Pisz razem z Powiatową Stacją Sanitarno-Epidemiologiczną w Pisz. Wydarzenie to objęte zostało patronatem honorowym Wojewody Warmińsko – Mazurskiego. Konferencja adresowana była do dyrektorów szkół i pedagogów z powiatu piskiego. Wzięli w niej udział także policjanci na czele z Komendantem Wojewódzkim Policji w Olsztynie inspektor Tomaszem Klimkiem. Obecni byli także komendanci Miejscy i powiatowi z garnizonu warmińsko-mazurskiego wraz z profilaktykami społecznymi i dzielnicowymi. Łącznie było to około 200 osób. Wśród prelegentów byli: policjantka z Komendy Głównej Policji, przedstawiciel Wojewódzkiej Stacji-Sanitarno-Epidemiologicznej w Olsztynie, terapeuta uzależnień oraz psycholog,

## **BEZPIECZEŃSTWO DZIECI I MŁODZIEŻY**

Zagadnienie dotyczące szeroko rozumianego bezpieczeństwa dzieci i młodzieży poruszane było na różnego rodzaju spotkaniach adresowanych do najmłodszych. W 2024 policjanci w powiecie piskim przeprowadzili około 400 prelekcji z dziećmi i młodzieżą poczynawszy od przedszkolaków, a skończywszy na uczniach szkół ponadpodstawowych.

**„Bezpieczne ferie 2024”** połączone z promocją konkursu plastycznego dla uczniów pn. „Stok nie jest dla bałwanów” organizowanego przez KGP. W ramach akcji „Bezpieczne ferie” policjanci, na terenie powiatu piskiego, przeprowadzili 129 spotkań adresowanych do dzieci młodzieży.

**„Bezpieczne Wakacje 2024”**, W ramach tych działań pisy policjanci najpierw spotykali się z uczniami w szkołach, by porozmawiać o bezpiecznym wypoczynku latem. Takich prelekcji, na terenie powiatu piskiego, przeprowadzili 95. W trakcie wakacji funkcjonariusze spotykali się z uczestnikami kolonii i obozów zorganizowanych w powiecie piskim. Przeprowadzili 31 prelekcji w miejscach zorganizowanego wypoczynku, w tym 20 z udziałem pracowników Powiatowej Stacji Sanitarno - Epidemiologicznej w Pisz. Niektóre z nich odbyły się przy współpracy z ratownikami ze Stowarzyszenia PODWODNIK Szkoła Ratownictwa, Sportów Wodnych i Obronnych. Miały one na celu promowanie zasad bezpiecznego wypoczynku nad wodą w ramach akcji „Kręci mnie bezpieczeństwo nad wodą”. Ponadto policjanci systematycznie monitorowali stan bezpieczeństwa na obozach harcerskich zorganizowanych pod namiotami w powiecie piskim zwłaszcza w kontekście występujących zagrożeń pogodowych (burze, wichury). Dzielnicy wielokrotnie kontaktowali się z komendantami tych obozów oraz odwiedzali te miejsca wypoczynku zwracając baczna uwagę na przestrzeganie zasad bezpieczeństwa. W okresie od maja do czerwca policjanci uczestniczyli w wielu festynach zorganizowanych w powiecie piskim przez różne podmioty m.in.: Powiatową Stację Sanitarno - Epidemiologiczną w Pisz, Starostwo Powiatowe w Pisz, Powiatowe Centrum Pomocy Rodzinie, Piski Dom Kultury, Przedszkole Miejskie w Pisz, szkoły i sołectwa na terenie powiatu piskiego. Na każdym z nich policjanci mieli swoje stoisko, na którym promowali zawód policjanta oraz przypominali mieszkańcom o zasadach szeroko rozumianego bezpieczeństwa.

**„Bezpieczna droga do szkoły - dzielnicowy w szkole”** - przedsięwzięcie odbywa się we wrześniu każdego roku. W tym okresie policjanci z KPP w Pisz przeprowadzili 54 spotkania z uczniami szkół podstawowych i ponadpodstawowych. W trakcie prelekcji poruszali temat szczególnie bezpieczeństwa najmłodszych na drodze wyjaśniając przy tym ogromne znaczenie elementów odblaskowych.

**„Profilaktyka Smyka”** zainaugurowane zostały we wrześniu 2021 r. - projekt adresowany do uczniów kl. I-III szkół podstawowych. W roku 2024 policjanci w powiecie piskim przeprowadzili 17 spotkań w ramach tej akcji. Zorganizowali też dla najmłodszych

powiatowy etap konkursu wojewódzkiego pn. „Bezpieczny Smyk na Warmii i Mazurach”. W eliminacjach tych wzięło udział 5 szkół podstawowych z powiatu piskiego.

**„Narkotyki i dopalacze zabijają”** - udział w ogólnopolskiej kampanii zwiększającej świadomość młodzieży na temat narkotyków i dopalaczy. W ramach tej akcji w 2024 r. policjanci przeprowadzili 29 spotkań z młodzieżą w szkołach i 2 prelekcje z rodzicami.

**„Do źródeł wiedzy o bezpieczeństwie - otwarte jednostki Policji”** - działania polegające na spotkaniach z dziećmi i młodzieżą w jednostce Policji. Policjanci z piskiej komendy, w trakcie takich 23 prelekcji, poruszali różne tematy w zależności od wieku odbiorców. Z młodzieżą rozmawiali o tym, jak zostać policjantem, a z dziećmi o bezpieczeństwie w ruchu drogowym. Zajęcia z najmłodszymi miały charakter praktyczny z wykorzystaniem Miasteczka Umiejętności Drogowych „Autochodzik”.

**„Dzień przedsiębiorczości 2024”** - spotkanie z młodzieżą z II Liceum Ogólnokształcącego w Piszcu, które odbyło się w Komendzie Powiatowej Policji w Piszcu. Licealiści odwiedzili policjantów, by dowiedzieć się jak wygląda ich codzienna praca. Była to też okazja, by porozmawiać na tematy dotyczące szeroko rozumianego bezpieczeństwa młodzieży. Jeden z uczniów, który odwiedził piską jednostkę, po ukończeniu liceum został policjantem w KPP w Piszcu.

Na uwagę zasługują też cykle spotkań tematycznych, które przeprowadzone zostały w placówkach oświatowych na terenie powiatu piskiego: - „Bezpieczny przedszkolak” - to 17 spotkań przeprowadzonych w Przedszkolu Miejskim w Piszcu oraz w Przedszkolu „Zielona Kraina” w Rucianem - Nidzie, gdzie wykorzystane zostało Miasteczko Ruchu Drogowego do praktycznej nauki poruszania się przez dzieci po drodze; - „Odpowiedzialność prawna nieletnich” - to 28 spotkań przeprowadzonych w szkołach podstawowych i średnich powiatu piskiego przy współpracy z Powiatową Stacją Sanitarno - Epidemiologiczną w Piszcu; - „Bezpieczny kierowca i pieszy” - to 18 spotkań adresowanych do uczniów. Odbyły się one w I Liceum Ogólnokształcącym w Piszcu.

## BEZPIECZEŃSTWO OSÓB STARSZYCH

- „Seniorze nie daj się oszukać” - to temat debaty inicjującej adresowanej do mieszkańców Pisza. Spotkanie to zorganizowane zostało przy współpracy z Caritas Diecezji Ełckiej. Policjanci przypomnieli seniorom o metodach, jakimi posługują się oszuści wyłudzający znaczne sumy pieniędzy. Funkcjonariusze zwrócili też uwagę na najważniejsze zasady

bezpieczeństwa, o których muszą pamiętać osoby starsze, by nie paść ofiarą oszustów. Policjanci zachęcali także do korzystania z Krajowej Mapy Zagrożeń Bezpieczeństwa oraz aplikacji Moja Komenda. Założenia i zasady ich funkcjonowania przypomnieli dzielnicowy.

- „Przemoc - różne jej oblicza” - to temat debaty ewaluacyjnej adresowanej do podopiecznych Środowiskowego Domu Samopomocy w Pisz. Policjanci z Komendy Powiatowej Policji w Pisz omówili na czym polega przemoc, jakie są jej rodzaje oraz kiedy mamy do czynienia z przestępstwem. Wyjaśnili też czym jest procedura „Niebieska karta” oraz stosowane środki nakaz/zakaz. Wy tłumaczyli także, gdzie szukać pomocy mając do czynienia z przemocą w rodzinie.

Chcąc dotrzeć do jak największej liczby seniorów w powiecie piskim KPP w Pisz nawiązało współpracę z lokalnymi parafiami, gdzie za pośrednictwem księży czytane były apele dotyczące szeroko rozumianego bezpieczeństwa osób starszych, np. oszustw, elementów odblaskowych, kradzieży. Temat bezpieczeństwa seniorów poruszany jest także w komunikatach medialnych publikowanych na stronie internetowej KPP Pisz, Facebook-u oraz w lokalnych mediach.

## **CYBERZAGROŻENIA**

Policjanci w ciągu całego roku szkolnego, prowadząc spotkania z dziećmi i młodzieżą szkolną na inne tematy, poruszają przy okazji zagadnienia dotyczące cyberzagrożeń. Organizują też spotkania z uczniami poświęcone jedynie temu zagadnieniu. Tak było m.in. w Szkole Podstawowej nr 2 w Pisz, w Szkole Podstawowej nr 4 w Pisz oraz w Zespole Szkół Katolickich w Pisz, gdzie na prośbę dyrektorów policjanci poruszyli temat cyberzagrożeń. Takich spotkań w 2024 r. funkcjonariusze przeprowadzili 33.

Opublikowano wiele komunikatów na stronie Komendy Powiatowej Policji w Pisz, na Facebook-u oraz w lokalnych mediach przestrzegających przed oszustami internetowymi, którzy np. proponowali pracę za granicą. Ukazywały się także artykuły przypominające o zasadach robienia bezpiecznych zakupów przez Internet oraz przypominające jakich zasad należy przestrzegać, by nie paść ofiarą oszustów i nie stracić znacznych sum pieniędzy.

## HANDEL LUDŹMI

W roku 2024 tematyka handlu ludźmi poruszona była w trakcie 41 spotkań w szkołach ponadpodstawowych. Tematyka ta poruszana także była na spotkaniach z młodzieżą przebywających na koloniach i obozach w powiecie piski w trakcie wakacji.

„Dzień przedsiębiorczości 2024” - to spotkanie z młodzieżą z II Liceum Ogólnokształcącego w Piszcu, które odbyło się w Komendzie Powiatowej Policji w Piszcu. Licealiści odwiedzili policjantów, by dowiedzieć jak wygląda ich codzienna praca. Była to też okazja, by porozmawiać na tematy dot. szeroko rozumianego bezpieczeństwa młodzieży m.in. handlu ludźmi.

„Targi Edukacji i Pracy” oraz „Dzień Akademicki”- to dwa przedsięwzięcia zorganizowane w Piszcu, w których uczestniczyli policjanci promując zawód policjanta oraz służbę w Policji. Rozmawiali też z osobami poszukującymi pracy o zagrożeniach związanych z handlem ludźmi zwłaszcza w kontekście wyjazdów do pracy za granicę. Ponadto na stronie KPP w Piszcu, Facebook-u oraz w lokalnych mediach wielokrotnie ukazywały się informacje odnośnie bezpiecznych wyjazdów za granicę, zwłaszcza w sezonie letnim. Rzecznik prasowy za każdym razem podaje do mediów komunikaty na temat oszustw związanych z wyjazdami zagranicznymi za pracę, które to przestępstwa zgłoszone zostały na policję. Wszystko po to, by ostrzec kolejnych chętnych przed nieuczciwymi pośrednikami pracy za granicą.

## BEZDOMNOŚĆ I ŻEBRACTWO

- „Bezdomni” - to długofalowe działania prewencyjne trwające w okresie jesienno - zimowym. Prowadzone są one od listopada 2024 do końca lutego 2025 r. Wtedy też dzielnicowi mają za zadanie dokonać rozpoznania podległych im rejonów służbowych pod kątem osób bezdomnych, samotnych i potrzebujących pomocy. Nawiązywana jest też współpraca z ośrodkiem pomocy społecznej odnośnie możliwych form pomocy udzielanej osobom bezdomnym na terenie gminy. Ponadto każdy policjant otrzymuje wkładkę do notatnika służbowego z procedurą dotyczącą ujawnienia osoby bezdomnej oraz adresami i numerami telefonów, gdzie może ona znaleźć pomoc. Dzielnicowi oraz policjanci prewencji rozdają też ulotki osobom potrzebującym, gdzie opisane są pobliskie placówki, w których można uzyskać schronienie i inne formy wsparcia. Przez cały okres zimowy policjanci zadaniowani są pod kątem ujawniania osób bezdomnych zapobiegając tym samym ich wychłodzeniu. Sprawdzają wszelkie miejsca, gdzie takie

osoby mogą szukać schronienia (parki, pustostany, altanki działkowe, itp.). Notatka dotycząca ujawnienia osoby bezdomnej przesyłana jest do MGOPS celem poinformowania, że dana osoba potrzebuje pomocy. Ponadto na stronie KPP Pisz, na Facebook-u oraz w lokalnych mediach systematycznie publikowane są komunikaty z apelem do mieszkańców, aby zwracali uwagę na osoby potrzebujące pomocy i reagowali, np.: „Nie przechodźmy obojętnie wobec osób narażonych na wychłodzenie”, „Skorzystaj z aplikacji KMZB i zgłoś miejsce przebywania osób bezdomnych”,

- Żebractwo - w roku 2024 na terenie powiatu piskiego nie ujawniono osób nieletnich i dorosłych zajmujących się żebractwem w sposób ciągły. Stąd nie prowadzono działań profilaktycznych w tym zakresie. W przypadku zagrożeń z kategorii „Żebractwo” naniesionych na KMZB są one niezwłocznie weryfikowane. Żadne z tych zgłoszeń nie zostało dotychczas potwierdzone przez policjantów.

#### **BEZPIECZEŃSTWO W PRZESTRZENI PUBLICZNEJ (W TYM W KOMUNIKACJI PUBLICZNEJ, GRAFFITI)**

Dbając o bezpieczeństwo w przestrzeni publicznej nawiązano współpracę z lokalnymi parafiami, gdzie za pośrednictwem księży czytane były apele KPP w Pisz, dotyczące szeroko rozumianego bezpieczeństwa mieszkańców, np.: odnośnie oszustw, elementów odbłaskowych, kradzieży. Nawiązano też kontakt ze wszystkimi szkołami w powiecie piskim pod kątem promowania zasad szeroko rozumianego bezpieczeństwa. Kiedy wiosną pojawił się problem kradzieży rowerów KPP w Pisz wystosowała apel do szkół przypominający o konieczności zabezpieczania swoich jednośladów. Pismo KPP w Pisz adresowane było do uczniów, kadry pedagogicznej oraz do rodziców. Odczytywane było na apelach oraz dodatkowo rozesłane zostało za pośrednictwem portali szkolnych do uczniów oraz rodziców, co spotkało się z dużą aprobatą ze strony naszych mieszkańców. W konsekwencji stanowczo zmniejszyła się ilość kradzieży rowerów na terenie powiatu piskiego. Takie apele do szkół kierujemy także w innych sytuacjach mając na względzie ich bezpieczeństwo.

#### **OFIARY PRZESTĘPSTW**

Na terenie gminy Pisz funkcjonuje zespół interdyscyplinarny. W skład każdego z nich wchodzi dzielnicowi, którzy aktywnie włączają się w prace na rzecz przeciwdziałania zjawisku przemocy domowej. Jeden z dzielnicowych z KPP w Pisz za swoją działalność na rzecz ofiar przemocy uhonorowany został odznaczeniem „Kawalera Białej Wstążki”.



W lutym piska komenda, kolejny już raz, włączyła się w działania wojewódzkie pn. „Tydzień Pomocy Osobom Pokrzywdzonym”. W wyznaczonych godzinach w komendzie zorganizowane zostały dyżury dzielnicowych, policjantów pionu kryminalnego oraz koordynatora procedury „Niebieska Karta”, z których mogli skorzystać obywatele. Inicjatywa ta nagłośniona została w lokalnych mediach oraz na stronie KPP w Pisz. „Przemoc-różne jej oblicza” - to temat debaty ewaluacyjnej adresowanej do podopiecznych Środowiskowego Domu Samopomocy w Pisz. Policjanci z Komendy Powiatowej Policji w Pisz omówili na czym polega przemoc, jakie są jej rodzaje oraz kiedy mamy do czynienia z przestępstwem. Wyjaśnili też na czym polega procedura „Niebieska karta” oraz stosowane środki nakaz/zakaz. Wy tłumaczyli także, gdzie szukać pomocy mając do czynienia z przemocą w rodzinie. W trakcie „Tygodnia Białej Wstążki” dzielnicowi z powiatu piskiego włączyli się w różne przedsięwzięcia organizowane przez Powiatowe Centrum Pomocy Rodzinie w Pisz oraz ośrodki pomocy społecznej na rzecz osób dotkniętych przemocą. Na stronie internetowej KPP Pisz, na Facebook-u oraz w lokalnych mediach opublikowanych zostało wiele komunikatów prasowych dotyczących przemocy domowej oraz konsekwencji takiego zachowania.

#### **DANE DOTYCZĄCE PRZESTĘPCZOŚCI NA TERENIE DZIAŁANIA KOMENDY POWIATOWEJ POLICJI W PISZU**

- ujawnionych zostało ogółem -11 550 wykroczeń,
- nałożono grzywny w drodze mandatu - 5695,
- skierowano do służby patrolowej i obchodowej 7926 policjantów,
- średniodobowa liczba służb policjantów ruchu drogowego kierowanych do służby na drodze - 5,
- wylegitymowano 15066 osób,
- zatrzymano 89 sprawców na gorącym uczynku popełnienia przestępstw pospolitych,
- ujawnionych zostało 4705 wykroczeń w ruchu drogowym,
- ujawniono 3031 wykroczeń przekroczenia dopuszczalnej prędkości,
- przeprowadzono 21572 badań kierowców na zawartość alkoholu,
- zatrzymanych zostało 149 prawa jazdy z czego za przekroczenie prędkości o 50 km/h w obszarze zabudowanym zatrzymano 35 praw jazdy,
- ujawnionych zostało 198 przypadków kierowania pojazdem mechanicznym po spożyciu alkoholu.

Od lipca 2016 r. społeczeństwo ma dostęp do **Krajowej Mapy Zagrożeń Bezpieczeństwa**. Każde zgłoszenie naniesione na mapę zagrożeń jest weryfikowane przez Policję. W przypadku potwierdzenia takiej informacji podjęte zostaną działania mające na celu wyeliminowanie uciążliwego dla mieszkańców zjawiska. Każdy obywatel ma możliwość skorzystania z tej mapy i poinformowania Policji o nurtującym go problemie mającym wpływ na poczucie jego bezpieczeństwa. Krajowa Mapa Zagrożeń Bezpieczeństwa była promowana także na spotkaniach ze społeczeństwem podczas konsultacji społecznych. Informacje na temat funkcjonowania KMZB publikowane były także na stronie internetowej KPP Pisz oraz w lokalnej prasie.

## **10.5. Bezpieczeństwo sanitarne**

### **HIGIENA KOMUNALNA – GOSPODARKA ODPADAMI STAŁYMI**

W 2024 r. prowadzona była selektywna zbiórka odpadów z uwzględnieniem plastiku, metalu, makulatury i szkła. W niektórych sklepach i urzędach ustawiono pojemniki na zużyte baterie. W obrębie miasta w 2024 r. ustawione były kontenery na odzież i inne tekstylia. Wspólnoty mieszkaniowe i spółdzielnie poprzez przygotowanie zamykanych wiat na odpady komunalne podniosły standard higieniczny i estetykę miejsc składowania odpadów komunalnych.

Podczas wyjazdów na kontrole terenowe w 2024 r., po zaobserwowaniu miejsc szczególnie zaniedbanych (dzikie wysypiska), np. nielegalnie wyrzucone opony, zużyty sprzęt elektryczny i elektroniczny z gospodarstwa domowego, pracownicy zgłaszają takie miejsca urzędnikom gminnym. Reakcje służb sprzątających są w większości przypadków natychmiastowe i skuteczne.

### **Ocena zaopatrzenia ludności w wodę**

Nadzór nad urządzeniami wodnymi obejmował zarówno stan techniczny obiektów, jak i jakość wody. Łącznie zaopatrzenie z wodociągów publicznych nadzorowanych przez Państwową Inspekcję Sanitarną w Pisz otrzymało ponad 51 tysięcy osób. Z wody o dobrej jakości korzystali wszyscy mieszkańcy zaopatrywani z wodociągów publicznych.

Na terenie powiatu piskiego znajduje się znaczna ilość wodociągów lokalnych, dostarczających wodę do poszczególnych gospodarstw rolnych, domowych, rybackich, leśniczówek, funkcjonujących w ciągu całego roku, oraz wodociągi lokalne działające

sezonowo na potrzeby działalności turystycznej. Jakość wody pochodzącej z indywidualnych ujęć znana jest wyrywkowo.

### **Charakterystyka wodociągów**

#### **Produkcja wody do 100 m<sup>3</sup>/dobę:**

- 1) Wiartel (zaopatrzenie w wodę miejscowości: Wiartel, Wiartel Mały, Jaśkowo),
- 2) Karpa (zaopatrzenie w wodę miejscowości: Karpa, Ciesina, Hejdyk),
- 3) Wielki Las (zaopatrzenie w wodę miejscowości: Wielki Las, Uściany Stare),
- 4) Kociołek Szlachecki,
- 5) Szeroki Bór Piski.

#### **Produkcja wody od 100 do 1000 m<sup>3</sup>/dobę:**

- 1) Liski (zaopatrzenie w wodę miejscowości: Liski, Bogumiły, Jeże, Maszty, Pietrzyki Kolonia, Turowo, Turowo Duże, Zawady),
- 2) Kocioł Duży (zaopatrzenie w wodę miejscowości: (Kocioł, Kocioł Duży, Pietrzyki, Rakowo, Rakowo Piskie, Stare Guty).

#### **Produkcja wody od 1000 do 10 000 m<sup>3</sup>/dobę:**

Pisz (zaopatrzenie w wodę miejscowości: Pisz, Babrosty, Borki, Imionek, Jabłoń Jagodne, Jeglin, Kałęczyn, Karwik, Łupki, Maldanin, Snopki, Szczechy Małe, Szczechy Wielkie, Trzonki, Wąglik, Zdory).

#### **Charakterystyka kanalizacji sanitarnej:**

Oczyszczalnia ścieków w Pisz (odbiór ścieków z miejscowości: Pisz, Wiartel, Wiartel Mały, Liski, Bogumiły, Borki, Kałęczyn, Turowo, Turowo Duże, Zawady, Maszty, Jeże, Snopki, Imionek, Maldanin, Wąglik, Jagodne, Karwik, Jeglin, Zdory, Trzonki, Szczechy Wielkie, Szczechy Małe, Łupki).

#### **Inwestycje:**

- 1) Budowa sieci wodociągowej i kanalizacyjnej w Szczechach Małych;
- 2) Modernizacja sieci wodociągowej i kanalizacji - ul. Baśniowa;
- 3) Budowa sieci wodociągowej i kanalizacyjnej w ul. Kochanowskiego – I etap;
- 4) Modernizacja studni kanalizacji sanitarnej w ul. Matejki;
- 5) Modernizacja sieci wodociągowej w ul. Warszawskiej;
- 6) Budowa odcinków sieci wodociągowej pomiędzy ulicami Olsztyńską i Nowym Światem;

7) Modernizacja sieci wodociągowej wraz z przyłączami w ul. Wąglickiej.

Ponadto w roku 2024 Przedsiębiorstwo Wodociągów i Kanalizacji Spółka z o.o. w Piszu wykonało na terenie gminy Pisz 69 przyłączy wodociągowych oraz 39 przyłączy kanalizacyjnych.

### **Dostawy ciepła**

Wytwarzaniem, przesyłaniem i dystrybucją ciepła zgodnie z posiadanymi koncesjami wydanymi przez Urząd Regulacji Energetyki zajmuje się przedsiębiorstwo Energetyki Ciepłej Spółka z o.o. w Pisz.

W 2024 r. Spółka zapewniała ciągłość dostaw ciepła odbiorcom zasilanym z miejskiej sieci ciepłowniczej i realizowała swoje podstawowe zadania, tj. wytwarzanie ciepła z biomasy drzewnej w Ciepłowni Miejskiej przy ulicy Jagodnej. Produkcja ciepła w 2024 r. wynosiła 164723 GJ.

W 2024 r. w Spółce obowiązywały następujące taryfy dla ciepła:

- XXI Taryfa dla ciepła zatwierdzona decyzją Prezesa Urzędu Regulacji Energetyki OGD.4210.63.2022.274.XXI.DJ z dnia 16.11.2022 r. obowiązująca do 31.01.2024 r.,
- XXII Taryfa dla ciepła zatwierdzona decyzją Prezesa Urzędu Regulacji Energetyki OGD.4210.46.2023.274.XXII.EKO z dnia 15.01.2024 r. obowiązująca od dnia 01.02.2024 r.

### **Kąpieliska**

W roku 2024 na terenie powiatu piskiego funkcjonowało kąpielisko pn. „Kąpielisko na Jeziorze ROŚ w miejscowości Pisz, gmina Pisz” zlokalizowane na części działki o nr geod. 1026/5 w obrębie Pilchy, przy działce o nr geod. 6, obręb Pisz 1, gmina Pisz. Kąpielisko to zostało utworzone na mocy uchwały LXXIV/726/24 Rady Miejskiej w Pisz z dnia 27 marca 2024 r. w sprawie określenia wykazu kąpielisk oraz sezonu kąpielowego.

## **10.6. Monitoring miejski**

Monitoring miejski stanowi doskonałe narzędzie w walce z przestępczością. Miejski system monitoringu jest budowany od 2020 r. Sukcesywnie każdego roku rozwijana jest sieć światłowodowa umożliwiającą przyłączenie do systemu kolejnych kamer na terenie miasta, instalowanie kamer oraz uruchamianie systemu transmisji sygnału. Kamery zlokalizowane w newralgicznych punktach miasta Pisz oraz w miejscach występowania szczególnych zagrożeń całodobowo rejestrują obraz. Najczęściej montuje się je etapowo, w miejscach

uznanych za niebezpieczne, ze szczególnym uwzględnieniem ciągów komunikacji pieszej i skrzyżowań o dużym natężeniu ruchu.

Monitoring wizyjny jest ważnym elementem systemu bezpieczeństwa miasta. Kamery są wykorzystywane nie tylko do bieżącego monitorowania zagrożeń i wykrywania przestępstw oraz wykroczeń, ale również poprawiają bezpieczeństwo: działają prewencyjne i odstraszały potencjalnych przestępców od popełnienia niektórych przestępstw i wykroczeń, ułatwiają Policji i innym służbom skuteczne działanie polegające na ustalaniu sprawców, osób poszukiwanych, itd., poprzez dostęp do zarejestrowanego materiału z kamer, stanowią efektywne narzędzie operacyjnego wsparcia działania służb i optymalnego dysponowania zasobów w zależności od rodzaju zdarzeń, pozwalając na szybsze usunięcie ich skutków i ograniczenie strat, pozwalają na sprawne zarządzanie bezpieczeństwem miasta w wielu aspektach m.in. transportu publicznego, wprowadzania ograniczeń w ruchu, działania infrastruktury miejskiej, itp., w tym w sytuacjach kryzysowych.

Każdego roku wzrasta liczba kamer monitorujących przestrzeń miejską i różnego rodzaju zdarzeń. W miejskiej sieci monitoringu wizyjnego funkcjonują 63 kamery w następujących lokalizacjach:

- Targowisko miejskie,
- Skate Park,
- Park Solidarności,
- Rondo Mazurskie,
- Rondo im. Premiera Stanisława Mikołajczyka,
- Rondo im. Prezydenta Lecha Kaczyńskiego,
- Rondo im. Zesłańców Sybirów,
- ul. Wyzwolenia,
- ul. Gdańska,
- ul. dr. Władysława Klementowskiego wraz ze skwerem,
- skrzyżowanie ulic Warszawskiej i Tęczowej (wjazd i wyjazd od strony Kolna),
- skrzyżowanie ulic Nidzkiej i Olsztyńskiej (wjazd i wyjazd od strony Rucianego – Nidy),
- Piski Dom Kultury (skrzyżowanie ulic Kopernika, pl. Ignacego Daszyńskiego, Tadeusza Kościuszki),
- Stadion Miejski,
- Park Różany (zejście do parku, widok wzdłuż promenady, widok na kotwicę),
- Port.

Kamery rejestrują różnego rodzaju zdarzenia, w tym przestępstwa związane z bójkami i pobiciami, rozbojami i kradzieżami, a także wykroczenia związane ze spożywaniem alkoholu w miejscach publicznych, czy naruszaniem przepisów ruchu drogowego.

W efekcie pracy operatorów miejskiego systemu monitoringu wizyjnego w 2024 r. do Urzędu Miejskiego w Piszcu wpłynęło 50 wniosków o udostępnienie/zabezpieczenie kopii nagrania z monitoringu wizyjnego miasta Pisz.

Monitoring miejski to doskonałe narzędzie służące poprawie bezpieczeństwa na ulicach naszego miasta i do walki z wandalizmem, aby ten kto niszczy mienie gminy nie czuł się bezkarny i ponosił odpowiedzialność za swoje czyny. Cieszy to, że poprawia się bezpieczeństwo mieszkańców naszego miasta i skuteczniej można będzie przeciwdziałać aktom wandalizmu.

Zdjęcia zamieszczone poniżej przedstawiają teren monitoringu – widok kamer i oznaczenia miejsc.



*Źródło: Zdjęcie wykonane przez pracowników Urzędu Miejskiego w Piszcu*

## **10.7. Ochrona zdrowia. Profilaktyka zdrowotna**

Ośrodek Profilaktyki i Terapii w Piszcu realizuje zadania Gminnego Programu Profilaktyki i Rozwiązywania Problemów Alkoholowych oraz Przeciwdziałania Narkomanii na lata 2022-2025.



Gminny Program stanowi część Strategii Rozwiązywania Problemów Społecznych Gminy Pisz na lata 2021-2027. Obszar III: Skuteczne Rozwiązywanie problemów alkoholowych i narkomanii. Efektywny system przeciwdziałania nadużywaniu środków psychoaktywnych, ograniczania szkód zdrowotnych i społecznych, wynikających z nadużywania napojów alkoholowych i innych substancji zmieniających świadomość, uzależnień o charakterze behawioralnym, a także działania na rzecz promocji zdrowia.

Zadania realizowane były ze środków uzyskanych przez gminę z tytułu rocznych opłat za korzystanie z zezwoleń na sprzedaż napojów alkoholowych oraz z tytułu opłat od sprzedaży napojów alkoholowych w opakowaniach jednostkowych o ilości nominalnej napoju nieprzekraczającego 300 ml.

**Tabela. Maksymalna liczba zezwoleń na sprzedaż napojów alkoholowych**

Maksymalna liczba zezwoleń na sprzedaż napojów alkoholowych określona w uchwale Rady Miejskiej w Pisz (stan na 31 grudnia 2024 r.)								
poza miejscem sprzedaży (sklepy)				w miejscu sprzedaży (lokale gastronomiczne)				
według zawartości alkoholu			razem	według zawartości alkoholu			razem	ogółem
do 4,5 % (oraz piwa)	od 4,5 % do 18 % (bez piwa)	powyżej 18 %		do 4,5 % (oraz piwa)	od 4,5 % do 18 % (bez piwa)	powyżej 18 %		
89	58	68	215	49	28	28	105	320

Liczba punktów sprzedaży napojów alkoholowych w gminie Pisz (stan na 31.12.2024 r.):

- 1) przeznaczonych do spożycia poza miejscem sprzedaży (sklepy) - 62,
- 2) przeznaczonych do spożycia w miejscu sprzedaży (lokale gastronomiczne) - 33.

Liczba zezwoleń uprawniających do sprzedaży napojów alkoholowych, ważnych w roku sprawozdawczym oraz wydanych wcześniej, nadal obowiązujących (stan na 31.12.2024 r.):

- 1) przeznaczonych do spożycia poza miejscem sprzedaży/sklepy/ - 157,
- 2) przeznaczonych do spożycia w miejscu sprzedaży (lokale gastronomiczne) - 71.

**Tabela. Liczba zezwoleń na sprzedaż napojów alkoholowych wydanych w 2024 r.**

Liczba zezwoleń na sprzedaż napojów alkoholowych wydanych w roku sprawozdawczym (stan na 31 grudnia 2024 r.)								
poza miejscem sprzedaży (sklepy)				w miejscu sprzedaży (lokale gastronomiczne)				
według zawartości alkoholu			razem	według zawartości alkoholu			razem	ogółem
do 4,5 % (oraz piwa)	od 4,5 % do 18 % (bez piwa)	powyżej 18 %		do 4,5 % (oraz piwa)	od 4,5 % do 18 % (bez piwa)	powyżej 18 %		
14	12	12	38	9	6	4	19	57

Środki uzyskane przez gminę z tytułu rocznych opłat za korzystanie z zezwoleń na sprzedaż napojów alkoholowych – 838 431,46 zł.

Środki z tytułu opłat od sprzedaży napojów alkoholowych w opakowaniach jednostkowych o ilości nominalnej napoju nieprzekraczającego 300 ml - 219 986,63 zł.

Środki wykorzystane na działalność Ośrodka Profilaktyki i terapii Uzależnień w Piszcu oraz na realizację programów profilaktycznych w 2024 r. wynosiły 1 058 418,09 zł.

Przy Ośrodku Profilaktyki i Terapii w Piszcu działa Komisja Rozwiązywania Problemów Alkoholowych w Gminie Pisz.

Komisja w ramach swoich działań: obradowała 12 razy, przyjęła 94 nowe wnioski o leczenie osób nadużywających alkoholu, rozpatrzyła 189 spraw, skierowała na konsultacje do Poradni Terapii Uzależnienia od Alkoholu i Współuzależnienia 46 osób, skierowała do Sądu w Piszcu 7 wniosków o zastosowanie obowiązku leczenia odwykowego. Komisja wydała 22 opinie w sprawie zezwoleń na sprzedaż napojów alkoholowych pod względem zgodności lokalizacji punktu sprzedaży z uchwałami rady gminy, o których mowa w art. 12 ust. 1 i 2 ustawy z dnia 29 października 1982 roku o wychowaniu w trzeźwości i przeciwdziałaniu alkoholizmowi (limit i lokalizacja punktów, w których sprzedawane i podawane są napoje alkoholowe). Przed wydaniem opinii członkowie komisji przeprowadzili kontrole tych punktów. Komisja przeszkoliła 33 właścicieli punktów sprzedaży napojów alkoholowych. Przeprowadziła 4 wizje lokalne w punktach sprzedaży napojów alkoholowych.

W 2024 r. w zakresie profilaktyki zdrowotnej zrealizowano zadania:

**1) Zwiększenie dostępności pomocy terapeutycznej i rehabilitacyjnej dla osób uzależnionych od alkoholu i narkotyków**

Zadanie realizowane było w szczególności poprzez prowadzenie Młodzieżowego Punktu Konsultacji i Terapii w zakresie uzależnienia od narkotyków.

W ramach Punktu prowadzone było poradnictwo dla osób eksperymentujących z narkotykami i ich rodzin. Osoby, u których zdiagnozowano uzależnienie od narkotyków kierowane były do odpowiednich ośrodków. Z poradnictwa w punkcie skorzystały 24 osoby młode oraz 32 rodziców. Dyżury w Punkcie prowadzone były przez instruktora terapii uzależnień. Prowadzona była również działalność psychoedukacyjna kierowana do środowiska rodziców i nauczycieli w szkołach podstawowych i ponadpodstawowych.

Dyżury w Punkcie prowadzone były przez certyfikowanego specjalistę terapii uzależnień.

W 2024 r. Poradnia Terapii Uzależnienia od Alkoholu i Współuzależnienia zarejestrowała 341 osób, w tym:



- osoby uzależnione od alkoholu,
- osoby pijące szkodliwie,
- osoby zażywające kilka substancji psychoaktywnych, w tym alkoholu,
- osoby uzależnione od hazardu,
- osoby współuzależnione.

Udzielono łącznie 4180 świadczeń typu: diagnozy, sesje terapii indywidualnej, sesje terapii grupowej, sesje terapii rodzinnej, porady. W ramach terapii pogłębionej przeprowadzono 360 godzin psychoterapii indywidualnej.

Osoby korzystające z psychoterapii pogłębionej należą do następujących grup:

- 1) uzależnione od alkoholu oraz współuzależnione, które zakończyły etap terapii intensywniej finansowanej przez NFZ;
  - 2) dorosłe dzieci alkoholików (DDA)/.
- 2) **Udzielanie rodzinom, w których występują problemy alkoholowe i narkomanii pomocy psychospołecznej i prawnej, a w szczególności ochrony przed przemocą w rodzinie**

Przy Ośrodku Profilaktyki i Terapii w Piszku działa Komisja Rozwiązywania Problemów Alkoholowych w Gminie Pisz, która została powołana na mocy zarządzenia Burmistrza Piszki. W skład komisji wchodzi przedstawiciele różnych instytucji działających na rzecz rodziny, takich jak: funkcjonariusze policji, kuratorzy sądowi, pracownicy socjalni, terapeuci, pedagodzy. Komisja liczy 8 osób. Komisja w ramach swoich zadań:

- inicjuje zadania określone w art. 4 ust. 1 ustawy o wychowaniu w trzeźwości i przeciwdziałaniu alkoholizmowi (zadania związane z profilaktyką i rozwiązywaniem problemów alkoholowych),
- podejmuje czynności zmierzające do orzeczenia o zastosowaniu wobec osoby uzależnionej od alkoholu obowiązku poddania się leczeniu w zakładzie leczenia odwykowego,
- opiniuje wydawanie zezwoleń na sprzedaż napojów alkoholowych pod względem zgodności lokalizacji punktów sprzedaży z uchwałami w gminie,
- może dokonywać kontroli punktów sprzedaży napojów alkoholowych.

W Ośrodku funkcjonuje Punkt Konsultacyjny dla Osób Doznających Przemocy w Rodzinie działający w ramach Ogólnopolskiego Pogotowia dla Ofiar Przemocy w Rodzinie „Niebieska Linia”. W ramach Punktu udzielono osobom doznającym różnych form przemocy w rodzinie pomocy o charakterze wspierająco-terapeutycznym oraz podstawowej pomocy prawnej poprzez: rozpoznanie problemu oraz najpilniejszych

potrzeb (zdrowotnych, psychologicznych, bytowych, prawnych), rozpoznanie zaplecza osoby doznającej przemocy (rodzina, znajomi, sytuacja materialna, mieszkaniowa), udzielanie informacji dotyczących możliwości rozwiązania zgłaszanego problemu, pomoc w odbudowywaniu poczucia własnej wartości. W punkcie udzielono 146 porad (pomoc prawna i wsparcie psychologiczne). Dyżury w Punkcie pełniły dwie osoby: prawnik i specjalista ds. przeciwdziałania przemocy w rodzinie.

Ośrodek wyposażony jest w „Niebieski Pokój” - pomieszczenie z weneckim lustrem, służące do prowadzenia przesłuchań dzieci i osób dorosłych, będących ofiarami, bądź świadkami przestępstw. W pokoju przeprowadzono 362 godziny psychoterapii.

Pracownicy Ośrodka uczestniczyli w działaniach Gminnego Zespołu Interdyscyplinarnego ds. Przeciwdziałania Przemocy w Rodzinie, biorąc udział w 152 spotkaniach poświęconych omówieniu planu pomocy rodzinom, u których założono Niebieskie Karty, a także związanych z zakończeniem Niebieskich Kart. Spotkania członków Zespołu Interdyscyplinarnego odbywały się w MGOPS w Pisz.

Podobnie jak w latach ubiegłych włączono się w międzynarodową kampanię **BIAŁA WSTAŻKA**. Od 25 listopada trwała kampania w ramach światowych „16 Dni Przeciw Przemocy ze względu na płeć”. Kampania skończyła się 10 grudnia 2024 r. Międzynarodowym Dniem Praw Człowieka - jest to podkreślenie, że przemoc wobec kobiet jest łamaniem podstawowych praw człowieka. W ramach kampanii zorganizowano tzw. „Otwarte Drzwi” – dodatkowe dyżury psychologów i innych specjalistów, do których mogły zgłaszać się osoby doznające przemocy – szukające wsparcia i pomocy. Włączając się w kampanię pracownicy Ośrodka Profilaktyki i Terapii Uzależnień pełnili dodatkowy dyżur w sobotę w godzinach 12<sup>00</sup>- 14<sup>00</sup>. W ramach kampanii prowadzono kolportaż ulotek „Reaguj na przemoc”, „Przemoc boli”, „Przemoc wobec osób starszych i niepełnosprawnych”, „Otwórz oczy na krzywdę” i inne w liczbie 1400 sztuk. Opracowano i upowszechniano materiały informacyjno-edukacyjne dotyczące zjawiska przemocy oraz możliwości uzyskania pomocy.

W dniu 29 listopada w Hotelu „Nad Pisz” wspólnie z MGOPS w Pisz zorganizowano konferencję **PISZ BEZ PRZEMOCY**. Prelegentem podczas konferencji był sędzia Artur Lipiński znany z roli w programie paradokumentalnym „Sąd Rodzinny”, Wykładowca Krajowej Szkoły Sądownictwa i Prokuratury w Krakowie, Sędzia Sądu Rejonowego w Lesku (w latach 1994 - 2001). Prezes Sądu Rejonowego w Lesku (w latach 1998-2001). Od 2005 r. Rzecznik Prasowy Sądu Okręgowego w Krośnie. Na konferencji obecni byli

przedstawiciele różnych służb współpracujących w ramach Zespołu Interdyscyplinarnego oraz Grup diagnostyczno-pomocowych (policja, kuratorzy, pracownicy socjalni, ochrona zdrowia, komisja rozwiązywania problemów alkoholowych, księża oraz radni i przedstawiciele jednostek organizacyjnych gminy i powiatu).

Zostali zaproszeni także uczniowie szkół podstawowych z terenu Gminy Pisz na spotkanie profilaktyczne z sędzią Arturem Lipińskim - klasy VII i VIII. Podczas spotkania prelegent poruszył temat różnych form przemocy, w tym cyberprzemocy i nienawiści, a także temat zagrożeń czyhających na młodych ludzi w Internecie oraz konsekwencjach, które niesie ze sobą stosowanie różnych form przemocy.

**3) Prowadzenie profilaktycznej działalności informacyjnej i edukacyjnej w zakresie rozwiązywania problemów alkoholowych i narkomanii, w szczególności dla dzieci i młodzieży - w tym prowadzenie pozalekcyjnych zajęć sportowych, a także działań na rzecz dożywiania dzieci uczestniczących w pozalekcyjnych programach**

Ośrodek prowadzi Świetlicę Wychowawczą - Terapeutyczną „Smurfy”, która jest placówką opiekuńczo - wychowawczą wsparcia dziennego.

Celem świetlicy jest zapewnienie opieki wychowawczej, pomoc w nauce, rozwijanie zainteresowań i uzdolnień wychowanków, stymulowanie rozwoju dziecka poprzez bezpośrednie oddziaływanie, rozwijanie zainteresowań, uzdolnień dziecka oraz łagodzenie niedostatków wychowawczych w rodzinie i eliminowanie zaburzeń zachowania.

Świetlica to miejsce przeznaczone na dyskusje, wymianę poglądów i opinii, naukę wzajemnego szacunku i tolerancji, przejmowania odpowiedzialności za inną osobę.

Pracownicy Ośrodka prowadzili zajęcia edukacyjno-profilaktyczne dla uczniów ze szkół: Szkoły Podstawowej Nr 2, Zespołu Szkół Katolickich, Specjalnego Ośrodka Szkolno-Wychowawczego w Łupkach o tematyce uzależnień od środków psychoaktywnych i uzależnień behawioralnych (np.: Internet, gry komputerowe, hazard) oraz warsztaty „Jak radzić sobie z emocjami”. Prowadzone były również zajęcia indywidualne i grupowe dla dzieci, młodzieży i osób dorosłych metodą terapii skoncentrowanej na rozwiązaniach.

Ośrodek Profilaktyki i Terapii w Pisz włączył się aktywnie w ogólnopolskie kampanie: „Zachowaj Trzeźwy Umysł”, „Postaw na Rodzinę”. Był koordynatorem XXI Warmińsko-Mazurskich Dni Rodziny, które w Pisz odbywały się w okresie od maja do lipca 2024 r. W ramach Dni Rodziny Ośrodek Profilaktyki i Terapii w Pisz włączył się wraz z innymi jednostkami Gminy Pisz w organizowany przez PDK PIRACKI DZIEŃ DZIECKA. W namiocie Ośrodka Profilaktyki i Terapii na dzieci i rodziców czekało wiele atrakcji:

➤ wykonywanie motyli i pirackich biedronek,

- balonowe zwierzaki,
- wyplatanie kolorowych warkoczyków,
- bańki mydlane,
- kolorowanki,
- quiz profilaktyczny z pytaniami dotyczącymi zdrowego stylu życia z niespodzianką,
- czapeczki pirackie, słodczyce,
- materiały edukacyjne dla rodziców.

W dniu 7.07.2024 r. Ośrodek Profilaktyki i Terapii zorganizował Rekreacyjno-Edukacyjny Piknik Rodzinny, w trakcie którego przygotowano atrakcje dla całej rodziny: kącik zabaw dla maluchów, miejsce działań twórczych, klocki drewniane i lego, wielkogabarytowe zamki dmuchane oraz słodką watę, naleśniki i popcorn.

W ramach prowadzonych kampanii profilaktycznych zakupiono i przekazano do szkół materiały edukacyjne w formie ulotek, broszur i plakatów. Treść materiałów edukacyjnych skierowana była do uczniów, rodziców i nauczycieli.

W szkołach realizowane były programy rekomendowane przez Krajowe Centrum Przeciwdziałania Uzależnieniom i prowadzone przez profilaktyków rozumiejących specyfikę pracy z młodzieżą i rodzicami.

### **„UNPLUGGED”**

Program Unplugged powstał, by zredukować problem uzależnień oraz tzw. „rekreacyjnego” sięgania po używki przez młodzież w wieku szkolnym. Narzędziem ku temu jest uwrażliwianie uczniów na konsekwencje sięgania po substancje psychoaktywne oraz edukacja z zakresu wiedzy o sobie, emocji, radzenia sobie w sytuacjach kryzysowych. Głównym celem Unplugged jest ograniczenie zjawiska sięgania przez młodzież po substancje psychoaktywne (narkotyki, alkohol, tytoń). Cele szczegółowe to:

- wykreowanie realistycznego spojrzenia na używanie substancji psychoaktywnych,
- rozpowszechnienie wśród uczniów postaw chroniących przed popadaniem w nałogi,
- podbudowanie kompetencji wychowawczych rodziców.

Program obejmuje 12 lekcji koncentrujących się na umiejętnościach życiowych, przekonaniach normatywnych i wiedzy o substancjach psychoaktywnych. Prowadzone przez wykwalifikowanych trenerów oraz 3 (godzinne) spotkania z rodzicami, które mają za zadanie pomóc rodzicom w zrozumieniu i wychowaniu dorastającego człowieka,

komunikacji, a także poszerzenia wiedzy z zakresu przyczyn, objawów oraz konsekwencji zażywania substancji psychoaktywnych.

#### 4) „DEBATA”

Program prof. dr hab. Krzysztofa Wojcieszka jest adresowany do uczniów starszych klas szkół podstawowych, w przypadku których w większości nie miała jeszcze miejsca inicjacja alkoholowa. Spotkania w ramach programu przewidziane są dla pojedynczych klas (około 30 osób). Program „Debata” ma za zadanie opóźnienie inicjacji alkoholowej wśród młodzieży, uświadamia zagrożenia wynikające z korzystania ze środków psychoaktywnych. Program jest rekomendowany przez Krajowe Centrum Przeciwdziałania Uzależnieniom. Realizacja programu oparta jest o metody aktywizujące i służy przyjrzeniu się przekonaniom normatywnym młodzieży i próbie ich modyfikacji.

5) Warsztaty dla uczniów **„EMOCJE MOJEGO DNIA”** i **„POSZUKIWACZE UKRYTYCH EMOCJI”** - są to zajęcia o charakterze wzmacniającym, uświadamiającym, uczące nazywania własnych emocji, wyrażania ich w sposób normatywny i reagowania na emocje i stany innych otaczających nas ludzi. Takie umiejętności są pomocne w zakresie przeciwdziałania wykluczeniom społecznym, agresji, i profilaktyce stanów depresyjnych.

6) **WYSPA KOMPETENCJI** jest autorskim projektem, ukierunkowanym na stworzenie nowego modelu pracy z nastolatkami, narażonymi na trudności emocjonalne. Program składa się z warsztatów profilaktycznych i quizu wiedzy dla uczniów oraz szkoleń dla nauczycieli, które wspomagają ich w wychwytywaniu symptomów trudności emocjonalnych u uczniów. Wyspa Kompetencji obejmuje 15 godzin warsztatów, w podziale na 5 modułów po 3 godziny każdy. **OTWÓRZ SIĘ NA POMOC-EMOCJE** - projekt ten uczy rozpoznawać emocje. Dzięki kolorowym i przyjaznym postaciom dzieci uczą się rozpoznawać i nazywać emocje takie jak:

- radość, smutek, złość, strach i wiele innych,
- rozumieć emocje - każdej emocji towarzyszy osobna historia dostosowana do wieku dziecka,
- radzić sobie z emocjami - dziecko wciela się w postać bohatera i dokonuje wyboru, dowiadując się jakie są tego konsekwencje i jak inaczej można poradzić sobie w podobnej sytuacji.

7) **CYBERPRZEMOC** - zajęcia mające na celu zapoznanie uczniów ze zjawiskiem cyberprzemocy oraz radzenia sobie z problemami związanymi z agresją w Internecie.

8) **CUKIERKI** - program kierowany do dzieci przedszkolnych i uczniów nauczania zintegrowanego szkół podstawowych (klasy I - III), oparty jest na bajce profilaktycznej Agnieszki Grzelak „Cukierki”. Program uczy umiejętności zauważania i nazywania uczuć własnych i innych ludzi, rozwija samodzielne i twórcze myślenie, uczy współpracy jako formy zapobiegania zachowaniom agresywnym.

Programy profilaktyczne realizowane były we wszystkich szkołach podstawowych, dla których organem prowadzącym jest Gmina Pisz oraz w szkołach ponadpodstawowych.

Gminny Program Profilaktyki i Rozwiązywania Problemów Alkoholowych oraz Przeciwdziałania Narkomanii na lata 2022–2025 jest częścią Strategii Rozwiązywania Problemów Społecznych Gminy Pisz, która podlega ewaluacji.

**Tabela. Ewaluacja Strategii Rozwiązywania Problemów Społecznych Gminy Pisz za rok 2024. Profilaktyka i rozwiązywanie problemów alkoholowych i narkomanii**

CELE SZCZEGÓŁOWE	DZIAŁANIA/ZADANIA	STAN REALIZACJI	WSKAŹNIKI
<ul style="list-style-type: none"> <li>- profesjonalna pomoc terapeutyczno – rehabilitacyjna,</li> <li>- racjonalna i efektywna profilaktyka problemowa,</li> <li>- skuteczne przeciwdziałanie uzależnieniom behawioralnym,</li> <li>- promocja zdrowego stylu życia, wspieranie w zmianach i reintegracji społecznej.</li> </ul>	1. Zwiększanie dostępności terapeutycznej i rehabilitacyjnej dla osób i rodzin uwikłanych w uzależnienia od środków psychoaktywnych oraz uwikłanych w przemoc.	Organizacja prac Komisji Rozwiązywania Problemów Alkoholowych w Gminie Pisz. Dalsze udzielenie pomieszczeń niezbędnych do realizacji zadań Poradni Terapii Uzależnienia i Współuzależnienia od Alkoholizmu. Kontynuacja działań związanych z prowadzeniem Punktu Konsultacji Terapii, (narkotyki) Punktu Konsultacyjnego dla Osób Doznających Przemocy w Rodzinie.	Komisja obradowała 12 razy, przyjęła 94 nowe wnioski, rozpatrzyła 189 spraw, skierowała na konsultację 46 osób oraz 7 wniosków do sądu o zastosowanie obowiązku leczenia odwykowego, przeszkoliła 33 osoby sprzedające i podające alkohol. Poradnia zarejestrowała 341 osób, udzieliła łącznie 4180 świadczeń (sesje indywidualne, grupowe). Przeprowadziła 360 godzin psychoterapii indywidualnej - pogłębionej. Do punktów konsultacyjnych zgłosiło się 121 osób (porady prawne, wsparcie psychologiczne).
	2. Wdrażanie profesjonalnych programów profilaktyki uniwersalnej, selektywnej i wskazującej	Kontynuowano realizację programów i warsztatów	Zrealizowano 7 programów profilaktycznych dla dzieci, młodzieży

	zgodnie z rekomendacjami Narodowego Programu Zdrowia w placówkach oświatowych i świetlicach.	profilaktycznych dla dzieci, młodzieży i rodziców.	i rodziców. W zajęciach wzięły udział dzieci i młodzież ze wszystkich szkół podstawowych i ponadpodstawowych z terenu Gminy Pisz (razem 2040 uczniów).
	3. Inicjowanie programów i działań edukacyjnych wzmacniających czynniki chroniące i osłabiające czynniki ryzyka.	Kontynuacja działań zapobiegających zagrożeniom wynikającym z nadmiernej ingerencji cyberświata w życie dzieci i młodzieży.	W zajęciach prowadzonych na terenie szkół podstawowych i średnich wzięło udział 452 uczniów.
	4. Rozwijanie pomocy socjoterapeutycznej w Placówkach Wsparcia Dziennego.	Kontynuacja działań Świetlicy Wychowawczo-Terapeutycznej „Smurfy”.	Pracownicy Ośrodka prowadzili zajęcia edukacyjno-profilaktyczne oraz socjoterapeutyczne dla dzieci i młodzieży. Przeprowadzono razem 630 godzin zajęć.
	5. Opracowanie i realizacja programów profilaktyczno-interwencyjnych dla młodzieży w formie instytucjonalnej (Młodzieżowe Kluby Integracji Społecznej) jak i w postaci systemu wsparcia oraz pomocy psychologicznej i pedagogicznej w kontaktach indywidualnych.	Zajęcia indywidualne i grupowe dla dzieci i młodzieży metodą Terapii Skoncentrowanej na Rozwiązaniach.	Przeprowadzono 112 godzin terapii.
	6. Wspieranie i współuczestniczenie w realizacji Gminnego Programu Przeciwdziałania Przemocy i Ochrony Ofiar Przemocy w Rodzinie.	Kontynuowano udział w ogólnopolskich kampaniach np.: „Biała Wstążka”, „Dzieciństwo bez przemocy”. Zakup i kolportaż materiałów edukacyjnych związanych z przeciwdziałaniem przemocy w rodzinie oraz radzeniu sobie z depresją.	Do szkół dostarczono 1200 szt. materiałów edukacyjnych (broszurki, ulotki, plakaty, scenariusze zajęć).
	7. Przygotowanie programów edukacji rodziców – wdrożenie programu „Szkoła dla rodziców”.	Kontynuacja wcześniejszych działań, szczególnie podczas trwania „Warmińsko-Mazurskich Dni Rodziny” oraz kampanii „Postaw	Materiały edukacyjne dotyczące wzajemnych relacji w rodzinie 500 szt.

		na Rodzinę”.	
	8. Prowadzenie systematycznych badań określających skalę zjawisk dysfunkcji społecznych, potrzeb pomocowych i profilaktycznych.	Kontynuacja działań z poprzednich lat (prowadzenie statystyk, monitorowanie zjawisk).	Profesjonalna diagnoza problemów związanych z nadużywaniem alkoholu i środków psychoaktywnych przeprowadzana jest co 4 lata.
	9. Współpraca w tworzeniu systemu wsparcia dla rodzin osób uzależnionych i współuzależnionych, poddawanych przemocy.	Współpraca z innymi instytucjami. Udzielanie informacji o możliwościach powstrzymywania przemocy i uzyskiwania wsparcia ze strony instytucji i podmiotów świadczących specjalistyczną pomoc.	M-GOPS, Stowarzyszenie „ZDROWIE”, KPP, placówki oświatowe, kuratorzy sądowi. Ulotki informacyjne (200szt.), informacje do lokalnych mediów.
	10. Wspomaganie działalności instytucji, stowarzyszeń i osób fizycznych, służącej rozwiązywaniu problemów alkoholowych i narkomanii.	Kontynuowanie współpracy ze Stowarzyszeniem „ZDROWIE”, „MONAR”, grupą AA.	Użyczenie pomieszczeń, zakup materiałów edukacyjnych, pomoc przy organizacji mityngów. Pomoc w organizacji konkursów dotyczących promocji zdrowia (przekazanie nagród).
	11. Doskonalenie osób zarządzających realizacją programów przeciwdziałania alkoholizmowi i narkomani oraz ich realizatorów.	Organizacja szkoleń dla nauczycieli, pracowników socjalnych, asystentów rodziny, członków KRPA, kuratorów sądowych.	Zorganizowano 2 szkolenia. W szkoleniach wzięło udział 220 osób.

## 10.8. Polityka społeczna

Pomoc Społeczna w Gminie Pisz realizowana była w roku 2024, głównie przez Miejsko - Gminny Ośrodek Pomocy Społecznej w Pisz, który podejmował działania mające na celu poprawę warunków życia osobom i rodzinom przezwyciężenie trudnych sytuacji życiowych, których nie są one w stanie pokonać wykorzystując własne uprawnienia, zasoby i możliwości. Ma za zadanie wspierać osoby i rodziny w wysiłkach zmierzających do zaspokojenia niezbędnych potrzeb i umożliwiać im życie w warunkach odpowiadających godności człowieka. Ustawowo zobowiązany jest również do podejmowania innych zadań



wynikających z rozeznaczonych potrzeb gminy, w tym tworzenia i realizacji programów osłonowych.

Ośrodek współpracuje w tym zakresie, na zasadzie partnerstwa, z organami administracji samorządowej, rządowej, organizacjami społecznymi, kościołem katolickim i innymi kościołami, związkami wyznaniowymi oraz osobami prawnymi i fizycznymi.

Wypełniając swoje zadania Ośrodek kieruje się zasadami równości, pomocniczości, solidarności oraz subsydiarności, mając na względzie interes społeczny i słuszny interes obywateli. Rozeznaje i realizuje potrzeby obywateli. Realizuje działania wynikające z zapisów strategii rozwiązywania problemów społecznych. Tworzy lub współtworzy programy na rzecz mieszkańców gminy.

W 2024 r. realizował działalność statutową oraz podejmował dodatkowe działania w celu podnoszenia jakości i poszerzania świadczonych usług na rzecz mieszkańców Gminy Pisz. Był inicjatorem działań o charakterze pomocowym, aktywizującym oraz integrującym różnorodne środowiska na rzecz wsparcia grup i osób zagrożonych wykluczeniem społecznym.

Miejsko-Gminny Ośrodek Pomocy Społecznej w Piszczu jest samodzielną jednostką organizacyjną Gminy Pisz, powołaną do realizacji zadań pomocy społecznej. Ośrodek działa zgodnie z ustawą o pomocy społecznej z dnia 12 marca 2004 roku (Dz. U. z 2024 r. poz. 1283 z późn. zm.). Przedmiotem działalności Ośrodka są wynikające z ustaw zadania:

1. przyznawanie świadczeń rodzinnych, które wykonywane są jako zadanie zlecone z zakresu administracji rządowej zgodnie z ustawą z dnia 28 listopada 2003 r. o świadczeniach rodzinnych (Dz. U. z 2024 r. poz. 858 ze zm.);
2. przyznawanie świadczeń z funduszu alimentacyjnego, realizowanych jako zadanie zlecone z zakresu administracji rządowej zgodnie z ustawą z dnia 7 września 2007 r. o pomocy osobom uprawnionym do alimentów (Dz. U. z 2023 r. poz. 1993 ze zm.);
3. przeciwdziałanie przemocy domowej zgodnie z ustawą z dnia 29 lipca 2005 r. o przeciwdziałaniu przemocy domowej (Dz. U. z 2024 r. poz. 1673);
4. wypłacanie zasiłków dla opiekunów, które wykonywane jest jako zadanie zlecone z zakresu administracji rządowej zgodnie z ustawą z dnia 4 kwietnia 2014 r. o ustaleniu i wypłacie zasiłków dla opiekunów (Dz. U. z 2024 r., poz. 246);
5. przyznanie rodzinom świadczeń zgodnie z ustawą z dnia 4 listopada 2016 r. o wsparciu kobiet w ciąży i rodzin „Za życiem” (Dz. U. z 2024 r., poz. 1829);

6. wsparcia rodziny zgodnie z ustawą z dnia 9 czerwca 2011r. o wspieraniu rodziny i systemie pieczy zastępczej (Dz. U. z 2025 r., poz. 49);
- 7) przyznawanie dodatków mieszkaniowych zgodnie z ustawą z dnia 21 czerwca 2001 r. o dodatkach mieszkaniowych (Dz. U. z 2023 r., poz. 1335 ze zm.);
- 8) przyznawanie stypendiów i zasiłków szkolnych zgodnie z ustawą z dnia 7 września 1991 r. o systemie oświaty (Dz. U. z 2024 r. poz. 750 ze zm.);
- 9) wydawanie Kart Dużej Rodziny zgodnie z ustawą z dnia 5 grudnia 2014 r. o Karcie dużej rodziny (Dz. U. z 2024 r. poz. 1512 ze zm.);
- 10) innych właściwych aktów prawnych, zawartych umów i porozumień.

Ośrodek pomocą obejmuje mieszkańców miasta i gminy. Pomoc kierowana jest do świadczeniobiorców: pomocy społecznej, świadczeń rodzinnych, funduszu alimentacyjnego, ofiar przemocy w rodzinie oraz innych grup, zgodnie ze zleconymi zadaniami. Prawo do świadczeń pieniężnych z pomocy społecznej w 2024 r. przysługiwało osobom i rodzinom, których dochód nie przekraczał:

- na osobę samotnie gospodarującą - 776 zł netto,
- na osobę w rodzinie - 600 zł netto,

przy jednoczesnym wystąpieniu co najmniej jednej z przesłanek, powodującej nieprawidłowe funkcjonowanie rodziny, a w szczególności: ubóstwa, sieroctwa, bezdomności, potrzeby ochrony macierzyństwa lub wielodzietności, bezrobocia, niepełnosprawności lub długotrwałej choroby, bezradności w sprawach opiekuńczo-wychowawczych i prowadzenia gospodarstwa domowego, alkoholizmu lub narkomanii, trudności w przystosowaniu do życia po opuszczeniu zakładu karnego oraz klęski żywiołowej lub ekologicznej.

***Tabela. Struktura rodzin korzystających z pomocy w 2024 r.***

Lp.	Wyszczególnienie	Liczba rodzin ogółem	W tym liczba rodzin na wsi	Liczba osób w rodzinach
1.	<b>Rodziny ogółem</b>	<b>765</b>	<b>216</b>	<b>1643</b>
2.	o liczbie osób 1	438	104	438
3.	2	88	23	176
4.	3	67	23	201
5.	4	74	27	296
6.	5	65	27	325
7.	6 i więcej	33	12	207

8.	<b>Rodziny z dziećmi ogółem</b>	<b>253</b>	<b>85</b>	<b>1033</b>
9.	O liczbie dzieci 1	77	24	216
10.	2	87	29	343
11.	3	62	23	308
12.	4	23	7	137
13.	5	3	1	21
14.	6	1	1	8
15.	7 i więcej	0	0	0
16.	<b>Rodziny niepełne ogółem</b>	<b>81</b>	<b>22</b>	<b>248</b>
17.	Liczbie dzieci 1	39	9	88
18.	2	27	7	89
19.	3	11	4	51
20.	4 i więcej	4	2	20
21.	<b>Rodziny emerytów i rencistów ogółem</b>	<b>170</b>	<b>35</b>	<b>251</b>
22.	O liczbie osób 1	123	19	123
23.	2	29	10	58
24.	3	10	3	30
25.	4 i więcej	8	3	40

Środki wydatkowane w 2024 r.:

- środki własne gminy – 4 612 388,63 zł;
- dotacje – 2 540 142,75 zł.

**Tabela. Pomoc społeczna udzielona w 2024 r.**

Lp.	Nazwa realizowanego zadania	Środki własne gminy (zł)	Dotacja na zadania własne gminy (zł)	Dotacja na zadania zlecone gminie (zł)	Ogólny koszt zadania (zł)
1.	Domy Pomocy Społecznej	1 361 403,35			1 361 403,35
2.	Zasiłki stałe		720 767,56		720 767,56
3.	Składki zdrowotne od zasiłków stałych		199 329,68		199 329,68
4.	Zasiłki celowe	378 130,87			378 130,87
5.	Zasiłki celowe -wkład własny programu „Posiłek w szkole i w domu”	96 833,00			96 833,00
6.	Zasiłki celowe- zadanie zlecone „Posiłek w szkole i w domu”		224 748,00		224 748,00
7.	Teleopieka	4 800,00			4 800,00

8.	Zasiłki okresowe	89,38	680 000,00		680 089,38
9.	Pogrzeby	8 024,07	0,00		8 024,07
10.	Usługi opiekuńcze	1 101 262,00			1 101 262,00
11.	Specjalistyczne usługi opiekuńcze dla osób psychicznie chorych			89 308,00	89 308,00
12.	Wspieranie rodziny	226 906,23	14 389,20		241 295,43
13.	Asystenci rodziny	230 585,00			230 585,00
14.	Zapewnienie schronienia	6 372,77	6 000,00		12 372,77
15.	Przeciwdziałanie przemocy	51 200,00			51 200,00
16.	Ośrodek wsparcia dla matek z dziećmi	5 411,47	0,00		5 411,47
17.	Prace społecznie użyteczne	0,00	0,00		0,00
18.	Dożywianie		310 094,00		310 094,00
19.	Dożywianie-wkład własny	42 126,50			42 126,50
20.	Wydawanie decyzji potwierdzających prawo do bezpłatnych. świadczeń. zdrowotnych			391,20	391,20
21.	Pozostała działalność: wynagrodzenie, składki ZUS, składki FP, licencja „czyste powietrze”, część licencji dodatek gazowy, węglowy, materiały biurowe, druki, Czyste powietrze”, transport	2 579,79			2 579,79
22.	Zakład opiekuńczo-leczniczy	19 205,52			19 205,52
23.	Ośrodki Pomocy Społecznej- zadanie własne gminy Klub Integracji Społecznej	0,00			0,00
24.	Rodziny zastępcze	188 112,51			188 112,51
25.	Placówki opiekuńczo-wychowawcze (Domy dziecka)	300 291,04			300 291,04
26.	Opiekun Prawny - wynagrodzenie			1 827,00	1827,00
27.	Karta Dużej Rodziny			2 571,99	2 571,99
28.	Stypendia i zasiłki szkolne	28 494,59	256 451,32		284 945,91
29.	Dodatki mieszkaniowe	551 334,89			551 334,89

30.	Dodatki gazowe		13 463,31		13 463,31
31.	Korpus Wsparcia Seniora	11 037,12	20 801,49		31 838,61
32.	Kurator osoby częściowo ubezwłasnowolnionej - wynagrodzenie za pełnienie funkcji	3 600,00			3 600,00
<b>Razem</b>		<b>4 612 388,63</b>	<b>2 446 044,56</b>	<b>94 098,19</b>	<b>7 152 531,38</b>

#### **REALIZOWANE ZADANIA:**

##### **1) Pobyt w Domach Pomocy Społecznej**

Domy pomocy społecznej świadczą usługi opiekuńcze, bytowe, wspomagające i edukacyjne na poziomie obowiązującego standardu, osobom wymagającym całodobowej opieki z powodu wieku lub choroby w zakresie i formie wynikającej z ich indywidualnych potrzeb. Kierowanie do domów pomocy społecznej i ponoszenie odpłatności za pobyt mieszkańca gminy w tym domu jest zadaniem własnym gminy o charakterze obowiązkowym. Jednak umieszczenie w domu pomocy społecznej jest formą pomocy stosowaną tylko w przypadku braku możliwości rozwiązania problemów innymi dostępnymi sposobami.

W 2024 r. Ośrodek odnotował utrzymujące się zapotrzebowanie na wsparcie w formie usług opiekuńczych i skierowań do domów pomocy społecznej. Osoby ubiegające się o umieszczenie w domu pomocy społecznej to głównie osoby psychicznie chore, samotne bądź też nie mogące oczekiwać na wsparcie ze strony rodziny. Postępujące procesy geriatryczne stwarzają trudności wnioskodawcom w zakresie samodzielnego zabezpieczenia potrzeb życiowych, długotrwała choroba lub niepełnosprawność ogranicza ich funkcjonowanie w środowisku. W domach pomocy społecznej przebywało 30 osób - mieszkańców Gminy Pisz. Na ten cel wydano - 1 361 403 ,35 zł.

##### **2) Zasiłki stałe**

Jest to świadczenie przysługujące na podstawie art. 37 ustawy o pomocy społecznej osobom niezdolnym do pracy z powodu wieku lub całkowicie niezdolnym do pracy, spełniającym kryterium dochodowe i stanowi uzupełnienie dochodu tych osób do kryterium ustawowego. Kwota zasiłku nie może być niższa niż 30 zł miesięcznie. W przypadku osoby samotnie gospodarującej ustalona została również maksymalna wysokość świadczenia w kwocie 1 000 zł. Wypłata zasiłków stałych należy również do katalogu obowiązkowych zadań własnych gminy. Na realizację zadania przekazywana jest dotacja celowa z budżetu państwa.

Zasiłki stałe wypłacono 80 osobom, w tym 78 osobom samotnie zamieszkałym oraz 2 osobom pozostającym w rodzinie.

Wydatkowano kwotę - 720 767,56 zł, z tego:

- z dotacji - 720 767,56 zł,
- środki własne gminy - 0 zł.

Składki zdrowotne za osoby pobierające zasiłki stałe – 199 329,68 zł – całość z dotacji,

3) Zasiłki celowe

Na realizację tego zadania wydatkowano kwotę – 378 130,87 zł. Z tej formy pomocy skorzystało 479 rodzin tj. 983 osoby. Specjalny zasiłek celowy może być przyznany na podstawie art. 41 ustawy o pomocy społecznej w szczególnie uzasadnionych przypadkach osobie albo rodzinie o dochodach przekraczających kryterium dochodowe. Z tej formy w 2024 r. skorzystały 173 rodziny, to jest 314 osób.

4) Zasiłki okresowe

Świadczenie przysługuje na podstawie art. 38 ustawy o pomocy społecznej i adresowane jest do osób i rodzin bez dochodów lub o dochodach niższych niż ustawowe kryterium oraz zasobach pieniężnych nie wystarczających na zaspokojenie niezbędnych potrzeb życiowych, zwłaszcza ze względu na długotrwałą chorobę, niepełnosprawność, bezrobocie, możliwość utrzymania lub nabycia uprawnień do świadczeń z innych systemów zabezpieczenia społecznego: osobie samotnie gospodarującej, której dochód jest niższy od kryterium dochodowego osoby samotnie gospodarującej, tj. 776 zł netto, rodzinie, której dochód jest niższy od kryterium dochodowego rodziny, tj. 600 zł netto na 1 osobę.

Na realizację tego zadania wydatkowano kwotę - 680 089,38 zł, w tym :

- z dotacji 680 000,00 zł,
- ze środków gminy 89,38 zł.

Zasiłki okresowe przyznano 284 rodzinom, udzielono 1500 świadczeń.

***Tabela. Liczba rodzin objętych pomocą w okresie 2023 r. - 2024 r. w odniesieniu do dominujących problemów społecznych***

Problemy społeczne	2023 r.		2024 r.	
	liczba rodzin, w tym na wsi		liczba rodzin, w tym na wsi	
ubóstwo *	440	151	441	131
bezrobocie	285	83	277	73

niepełnosprawność	227	50	188	50
rodziny niepełne	92	26	77	20
długotrwała choroba	446	118	396	97
potrzeba ochrony macierzyństwa	100	38	94	34
bezdomność**	14	2	22	5
alkoholizm	20	5	24	6
bezradność w sprawach opiekuńczo-wychowawczych i prowadzeniu gospodarstwa domowego, w tym; rodziny wielodzietne	122 35	36 12	107 27	30 10

\* ubóstwo – określenie to dotyczy wszystkich osób/rodzin o dochodach poniżej lub równych kryterium dochodowemu, zgodnie z ustawą o pomocy społecznej, tj. 600 zł na 1 osobę w rodzinie lub 776 zł w gospodarstwach jednoosobowych.

\*\* bezdomność - osoby bez prawa do lokalu, osoby, które ze względu na konflikt w rodzinie opuściły miejsce zamieszkania dobrowolnie, z wyboru, inne.

#### 5) Schronienie dla bezdomnych

Udzielenie schronienia następuje przez przyznanie tymczasowego miejsca w noclegowni albo schronisku dla osób bezdomnych. Do zadań noclegowni należy zaspokajanie podstawowych potrzeb życiowych (opieka medyczna, gorący posiłek, odzież, bezpieczne schronienie), a także poradnictwo, terapia w różnych formach uzależnienia, pozyskiwanie miejsc pracy dla podopiecznych.

Ośrodek opłacał pobyt 11 osobom bezdomnym z terenu Gminy Pisz, przebywającym w ośrodkach wsparcia poza naszą gminą. Ośrodek dysponuje miejscami noclegowymi w pięciu schroniskach. Schroniska te spełniają kryteria niezbędne do zapewnienia wszelkiej możliwej formy wsparcia. Na ten cel wydatkowano kwotę - 230 585,00 zł.

Schroniska w pełni zaspakajają potrzeby miejsc dla bezdomnych z Gminy Pisz.

#### 6) Usługi opiekuńcze

Osobie samotnej, która ze względu na wiek, chorobę lub niepełnosprawność wymaga częściowej opieki i pomocy w zaspokajaniu niezbędnych potrzeb życiowych, mogą być przyznane usługi opiekuńcze świadczone w środowisku. Usługi takie mogą być również przyznane osobie, która wymaga pomocy innych osób, a rodzina, a także wspólnie zamieszkujący małżonek, wstępni, zstępni nie mogą takiej pomocy zapewnić. Obejmują one pomoc w zaspakajaniu codziennych potrzeb życiowych, podstawową opiekę higieniczną, zaleconą przez lekarza pielęgnację oraz zapewnienie kontaktów

z otoczeniem. Usługi opiekuńcze są zadaniem własnymi gminy o charakterze obowiązkowym.

**Tabela. Liczba osób korzystających z usług opiekuńczych zwykłych w roku 2024**

Liczba osób korzystających z usług opiekuńczych zwykłych	73	w tym kobiet - 55 w tym mężczyzn - 18
W tym osoby w wieku powyżej 80 roku życia	49	w tym kobiet - 38 w tym mężczyzn - 11
W tym osoby poniżej 80 roku życia	24	w tym kobiet - 17 w tym mężczyzn - 7

**Tabela. Liczba osób poniżej wieku emerytalnego korzystających z usług opiekuńczych zwykłych**

Liczba osób poniżej wieku emerytalnego korzystających z usług opiekuńczych zwykłych	4	w tym kobiet - 2 w tym mężczyzn - 2
---	---	--

Na to zadanie wydatkowano kwotę 89 308 zł - całość zadania została sfinansowana ze środków własnych gminy.

### **Świadczenia niepieniężne**

Katalog świadczeń niepieniężnych z pomocy społecznej jest rozbudowany i zróżnicowany. Mamy tu do czynienia ze świadczeniami zaspokajającymi elementarne potrzeby, adresowanymi do osób starszych, chorych i niepełnosprawnych, środowisk marginalizowanych, a także do dzieci i rodzin. Są to świadczenia w formie rzeczowej i usługowej. Należą do nich:

#### **1) Praca socjalna**

Świadczenie pomocy w postaci pracy socjalnej jest zadaniem własnym gminy o charakterze obowiązkowym i nie jest uzależnione od posiadanego przez osobę, rodzinę dochodu. Praca socjalna jest świadczona na rzecz poprawy funkcjonowania osób i rodzin w ich środowisku społecznym. Prowadzona jest:

- z osobami i rodzinami w celu rozwinięcia lub wzmocnienia ich aktywności i samodzielności życiowej;
- ze społecznością lokalną w celu zapewnienia współpracy i koordynacji działań instytucji i organizacji istotnych dla zaspokajania potrzeb członków społeczności.

Świadczenie pracy socjalnej jest uznawane za najważniejsze zadanie pracownika socjalnego. Kluczowymi elementami w pracy socjalnej, wpływającymi na jej jakość oraz skuteczność są: relacja, komunikacja i motywowanie. Podstawą nawiązywania i budowania relacji są zasady pracy socjalnej, a w szczególności: zasada akceptacji,



zasada obiektywizmu i zasada poufności. Praca socjalna może być świadczona w oparciu o kontrakt socjalny (umowę dwustronną) zawieraną w formie pisemnej przez pracowników socjalnych z osobami korzystającymi z pomocy społecznej, jak również w formie projektów socjalnych.

## **2) Interwencja kryzysowa**

Jest to zespół interdyscyplinarnych działań podejmowanych na rzecz osób i rodzin będących w stanie kryzysu. W tym przypadku dochód nie stanowi kryterium, od którego uzależnia się korzystanie z interwencji. Jej celem jest przywrócenie równowagi psychicznej i umiejętności samodzielnego radzenia sobie, a dzięki temu zapobieganie przejściu reakcji kryzysowej w stan chronicznej niewydolności psychospołecznej. W ramach tej pomocy udziela się w szczególności poradnictwa specjalistycznego oraz schronienia.

## **3) Potwierdzenie prawa do świadczeń zdrowotnych finansowanych ze środków publicznych**

Wydano 114 decyzji potwierdzających prawo do tego rodzaju świadczeń dla osób znajdujących się w trudnej sytuacji i nie mających prawa do bezpłatnej opieki zdrowotnej.

Zadanie zlecone – finansowane z budżetu państwa – wydatkowano kwotę – 391,20 zł.

## **4) Wspieranie rodziny i piecza zastępcza**

Podstawowym zadaniem gminy jest wspieranie rodziny przeżywającej trudności w wypełnianiu funkcji opiekuńczo-wychowawczej poprzez zespół planowanych działań mających na celu przywrócenie rodzinie zdolności do wypełniania tej funkcji. Ustawa o wspieraniu rodziny i systemie pieczy zastępczej z dnia 9 czerwca 2011 r. nakierowana jest na profilaktykę tak, aby dziecko zostało utrzymane w jego środowisku naturalnym. Ustawa wprowadziła funkcję asystenta rodziny. Gmina poprzez zatrudnienie asystenta rodziny prowadzi takie działania wprowadzając różnorodne formy pomocy środowiskowej dla rodzin dysfunkcyjnych.

Ustawa określa zadania gminy z zakresu wspierania rodziny:

- opracowanie i realizacja 3 - letnich gminnych programów wspierania rodziny,
- tworzenie możliwości podnoszenia kwalifikacji przez asystentów rodziny,
- tworzenie oraz rozwój systemu opieki nad dzieckiem, w tym placówek wsparcia dziennego, oraz praca z rodziną przeżywającą trudności w wypełnianiu funkcji opiekuńczo-wychowawczych.

Ośrodek w 2024 r. kontynuował działania w zakresie wspierania rodziny i systemu pieczy zastępczej. W ramach wsparcia dwóch asystentów rodziny realizowało pracę z 35 rodzinach przeżywającymi trudności w wypełnianiu funkcji opiekuńczo-wychowawczych.

Asystenta rodziny przydziela Dyrektor MGOPS w Pisz na wniosek pracownika socjalnego na podstawie rodzinnego wywiadu środowiskowego i analizy sytuacji rodziny.

Do pracy z asystentem, rodzinę może również zobowiązać Sąd Rodzinny na mocy postanowienia, w 2024 r. takie postanowienie zostało wydane wobec 13 rodzin.

W zakresie swojej pracy asystenci współpracowali ze szkołami, przedszkolami, służbą zdrowia, kuratorami sądowymi, organami administracji samorządowej, osobami specjalizującymi się w działaniach na rzecz dziecka i rodziny. Uczestniczyli w pracach Grup Diagnostyczno - Pomocowych Gminnego Zespołu Interdyscyplinarnego oraz zespołów okresowej oceny sytuacji dzieci umieszczonych w pieczy zastępczej.

W 2024 r. asystenci rodziny zakończyli pracę z 9 rodzinami. W 2024 r. nie świadczone pracy asystenta z ustawy „Za życiem” z uwagi na brak zgłoszeń takiej potrzeby.

Koszty gminy na realizację zadania wyniosły 226 906,23 zł - środki własne gminy

Koszty na realizację zadania pochodzące z dotacji to 14 389,20 zł.

## **INNE DZIAŁANIA OŚRODKA**

### **1) Bon energetyczny**

Bon energetyczny był jednorazowym dofinansowaniem dla gospodarstw domowych do rachunków za energię elektryczną, w związku z podwyżką cen energii elektrycznej.

Bon energetyczny przysługiwał za okres od 1 lipca do 31 grudnia 2024 r. każdemu gospodarstwu domowemu, jeśli jego miesięczne dochody nie przekraczały:

- 2500 zł na osobę w gospodarstwie jednoosobowym,
- 1700 zł na osobę w gospodarstwie wieloosobowym.

Wysokość bonu była uzależniona od ilości osób w gospodarstwie domowym:

- 300 zł dla gospodarstw 1-osobowych,
- 400 zł dla 2-3 osobowych,
- 500 zł dla 4-5 osobowych,
- 600 zł dla 6-osobowych i większych.

Wysokość bonu energetycznego była zależna także od głównego źródła ogrzewania gospodarstwa domowego. Gospodarstwom domowym, których główne źródło

ogrzewania jest zasilane energią elektryczną (pompa ciepła/ bojler elektryczny), przysługiwał bon energetyczny w podwyższonej wysokości. Warunkiem było wpisanie lub zgłoszenie takiego źródła do Centralnej Ewidencji Emisyjności Budynków (CEEB) do 1 kwietnia 2024 r. – w przypadku źródeł już działających wcześniej, albo po tym dniu – w przypadku głównych źródeł ogrzewania zgłoszonych lub wpisanych po raz pierwszy do CEEB.

Wysokość bonu energetycznego w podwyższonej kwocie wynosiła:

- 600 zł – gospodarstwu domowemu jednoosobowemu,
- 800 zł – gospodarstwu domowemu wieloosobowemu składającemu się z 2 do 3 osób,
- 1000 zł – gospodarstwu domowemu wieloosobowemu składającemu się z 4 do 5 osób,
- 1200 zł – gospodarstwu domowemu wieloosobowemu składającemu się z co najmniej 6 osób.

Przy ustalaniu kwoty bonu, zastosowano mechanizm „zł za zł” tzn. jeśli kryterium dochodowe zostało przekroczone, wartość należnego świadczenia pomniejszano o kwotę przekroczenia. Minimalna kwota wypłacanych bonów energetycznych będzie wynosić 20 zł. Łącznie w 2024 r. o przyznanie bonu energetycznego ubiegało się 2 150 gospodarstw domowych, przy czym pozytywnie rozpatrzono 2008 wniosków, w tym 62 o podwyższoną kwotę świadczenia. Na realizację zadania wydatkowano łącznie 782 663,98 zł.

## 2) Dodatek osłonowy

Dodatek osłonowy stanowił kluczowy element rządowej tarczy antyinflacyjnej, która miała zniwelować rosnące ceny energii, gazu i żywności. Świadczenie przysługiwało gospodarstwu domowemu, którego przeciętne miesięczne dochody nie przekraczały 2100 zł w gospodarstwie jednoosobowym albo 1500 zł na osobę w gospodarstwie wieloosobowym. Dodatek osłonowy w 2024 r. wynosił:

- 228,80 zł dla gospodarstwa domowego jednoosobowego,
- 343,20 zł dla gospodarstwa domowego składającego się z 2 do 3 osób,
- 486,20 zł dla gospodarstwa domowego składającego się z 4 do 5 osób,
- 657,80 zł dla gospodarstwa domowego składającego się z co najmniej 6 osób,

Przepisy przewidywały podwyższenie kwoty świadczenia osobom opalającym domy węglem:

- 286,00 zł dla gospodarstwa domowego jednoosobowego,

- 429,00 zł dla gospodarstwa domowego składającego się z 2 do 3 osób,
- 607,75 zł dla gospodarstwa domowego składającego się z 4 do 5 osób,
- 822,25 zł dla gospodarstwa domowego składającego się z co najmniej 6 osób.

Podwyższenie kwoty dofinansowania było uzależnione od źródła ogrzewania - wyższa kwota dodatku przysługiwała w przypadku gdy głównym źródłem ogrzewania gospodarstwa domowego jest kocioł na paliwo stałe, kominek, koza, ogrzewacz powietrza, trzon kuchenny, piecokuchnia, kuchnia węglowa lub piec kaflowy na paliwo stałe, zasilane węglem lub paliwami węglopochodnymi, zgłoszone do centralnej ewidencji emisyjności budynków. W przypadku dodatku osłonowego obowiązywała tzw. zasada „złotówka za złotówkę”. Oznaczało to, że dodatek ten był przyznawany nawet po przekroczeniu kryterium dochodowego, a kwota dodatku była pomniejszana o kwotę tego przekroczenia. Minimalna kwota wypłacanych dodatków osłonowych będzie wynosić 20 zł.

Dodatek osłonowy za okres od 1 stycznia do 30 czerwca 2024 r. był wypłacany jednorazowo (w wysokości podanej wyżej) w terminie do 30 czerwca 2024 r.

Łącznie świadczenie to przyznano 2.151 gospodarstwom domowym, a na realizację zadania wydatkowano kwotę 779 069,34 zł.

### 3) Dodatek gazowy

W odpowiedzi na rosnące ceny gazu, realizowano w 2024 r. program dodatku gazowego. Celem programu było wsparcie gospodarstw domowych, które ogrzewają swoje domy gazem ziemnym i odczuwają skutki wzrostu cen tego surowca. Dodatek gazowy przysługiwał gospodarstwu domowemu, które:

- jako główne źródło ogrzewania wykorzystywało kocioł na paliwa gazowe,
- źródło ogrzewania zostało właściwie wpisane lub zgłoszone do centralnej ewidencji emisyjności budynków (CEEB),
- przeciętne miesięczne dochody za 2022 r. w przypadku gospodarstwa jednoosobowego, nie przekraczały 2100 zł lub 1500 zł na osobę w przypadku gospodarstwa wieloosobowego.

W okresie realizacji zadania złożono pozytywnie rozpatrzono 37 wniosków a łącznie na realizację zadania wydatkowano kwotę 13 463,31 zł.

## **ŚWIADCZENIA RODZINNE**

**Świadczeniami rodzinnymi są zasiłek rodzinny oraz dodatki do zasiłku rodzinnego, jednorazowa zapomoga z tytułu urodzenia dziecka, świadczenia opiekuńcze: zasiłek**

**pielęgnacyjny, świadczenie pielęgnacyjne i specjalny zasiłek opiekuńczy, świadczenie rodzicielskie.**

4) Zasiłek rodzinny

Kryterium dochodowe uprawniające do pobierania świadczeń rodzinnych od wielu lat nie zostało zmienione i nadal wynosi 674 zł w przeliczeniu na osobę. Natomiast w przypadku, gdy członkiem rodziny jest dziecko niepełnosprawne kryterium wzrasta do 764 zł na osobę.

Wysokość zasiłku rodzinnego w 2024 r. pozostawała bez zmian i wynosiła miesięcznie:

- 95 zł na dziecko w wieku do ukończenia 5 roku życia,
- 124 zł na dziecko w wieku powyżej 5 roku życia do ukończenia 18 roku życia,
- 135 zł na dziecko w wieku powyżej 18 roku życia do ukończenia 24 roku życia.

Osoba mająca prawo do zasiłku rodzinnego może ubiegać się o następujące dodatki:

- dodatek z tytułu urodzenia dziecka;
- dodatek z tytułu opieki nad dzieckiem w okresie korzystania z urlopu wychowawczego;
- dodatek z tytułu samotnego wychowywania dziecka,
- dodatek z tytułu wychowywania dziecka w rodzinie wielodzietnej,
- dodatek z tytułu kształcenia i rehabilitacji dziecka niepełnosprawnego,
- dodatek z tytułu podjęcia przez dziecko nauki w szkole poza miejscem zamieszkania,
- dodatek z tytułu rozpoczęcia roku szkolnego.

Łącznie w 2024 r. wypłacono 15.207 zasiłków rodzinnych z dodatkami, w tym:

- 9 820 zasiłków rodzinnych,
- 49 dodatków z tytułu urodzenia dziecka,
- 119 dodatków z tytułu opieki nad dzieckiem w okresie korzystania z urlopu wychowawczego,
- 514 dodatków z tytułu samotnego wychowywania dziecka,
- 780 dodatków z tytułu kształcenia i rehabilitacji dziecka niepełnosprawnego,
- 1019 dodatków z tytułu rozpoczęcia roku szkolnego,
- 761 dodatków z tytułu podjęcia przez dziecko nauki poza miejscem zamieszkania,
- 2145 dodatków z tytułu wychowywania dziecka w rodzinie wielodzietnej.

Łącznie na wypłatę zasiłków rodzinnych z dodatkami wydatkowano kwotę 1 699 816,46 zł.

5) Jednorazowa zapomoga z tytułu urodzenia dziecka

Z tytułu urodzenia się żywego dziecka przysługuje jednorazowa zapomoga w wysokości 1000 zł na jedno dziecko. Świadczenie przysługuje matce lub ojcu dziecka, opiekunowi prawnemu albo opiekunowi faktycznemu dziecka, jeżeli dochód rodziny w przeliczeniu na osobę nie przekroczy kwoty 1922,00 zł netto.

W 2024 r. przyznano i wypłacono 105 jednorazowych zapomóg, na kwotę 105.000 zł.

6) Zasiłek pielęgnacyjny

Wysokość zasiłku pielęgnacyjnego wynosiła 215,84 zł miesięcznie. Zasiłek pielęgnacyjny przyznaje się w celu częściowego pokrycia wydatków wynikających z konieczności zapewnienia opieki i pomocy innej osoby w związku z niezdolnością do samodzielnej egzystencji. Zasiłek pielęgnacyjny przysługuje:

- niepełnosprawnemu dziecku,
- osobie niepełnosprawnej w wieku powyżej 16 roku życia, jeżeli legitymuje się orzeczeniem o znacznym stopniu niepełnosprawności lub orzeczeniem o umiarkowanym stopniu niepełnosprawności, jeżeli niepełnosprawność powstała w wieku do ukończenia 21 roku życia,
- osobie, która ukończyła 75 lat.

W 2024 r. wypłacono 5 620 zasiłków pielęgnacyjnych, na kwotę 1 213 020,00 zł.

7) Świadczenie pielęgnacyjne

Od 1 stycznia 2024 r. świadczenie pielęgnacyjne przysługuje rodzicom lub innym osobom sprawującym opiekę nad dziećmi z niepełnosprawnością do ukończenia przez dziecko 18 roku życia. Zmiana ta wprowadziła nowe możliwości dla opiekunów, którzy mogą teraz łączyć pobieranie świadczenia z pracą.

Opiekunowie z uprawnieniami nabytymi przed końcem 2023 r. mieli możliwość wyboru pomiędzy pozostaniem na starych zasadach (bez możliwości podjęcia pracy), a przejściem na nowe zasady obowiązujące od 1 stycznia 2024 r. Na starych zasadach, opiekun (nawet po osiągnięciu pełnoletności podopiecznego) będzie mógł nadal pobierać świadczenie pielęgnacyjne. Z kolei osoby, które zdecydowały się ubiegać o świadczenie pielęgnacyjne po raz pierwszy już po wejściu w życie nowelizacji, tj. po 1 stycznia 2024 r., podlegają wyłącznie nowym zasadom.

Zmienione przepisy rozszerzyły również krąg osób uprawnionych do świadczenia pielęgnacyjnego od 1 stycznia 2024 r. świadczenie pielęgnacyjne przysługuje następującym opiekunom:

- matce albo ojcu,
- innym osobom, na których zgodnie z przepisami ustawy z dnia 25 lutego 1964 r. - Kodeks rodzinny i opiekuńczy (Dz. U. z 2023 r. poz. 2809 z późn. zm.) ciąży obowiązek alimentacyjny, a także małżonkom,
- opiekunowi faktycznemu dziecka,
- rodzinie zastępczej, osobie prowadzącej rodzinny dom dziecka, dyrektorowi placówki opiekuńczo-wychowawczej, dyrektorowi regionalnej placówki opiekuńczo-terapeutycznej albo dyrektorowi interwencyjnego ośrodka preadopcyjnego.

Wysokość świadczenia pielęgnacyjnego w okresie od 1 stycznia 2024 r. do 31.12.2024 r. wynosiła 2.988 zł miesięcznie. W 2024 r. łącznie wypłacono 2 447 świadczeń pielęgnacyjnych, na kwotę 7.283.595 zł.

#### 8) Specjalny zasiłek opiekuńczy

Specjalny zasiłek opiekuńczy przysługuje osobom, na których zgodnie z Kodeksem rodzinnym i opiekuńczym ciąży obowiązek alimentacyjny, a także małżonkom, jeżeli nie podejmują zatrudnienia lub innej pracy zarobkowej lub rezygnują z zatrudnienia lub innej pracy zarobkowej w celu sprawowania stałej opieki nad osobą legitymującą się odpowiednim orzeczeniem o niepełnosprawności (znaczny stopień i niezdolność do samodzielnej egzystencji, przy czym niepełnosprawność może powstać w wieku dorosłym). Specjalny zasiłek opiekuńczy, w kwocie 620 zł miesięcznie przysługuje, jeżeli łączny dochód rodziny osoby sprawującej opiekę oraz rodziny osoby wymagającej opieki w przeliczeniu na osobę nie przekracza kwoty 764 zł netto. W 2024 r. wypłacono 17 świadczeń na kwotę 10.375 zł.

#### 9) Zasiłek dla opiekuna

Zasiłek dla opiekuna w kwocie 620 zł miesięcznie, przysługuje osobom, które utraciły prawo do świadczenia pielęgnacyjnego z dniem 1 lipca 2013 r. w związku z wygaśnięciem z mocy prawa decyzji przyznających prawo do świadczeń pielęgnacyjnych. W 2024 r. wypłacono 12 zasiłków dla opiekuna na kwotę 7.440 zł.

#### 10) Ubezpieczenie społeczne, zdrowotne i koszty obsługi

Za osoby pobierające świadczenia pielęgnacyjne, specjalne zasiłki opiekuńcze oraz zasiłki dla opiekunów odprowadzane są składki na ubezpieczenie społeczne i zdrowotne oraz w ramach całego rozdziału finansowego ponoszone są wydatki związane z kosztami obsługi świadczeń rodzinnych. W 2024 r. na składki społeczne do ZUS i KRUS

wydatkowano kwotę 1.452.290,35 zł, natomiast na składki zdrowotne i koszty obsługi świadczeń rodzinnych i opiekuńczych wydatkowano łącznie 871.152,53 zł.

#### 11) Świadczenia rodzicielskie

Świadczenie rodzicielskie przysługuje osobom, którym urodziło się dziecko, a które nie otrzymują zasiłku macierzyńskiego lub uposażenia macierzyńskiego.

Świadczenie przysługuje bez względu na dochód w wysokości 1000 zł miesięcznie przez okres 52 tygodni w przypadku urodzenia jednego dziecka przy jednym porodzie lub dłużej, w przypadku urodzenia więcej niż jednego dziecka (65 tygodni w przypadku dwójki dzieci, 67 tygodni - trójki, 69 tygodni - czwórki, a przy piątce i więcej - 71 tygodni). Świadczeniobiorcami są zwłaszcza studenci, osoby bezrobotne oraz osoby pracujące na umowach cywilno-prawnych. O przyznanie świadczenia mogą również ubiegać się osoby zatrudnione lub prowadzące pozarolniczą działalność gospodarczą, które nie nabyły prawa do zasiłku macierzyńskiego. W 2024 r. Ośrodek wypłacił 628 świadczeń rodzicielskich. Na realizację zadania wydatkowano łącznie 584 011,40 zł.

#### 12) Świadczenia rodzinne dla obywateli Ukrainy

Świadczenia dla obywateli Ukrainy finansowane są z budżetu państwa, ze środków Funduszu Pomocy. MGOPS na obsługę świadczeń rodzinnych i opiekuńczych w 2024 r. wydatkował łącznie 260 305,21 zł, które wydatkowano na:

- świadczenia rodzinne - 42 896 zł,
- świadczenia opiekuńcze - 137 765,12 zł,
- świadczenia rodzicielskie - 31 432,40 zł,
- składki zdrowotne i społeczne od świadczeń pielęgnacyjnych - 39 330,54 zł,
- jednorazowa zapomoga z tytułu urodzenia dziecka - 2 000 zł,
- koszty obsługi zadania - 6 881,15 zł.

### **DZIAŁANIA PODEJMOWANE WOBEC DŁUŻNIKÓW ALIMENTACYJNYCH**

W 2024 r. MGOPS w Pisz było zarejestrowanych 303 dłużników alimentacyjnych z terenu Gminy Pisz, w tym w stosunku do 81 dłużników prowadzono przewidziane ustawą działania na skutek przyznania wierzycielom świadczeń z funduszu alimentacyjnego. Pozostali dłużnicy, to osoby zobowiązane do zwrotu świadczeń wypłaconych w poprzednich okresach świadczeniowych (w tym zaliczki alimentacyjnej wypłacanej do 30.09.2008 r.). W związku z prowadzonymi działaniami :



- w 29 przypadkach sporządzono wywiady alimentacyjne i odebrano oświadczenia majątkowe,
- złożono 21 wniosków do Starosty o aktywizację zawodową dłużników,
- wszczęto 27 postępowań w sprawie uznania dłużnika za uchylającego się od zobowiązań alimentacyjnych i wydano w tych sprawach 8 decyzji,
- złożono 140 wniosków do prokuratury w związku z podejrzeniem popełnienia przestępstwa ściganego z urzędu oraz 4 wnioski o zatrzymanie prawa jazdy.

Ponadto, w toku prowadzonych działań ustalono, że 11 osób odbywa karę pozbawienia wolności, natomiast w stosunku do 28 osób nie prowadzono dalszych działań z uwagi na wydanie prawomocnych decyzji uznających za uchylającego się od obowiązku alimentacyjnego.

W 2024 r. dłużnicy alimentacyjni dokonali zwrotu zobowiązań z tytułu wypłaconych wierzycielom świadczeń z funduszu alimentacyjnego na kwotę: 507.597,98 zł, z czego środki finansowe w pierwszej kolejności przekazywane są na zaspokojenie odsetek, a następnie 60 % pozostałej kwoty przekazuje się na dochody budżetu państwa. Łącznie z odsetkami do budżetu państwa przekazano 427 890,41 zł. Pozostała kwota – 40 % przekazywana jest na dochody własne gminy wierzyciela, w 2024 r. było to 79 707,57 zł.

Z powodu śmierci dłużników alimentacyjnych dokonano wygaszenia należności z tytułu świadczeń wypłaconych w zastępstwie alimentów na kwotę 584.439 zł. (zgon 11 dłużników). W jednym przypadku, z uwagi na systematyczną comiesięczną spłatę zobowiązań alimentacyjnych przez okres co najmniej 3 lat, zgodnie z przepisami prawa, umorzono częściowo dłużnikowi należności w wysokości 24 273 zł.

Na podejmowanie działań wobec dłużników alimentacyjnych wydatkowano 129 021,68 zł.

## **FUNDUSZ ALIMENTACYJNY (FA)**

Świadczenia z funduszu alimentacyjnego pobierają osoby uprawnione do alimentów od rodzica na podstawie tytułu wykonawczego pochodzącego lub zatwierdzonego przez sąd, jeżeli egzekucja okazała się bezskuteczna. Do 30.09.2024 r. świadczenia przysługiwały w wysokości bieżąco ustalonych alimentów, jednakże nie wyższej niż 500 zł miesięcznie, natomiast po zmianie przepisów prawa, od 01.10.2024 r. podwyższono maksymalną wysokość przysługującego świadczenia do kwoty 1 000 zł (pod warunkiem posiadania odpowiedniego wyroku zasadzającego wyższą kwotę alimentów).

Przyznanie prawa do świadczenia z FA uzależnione jest od spełnienia kryterium dochodowego, które w 2024 r. wynosiło 1209 zł na osobę w rodzinie. Jednocześnie,

w przypadku przekroczenia kryterium kwalifikującego do świadczeń możliwe jest zastosowanie mechanizmu „złotówka za złotówkę”(obniżenie wartości świadczenia o kwotę przekroczenia).

W 2024 r. wypłacono 1900 świadczeń z funduszu alimentacyjnego, w tym:

- 1593 na dzieci do 18 roku życia,
- 307 na dzieci od 18 do 25 roku życia.

Łącznie na realizację funduszu alimentacyjnego wydatkowano kwotę 835 750,58 zł.

### **ŚWIADCZENIA WYCHOWAWCZE ( 500+)**

W 2024 r. kontynuowano postępowania w zakresie koordynacji systemów zabezpieczenia społecznego w zakresie wypłacanych w latach 2016-2022 świadczeń wychowawczych (dotyczy sytuacji gdy jeden z członków rodziny był w tym okresie uprawniony do zagranicznych świadczeń na dzieci).

Łącznie w 2024 r. na realizację zadania wydatkowano 24 000,00 zł.

### **ŚWIADCZENIE „Za życiem”**

Świadczenie przysługuje rodzinom, w których urodzi się żywe dziecko z ciężkim i nieodwracalnym upośledzeniem albo nieuleczalną chorobą zagrażającą życiu, które powstały w prenatalnym okresie rozwoju dziecka lub w czasie porodu. Świadczenie wypłacane jest jednorazowo w kwocie 4 000 zł, niezależnie od dochodu rodziny. W 2024 r. MGOPS w Piszcu przyznał 3 takie świadczenia. Na realizację zadania wydatkowano 12 369,00 zł.

### **ZAŚWIADCZENIA DO PROGRAMU „CZyste Powietrze”**

W związku z wdrażaniem wsparcia w ramach Programu „Czyste Powietrze” Ośrodek realizuje zadanie związane z wydawaniem zaświadczeń o dochodach osobom, które zamierzają złożyć wniosek o dofinansowanie. Przepisy regulują, że osoba fizyczna, która zamierza otrzymać podwyższoną kwotę dofinansowania z Narodowego Funduszu Ochrony Środowiska i Gospodarki Wodnej lub Wojewódzkiego Funduszu Ochrony Środowiska i Gospodarki Wodnej, wnioskuje o wydanie zaświadczenia o wysokości przeciętnego miesięcznego dochodu przypadającego na jednego członka jej gospodarstwa domowego.

MGOPS w Piszcu po zweryfikowaniu wniosku i analizie materiału dowodowego ustala miesięczną wysokość dochodu na osobę w rodzinie i wydaje stosowne zaświadczenia.

W 2024 r. przeprowadzono 265 takich postępowań.

## **STYPENDIA I ZASIŁKI SZKOLNE**

Udzielanie pomocy materialnej o charakterze socjalnym dla uczniów z terenu Gminy Pisz jest zadaniem własnym gminy, dofinansowanym z budżetu państwa. W 2024 r. wysokość dotacji wynosiła 256 451,32 zł, natomiast wkład własny wyniósł 28 494,59 zł. Stypendium szkolne może otrzymać uczeń znajdujący się w trudnej sytuacji materialnej, wynikającej z niskich dochodów na osobę w rodzinie, w szczególności gdy w rodzinie tej występuje: bezrobocie, niepełnosprawność, ciężka lub długotrwała choroba, wielodzietność, brak umiejętności wypełniania funkcji opiekuńczo-wychowawczych, alkoholizm lub narkomania, a także gdy rodzina jest niepełna lub wystąpiło zdarzenie losowe. Stypendium przyznawane jest na okres 10 miesięcy i w ubiegłym roku otrzymało je 177 uczniów.

Zasiłek szkolny przysługuje uczniom, którzy znajdują się przejściowo w trudnej sytuacji materialnej z powodu zdarzenia losowego, np. których sytuacja materialna uległa pogorszeniu, m.in. z powodu ciężkiego zachorowania lub śmierci rodzica. Zasiłek szkolny jest przyznawany w formie świadczenia pieniężnego na pokrycie wydatków związanych z procesem edukacyjnym lub w formie pomocy rzeczowej o charakterze edukacyjnym. W 2024 r wydatkowano 1 000,00 zł (wnioskowano na 2 dzieci).

## **DODATKI MIESZKANIOWE**

Dodatek mieszkaniowy to świadczenie dedykowane dla osób, których sytuacja finansowa pogorszyła się lub które ze względu na swoje niskie dochody nie są w stanie ponosić wydatków za lokal. O dodatek mieszkaniowy może ubiegać się osoba, która mieszka w mieszkaniu komunalnym, spółdzielczym, własnościowym lub w domu prywatnym. Istotny jest jedynie niski dochód, metraż zajmowanego lokalu i tytuł prawny do lokalu. Decyzja o jego przyznaniu zależy od dochodu rodziny i wysokości opłat za zajmowany lokal. Dodatek mieszkaniowy przysługuje, jeżeli średni miesięczny dochód na jednego członka gospodarstwa domowego w okresie 3 miesięcy poprzedzających datę złożenia wniosku nie przekracza w gospodarstwie jednoosobowym 40 % przeciętnego wynagrodzenia w gospodarce narodowej, obowiązującego w dniu złożenia wniosku (ostatnio ogłoszonego przez Prezesa Głównego Urzędu Statystycznego), a w gospodarstwie wieloosobowym 30 % przeciętnego wynagrodzenia. W 2024 r. kryterium dochodowe wynosiło 2 862,20 zł w gospodarstwie jednoosobowym oraz 2 146,64 zł w gospodarstwie wieloosobowym. Dodatek mieszkaniowy przysługuje, jeżeli powierzchnia użytkowa zajmowanego lokalu mieszkalnego lub domu jednorodzinnego w przeliczeniu na liczbę członków gospodarstwa domowego nie przekracza 30 % powierzchni normatywnej.

Powierzchnia normatywna w przeliczeniu na liczbę członków gospodarstwa domowego:

- dla 1 osoby – 35 m<sup>2</sup> (max. 45,50 m<sup>2</sup>),
- dla 2 osób – 40 m<sup>2</sup> (max. 52 m<sup>2</sup>),
- dla 3 osób – 45 m<sup>2</sup> (max. 58,50 m<sup>2</sup>),
- dla 4 osób – 55 m<sup>2</sup> (max. 71,50 m<sup>2</sup>),
- dla 5 osób – 65 m<sup>2</sup> (max. 84,50 m<sup>2</sup>),
- dla 6 osób – 70 m<sup>2</sup> (max. 91 m<sup>2</sup>). Jeśli w lokalu mieszka więcej niż 6 osób – dla każdej następnej osoby zwiększa się powierzchnię normatywną o 5 m kw.

W okresie sprawozdawczym wsparciem w formie dodatków mieszkaniowych objętych było 241 rodzin, wydano 393 decyzje. Łącznie na ten cel wydatkowano 551 334,89 zł.

## 10.9. Mienie komunalne

### ZASÓB KOMUNALNY

Zasób komunalny obejmuje mieszkania, lokale niemieszkalne, garaże, urządzenia komunalne i nieruchomości gruntowe z ich częściami składowymi, które nie pozostają w zarządzie lub administrowaniu innych komórek organizacyjnych Urzędu Miejskiego w Pisz oraz innych jednostek organizacyjnych Gminy Pisz. Działania z zakresu zarządzania zasobem komunalnym wykonywane są przez ADMINISTRATOR Sp. z o.o. w Pisz, będącą spółką prawa handlowego ze 100 % udziałem Gminy Pisz.

W 2024 r. Gmina Pisz zaspokajała zbiorowe potrzeby wspólnoty w ramach nw. umów zawartych w następującym zakresie:

- 1) „Świadczenia usług w zakresie utrzymania terenów zielonych w mieście i gminie Pisz”, z Przedsiębiorstwem Wodociągów i Kanalizacji Sp. z o.o. w Pisz z siedzibą ul. Tęczowa 2, 12-200 Pisz;
- 2) Dostawa drzew w ilości 67 sztuk do nasadzeń na terenach miasta Pisz z Panem Bartoszem Wiśniewskim SZKÓŁKARSTWO drzewa i krzewy ozdobne i zalesianie z siedzibą ul. Piotrkowska 21, 62-610 Sompolno. Materiał roślinny zakupiono do wykonania nasadzeń kompensacyjnych na terenie miasta Pisz;
- 3) Dostawa materiału roślinnego wybranych gatunków krzewów, drzew, bylin i traw w ilości 1059 sztuk w ramach zamówienia „Tworzenie wspólnych przestrzeni zielonych - oaza zieleni, sadzenie drzew, krzewów i bylin wraz z elementami małej architektury ogrodowej na działkach gminnych o nr geod. 446/32 oraz 421/1 obręb Pisz 2 z Michałem Bojanowskim Szkółka Drzew i Krzewów Ozdobnych i Zalesieniowych

- ul. Piotrkowska 96, 26-300 Opoczno z siedzibą w Prymusowej Woli. Materiał zakupiono do wykonania nowych nasadzeń na terenie miasta Pisz;
- 4) Dostawa elementów małej architektury – ławka żeliwna z oparciem bez podłokietników w ilości 17 sztuk w ramach zamówienia „Tworzenie wspólnych przestrzeni zielonych - oaza zieleni, sadzenie drzew, krzewów i bylin wraz z elementami małej architektury ogrodowej na działkach gminnych o nr geod. 446/32 oraz 421/1 obręb Pisz 2 z Maciejem Paluchowskim BASTER, Sulnowo, Elektryków 10, 86-100 Świecie;
  - 5) Dostawa elementów małej architektury – donica prostokątna w ilości 6 sztuk w ramach zamówienia „Tworzenie wspólnych przestrzeni zielonych – oaza zieleni, sadzenie drzew, krzewów i bylin wraz z elementami małej architektury ogrodowej na działkach gminnych o nr geod. 446/32 oraz 421/1 obręb Pisz 2 z UNI-ARCH Sp. z o. o. z siedzibą ul. Wiolinowa 13 m. 32, 02-785 Warszawa;
  - 6) „Świadczenia usług w zakresie profilowania nawierzchni dróg gruntowych, żwirowych i żużlowych wraz z ich zagęszczeniem oraz dostawa pospółki 0-31,5 mm i mieszanki kruszywa łamanego 0-31,5 mm (C50/30) na terenie miasta i gminy Pisz” z firmą Żwirownia Usługi Ziemno-Budowlane Cezary Leszczyński, Jagodne, ul. Tęczowa 16, 12-200 Pisz;
  - 7) „Świadczenia usług w zakresie konserwacji oświetlenia ulicznego na terenie miasta i gminy Pisz” z Przedsiębiorstwem PUH ELEKTROMET Barma Iwona i Robert z siedzibą w Białej Piskiej przy ul. Dolnej 2F;
  - 8) „Świadczenia usług w zakresie zimowego utrzymania ulic, dróg, chodników, parkingów, wiat, przystanków i zatok autobusowych oraz dojść do zatok na terenie miasta Pisz” z Przedsiębiorstwem Wodociągów i Kanalizacji Sp. z o.o., z siedzibą w Pisz, ul. Tęczowa 2.

### **Gospodarka mieszkaniowa**

Budynki mieszkalne, w których Gmina Pisz posiada lokale mieszkalne zarządzane są przez następujących zarządców: Administrator Sp. z o.o. w Pisz, Przedsiębiorstwo Handlowo – Usługowe Chmielewski Dariusz w Pisz, Spółdzielnię Mieszkaniową w Pisz oraz firmę Zarządzanie Nieruchomościami – Budownictwo S&S Żaneta Skaradzińska z siedzibą w Orzyszu.

ADMINISTRATOR Sp. z o.o. w Pisz zarządza budynkami mieszkalnymi i użytkowymi stanowiącymi własność Gminy Pisz oraz lokalami mieszkalnymi i użytkowymi Gminy Pisz znajdującymi się we Wspólnotach Mieszkaniowych na podstawie umowy wykonawczej.

Na dzień 31.12.2024 r. Gmina Pisz dysponowała 294 lokalami mieszkalnymi. Spośród 294 lokali mieszkalnych: 218 lokali mieszkalnych znajduje się w budynkach należących do Wspólnot Mieszkaniowych, 71 lokali mieszkalnych znajdujących się w 16 budynkach stanowiących własność Gminy Pisz, 2 lokale mieszkalne znajdują się w budynku należącym do Spółdzielni Mieszkaniowej w Pieszku oraz 3 lokale mieszkalne znajdują się w 3 budynkach, w których Gmina Pisz posiada udziały.

W 2024 r. sześć nowych rodzin otrzymało lokale mieszkalne z mieszkaniowego zasobu Gminy Pisz.

W ramach realizacji „Programu odpracowania zaległości z tytułu czynszu lub odszkodowania za bezumowne korzystanie z lokalu, opłata za media oraz zwrotu poniesionych kosztów wypłaconych tytułem odszkodowania za niedostarczenie lokalu socjalnego”, którego celem jest umożliwienie odpracowania powstałych zaległości najemcom oraz użytkownikom lokali mieszkalnych (w tym socjalnych) stanowiących własność Gminy Pisz oraz użytkownikom z prawem do najmu socjalnego lokalu mających zobowiązania finansowe wobec Gminy Pisz w 2024 r. rozpatrzono pozytywnie 8 wniosków o odpracowanie zaległości. Łączna kwota uzyskana z tego tytułu wyniosła 27 452,00 zł.

#### **10.10. Gospodarowanie odpadami**

Na podstawie delegacji do podejmowania uchwał przez radę gminy określonych w przepisach ustawy z dnia 13 września 1996 r. o utrzymaniu czystości i porządku w gminach (Dz. U. z 2024 r. poz. 399 z późn. zm.) Rada Miejska w Pieszku podjęła w 2024 r. uchwałę Nr VI/51/2024 w sprawie określenia górnych stawek opłat ponoszonych przez: właścicieli nieruchomości, którzy nie są obowiązani do ponoszenia opłat za gospodarowanie odpadami komunalnymi na rzecz gminy Pisz oraz właścicieli nieruchomości za usługi w zakresie opróżniania zbiorników bezodpływowych lub osadników w instalacjach przydomowych oczyszczalni ścieków i transportu nieczystości ciekłych (Dz. Urz. Woj. Warm - Maz poz. 4095).

W zakresie wyboru metody ustalenia opłaty za gospodarowanie odpadami komunalnymi oraz wysokości opłaty za gospodarowanie odpadami komunalnymi dla nieruchomości zamieszkałych w 2024 r. obowiązywały akty prawa miejscowego z 2022 r. Wydatki w zakresie funkcjonowania systemu gospodarowania odpadami komunalnymi na terenie gminy Pisz za okres od dnia 1 stycznia 2024 r. do dnia 31 grudnia 2024 r. wyniosły 7 694 701,22 zł.

Od 2021 r. na terenie Gminy Pisz funkcjonuje Punkt Selektywnego Zbierania Odpadów Komunalnych, którego budowa została dofinansowana ze środków unijnych. Jest on zlokalizowany przy ul. Tęczowej w Pisz. PSZOK jest czynny w następujących godzinach: wtorek - piątek, godz. 7.00 – 15.00, a w sobotę w godz. 8.00 – 13.00. Do PSZOK-u można oddawać bezpłatnie (w ramach uiszczanej opłaty za gospodarowanie odpadami komunalnymi) odpady komunalne wymienione w art. 3 ust. 2 pkt 5 i 6 ustawy z dnia 13 września 1996 r. o utrzymaniu czystości i porządku w gminach. Regulamin PSZOK w Pisz jest dostępny na terenie Punktu Selektywnego Zbierania Odpadów Komunalnych w Pisz, w siedzibie Urzędu Miejskiego w Pisz oraz na stronie [www.bip.pisz](http://www.bip.pisz).

W przypadku postępowania z selektywnie odebranymi odpadami komunalnymi przedsiębiorcy wpisani do Rejestru działalności regulowanej w zakresie odbierania odpadów komunalnych od właścicieli nieruchomości na terenie gminy Pisz prowadzonej przez Burmistrza Pisz byli zobowiązani do przekazywania ww. odpadów komunalnych bezpośrednio lub za pośrednictwem innego zbierającego odpady do instalacji odzysku lub unieszkodliwiania odpadów zgodnie z hierarchią postępowania z odpadami, o której mowa w art. 17 ustawy z dnia 14 grudnia 2012 r. o odpadach (Dz. U. z 2023 r. poz. 1587 z późn. zm.).

Natomiast w zakresie zagospodarowania zmieszanych odpadów komunalnych Gmina Pisz w 2024 r. działała zgodnie z wytycznymi zawartymi w Planie gospodarki odpadami dla województwa warmińsko-mazurskiego na lata 2016 - 2022 przyjętego uchwałą Nr XXIII/524/16 Sejmiku Województwa Warmińsko-Mazurskiego z dnia 28 grudnia 2016 r. w sprawie wykonania Planu gospodarki odpadami dla województwa warmińsko-mazurskiego na lata 2016-2022 (Dz. Urz. Woj. Warm-Maz. z 2017 r. poz. 372 z późn. zm.) oraz uchwałą Nr IV/68/19 Sejmiku Województwa Warmińsko - Mazurskiego z dnia 18 lutego 2019 r. zmieniającą uchwałę nr XXIII/524/16 Sejmiku Województwa Warmińsko-Mazurskiego z dnia 28 grudnia 2016 r. w sprawie wykonania Planu gospodarki odpadami dla województwa warmińsko-mazurskiego na lata 2016-2022 (Dz. Urz. Woj. Warm-Maz z 2019 r. poz. 1630). Zmieszane odpady komunalne były przekazywane do regionalnej instalacji mechaniczno - biologicznego przetwarzania odpadów, tj. Zakładu Gospodarki Odpadami Komunalnymi Spółka z o.o. z siedzibą w Olsztynie.

W tabeli poniżej podano masy odpadów komunalnych odebranych od właścicieli nieruchomości z terenu gminy Pisz w 2024 r.

**Tabela. Masa odpadów komunalnych odebranych od właścicieli w 2024 r.**

<b>Kod i rodzaj odpadu</b>	<b>Masa odebranych odpadów komunalnych w tonach [Mg]</b>
15 01 01 Opakowania z papieru i tektury	272,290
15 01 02 Opakowania z tworzyw sztucznych	694,330
15 01 07 Opakowania ze szkła	420,000
20 02 01 Odpady ulegające biodegradacji	1 103,550
20 03 01 Niesegregowane (zmieszane) odpady komunalne	5 986,260
20 03 07 Odpady wielkogabarytowe	351,862
<b>Łączna ilość odebranych odpadów komunalnych w 2024 r.</b>	<b>8 828,292</b>
17 01 07 Zmieszane odpady z betonu, gruzu ceglanego, odpadowych materiałów ceramicznych i elementów wyposażenia inne niż wymienione w 17 01 06	208,090

Gmina Pisz, jako władający zrehabilitowanym składowiskiem odpadów komunalnych innych niż niebezpieczne i obojętne zlokalizowanym w miejscowości Kocioł Duży, na działkach nr 159/2 i 160 obręb Kocioł Duży oraz nr 46 obręb Stare Guty, zleciła przeprowadzenie w 2024 r. badań monitorujących powyższe składowisko w fazie poeksploatacyjnej, zgodnie z wymogami rozporządzenia Ministra Środowiska z dnia 30 kwietnia 2013 r. w sprawie składowisk odpadów. Badania były wykonywane przez Centrum Badań i Dozoru Sp. z o.o. w Łędzinach. Wyniki badań wskazują, że rekultywacja została przeprowadzona prawidłowo i zamknięte wysypisko nie stanowi zagrożenia dla środowiska.

Gmina Pisz w 2024 r. była organizatorem lub współorganizatorem wydarzeń edukacyjnych mających na celu propagowanie selektywnego zbierania odpadów, ograniczenia powstawania odpadów komunalnych oraz właściwego postępowania z odpadami komunalnymi.

W dniu 20 kwietnia 2024 r. odbyła się VII Akcja Sprzątania Dna Pisy, w której Gmina Pisz była jednym z jej organizatorów. Cykliczna akcja sprzątania Pisy ma na celu oczyszczanie rzeki, aby przywrócić jej piękno i czyste środowisko naturalne.

Z okazji obchodów Dnia Ziemi w kwietniu 2024 r., przy wsparciu Gminy Pisz, odbył się II Gminny Konkurs „Piosenki Ekologicznej” organizowany przez Szkołę Podstawową Nr 2 im. Henryka Sienkiewicza w Piszcu oraz III Gminny Konkurs Ekologiczny „Ekologiczni od dziecka” organizowany przez Szkołę Podstawową w Hejdyku.



W 2024 r. we wrześniu odbyła się również Akcja Sprzątanie Świata-Polska. Gmina Pisz zaprosiła do udziału w akcji nauczycieli, przedszkolaki i uczniów szkół podstawowych z terenu gminy.

Przy wsparciu Gminy Pisz, od miesiąca września do grudnia 2024 r., w szkołach podstawowych odbywały się konkursy i quizy o tematyce ekologicznej, które miały na celu m.in. kształtowanie postaw odpowiedzialności za stan środowiska i segregacji odpadów, promowanie idei powtórnego wykorzystywania odpadów, zachęcanie do aktywnego i zrównoważonego gospodarowania odpadami.

### **10.11. Transport i komunikacja**

Gmina Pisz nie prowadzi usługi bezpłatnej komunikacji miejskiej. Od dnia 1 stycznia 2024 r. realizowano umowę nr FRPA - 46/2024 z dnia 29 grudnia 2023 r. zawartą ze Skarbem Państwa - Wojewodą Warmińsko-Mazurskim, na dofinansowanie zadania polegającego na utworzeniu linii komunikacyjnych, na których będą wykonywane przewozy autobusowe o charakterze użyteczności publicznej na maksymalną kwotę dofinansowania w wysokości 994 824,00 zł.

Od 1 stycznia 2024 r. świadczenie usługi przewozu publicznego transportu zbiorowego w autobusowych przewozach pasażerskich o charakterze użyteczności publicznej na terenie Gminy Pisz realizowane były przez 2 operatorów, tj. Przewozy Pasażerskie „KM” w Pisz Waldemar Bodus z siedzibą 12-200 Pisz, ul. Jagodna 3 i TRANS-KOM PKS Spółka z o.o. z siedzibą 12 – 200 Pisz, ul. Dworcowa 8, na trasach:

- Pisz-Łupki,
- Pisz-Jagodne,
- Pisz-Pogobie-Pisz,
- Pisz-Trzonki-Łysonie-Pisz,
- Pisz-Pisz przez Liski Maszty,
- Pisz- Kocioł-Stare Guty (S),
- Pisz-Trzonki,
- Hejdyk-Pisz,
- Uściany przez Pogobie Tyłne-Anuszewo,
- Pisz-Kocioł Duży-Pietrzyki,
- Pisz-Zdunowo (przez Wiartel),
- Pisz-Kwik (przez Zdory),

➤ Pisz- Szeroki Bór Piski.

## 10.12. Przedsiębiorczość

W 2024 r. działania gospodarcze skoncentrowane były głównie w sektorze prywatnym. W 2024 roku na terenie Gminy Pisz funkcjonowało 2551 podmiotów gospodarczych, w tym 2448 w sektorze prywatnym, co stanowiło około 96 % ogółu. Głównie są to zakłady zajmujące się usługami budowlanymi lub leśnymi, przetwórstwem drewna czy sezonową działalnością gastronomiczno-hotelarską. Wynika to ze specyfiki regionu i jego położenia oraz dostępu do leśnych kompleksów i jezior. Coraz większe nadzieje wiąże się także z przemysłem turystycznym, gdyż na tych terenach istnieją odpowiednie uwarunkowania przyrodnicze. Jedynym podmiotem na terenie Gminy Pisz, który zatrudnia powyżej 250 pracowników jest Paged Pisz Sp. z o.o. potocznie zwaną „Sklejką”.

**Tabela. Podmioty gospodarki narodowej (publiczne i prywatne), w tym osoby fizyczne klasyfikowane według kryterium liczby pracujących**

Liczba pracujących	Liczba podmiotów
0-9	2466
10-49	70
50-249	14
250-999	1
Ogółem:	<b>2551</b>

Źródło: Opracowanie własne na podstawie danych Banku Danych Lokalnych GUS (stan na 31.12.2024 r.)

Uwaga: Różnica pomiędzy ilością osób fizycznych prowadzących działalność gospodarczą na terenie gminy Pisz figurujących w ewidencji Urzędu Statystycznego (Bank Danych Lokalnych), a ewidencją gminną wynika z różnej klasyfikacji tej działalności. Część działalności nie musi być rejestrowana w CEiDG, a jedynie musi być nadany przez Urząd Statystyczny numer REGON.

**Tabela. Liczba złożonych wniosków w CEiDG od 1.01.2024 r. do 31.12.2024 r.**

Lp.	Rodzaj wniosku	Liczba złożonych wniosków
1.	Założenie działalności	69
2.	Zmiana	224
3.	Zmiana z zawieszeniem	120
4.	Zmiana ze wznowieniem	77
5.	Zmiana z zakończeniem	5
6.	Zakończenie	90
7.	Założenie z zawieszeniem	1
<b>Ogółem</b>		<b>586</b>

Źródło: Opracowanie własne na podstawie danych Urzędu Miejskiego w Piesz

*Uwaga: Różnica pomiędzy ilością osób fizycznych prowadzących działalność gospodarczą na terenie gminy Pisz figurujących w ewidencji Urzędu Statystycznego (Bank Danych Lokalnych), a ewidencją gminną wynika z różnej klasyfikacji tej działalności. Część działalności nie musi być rejestrowana w CEIDG, a jedynie musi być nadany przez Urząd Statystyczny numer REGON.*

**Tabela. Podmioty wg grup rodzajów działalności PKD 2007**

<b>Podmioty wg grup rodzajów działalności PKD 2007</b>	
ogółem	<b>2551</b>
rolnictwo, leśnictwo, łowiectwo i rybactwo	95
przemysł i budownictwo	603
pozostała działalność	1853

*Źródło: Opracowanie własne na podstawie danych Banku Danych Lokalnych GUS (stan na 31.12.2024 r.)*

### **Źródła informacji**

Informacje zebrane i przedstawione w Raporcie o stanie Gminy Pisz za 2024 r. pochodzą z wielu źródeł i są wynikiem prac szerokiego grona osób reprezentujących komórki organizacyjne Urzędu Miejskiego w Pieszu, gminne jednostki organizacyjne i spółki oraz na podstawie przywołanych w tekście Raportu materiałów instytucji zewnętrznych.

***Szanowni Państwo,***

Miniony rok to początek kadencji Rady Miejskiej w Piszcu na lata 2024-2029 i pierwsza moja kadencja jako Burmistrza Pisz.

W minionym roku udało nam się z pozytywnym skutkiem sięgać po fundusze zewnętrzne dla Gminy i zrealizować szereg przedsięwzięć inwestycyjnych. Przebudowano drogi gminne: na ulicy Nowy Świat, Zielnej, Łąkowej, Wąglickiej, Trzcinowej, drogi 174010N Wiartel Mały - Wiartel od drogi powiatowej nr 1522N, drogi dojazdowej do Osiedla Nadleśnictwa w Piszcu - etap II, drogi gminnej łączącej SM Szeroki Bór Piski z drogą krajową nr 58. Przebudowano przejazdy kolejowe w ciągu dróg gminnych w Babrostach i Snopkach.

Od maja mieszkańcy mogą korzystać ze zmodernizowanego Targowiska Miejskiego na ulicy Młodzieżowej w Piszcu.

Rok 2024 to rok inauguracji Młodzieżowej Rady Miejskiej w Piszcu. Po raz pierwszy w historii Pisz w 2024 r. odbyła się pierwsza sesja Młodzieżowej Rady Miejskiej w Piszcu. Młodzi ludzie mają możliwość zaangażowania się w sprawy lokalne co pozytywnie wpływa na przyszłość naszej społeczności.

Rok 2024 to rok dialogu, czego przykładem jest wymieniona powyżej Młodzieżowa Rada Miejska w Piszcu. Sesje Młodzieżowej Rady Miejskiej w Piszcu pozwalają na otwartą wymianę zdań między młodzieżą a przedstawicielami władz samorządowych, co prowadzi do lepszego zrozumienia wzajemnych potrzeb i problemów.

Podejmowano także działania mające na celu dbałość o środowisko naturalne i jakość powietrza. Nasi mieszkańcy otrzymywali dotacje do wymiany pieców na ekologiczne systemy ogrzewania.

W trosce o lepszą widoczność na drogach gminnych zostało rozbudowane oświetlenie uliczne w miejscowości Łupki i Liski oraz zostały doświetlone przejścia dla pieszych na terenie miasta i gminy Pisz.

Gmina Pisz skutecznie pozyskuje dodatkowe środki na zagospodarowanie terenów zielonych. W minionym roku z pozyskanych funduszy zewnętrznych zostały wykonane nasadzenia drzew, krzewów i bylin w ramach zagospodarowania wspólnych przestrzeni zielonych na ulicy 1-go Maja w Piszcu.

Na terenie sołectw, dzięki zaangażowaniu sołtysów i lokalnej społeczności, powstały atrakcyjne skwery, boiska oraz miejsca spotkań czy rekreacji.

Rok 2024 to kolejny rok bez zadłużenia, co przekłada się na efektywne sięganie po fundusze zewnętrzne i szybszy rozwój naszej Gminy.

W poprzednim roku przygotowywano dokumentacje techniczne niezbędne do ubiegania się o fundusze unijne, m.in. wykonano audyty energetyczne budynków Szkoły Podstawowej Nr 1,2 i 4 w Pisz, Szkoły Podstawowej w Trzonkach i Liskach.

Realizacja tych i wielu innych przedsięwzięć nie byłaby możliwa, gdyby nie ludzie, z którymi mam przyjemność współpracować.

Serdecznie dziękuję Państwu Radnym Rady Miejskiej w Pisz, bez której zrozumienia i wsparcia nie udało by się zrealizować wielu zamierzeń, Sołtysom sołectw z terenu Gminy Pisz, współpracownikom, dla których kolejny rok nie był przeszkodą w realizacji zadań gminy.

Gmina Pisz nie mogłaby się rozwijać bez zaangażowania organizacji pozarządowych, lokalnych przedsiębiorców, wielu instytucji i zakładów pracy, na których zawsze można liczyć - dziękuję.

Dziękuję bardzo wszystkim osobom, które zaangażowały się w przedsięwzięcia niosące pomoc chorym dzieciom, osobom starszym i samotnym. Takich anonimowych bohaterów w naszym mieście jest naprawdę wielu. Dziękuję za wszystkie akcje charytatywne, za bezinteresowne zaangażowanie w projekty społeczne

Pragnę serdecznie podziękować mieszkańcom angażującym się w rozwój naszej społeczności. Dziękuję Państwu za wszystkie działania, które przyczyniają się do poprawy warunków życia w Gminie Pisz i wspierają działania samorządu.

Samorząd terytorialny istnieje od ponad 30 lat. Przez ten okres nieprzerwanie tworzymy wspólnie naszą gminę. Bądźmy dumni z tego, w jaki sposób rozwijała się Nasza Mała Ojczyzna na przestrzeni minionych lat. Jest to dowód na to, że pojęcie wspólnoty nie jest nam obce, a poczucie zbiorowej odpowiedzialności motywuje nas do zwiększonej pracy, rozwija nasze ambicje, wymagania i jest motorem do sięgania po kolejne, odważne przedsięwzięcia.

Wszystkim Państwu jestem wdzięczny za zaangażowanie i twórcze podejście do rozwiązywania codziennych spraw i problemów.

Jestem przekonany, że wspólnym i zgodnym działaniem wiele zrobimy dla naszej gminy i dobra naszych mieszkańców.

***Dziękuję Państwu za wszystkie gesty wzajemnego wsparcia, solidarność i pomoc - dziękuję.***

*Z wyrazami szacunku  
Dariusz Kiński  
Burmistrz Pisza*